



# แผนพัฒนาท้องถิ่น ( พ.ศ.๒๕๖๑ - ๒๕๖๕ )

องค์การบริหารส่วนตำบลนาโสม

## วิสัยทัศน์

นาโสมเมืองน่าอยู่

คู่เศรษฐกิจการเกษตร

เขตอนุรักษ์

ยึดหลักธรรมาภิบาล

## ยุทธศาสตร์การพัฒนาดังกล่าวขององค์การบริหารส่วนตำบลนาโสม

ยุทธศาสตร์ที่ ๑ การเสริมสร้างความมั่นคงและความสงบสุขของรัฐ

ยุทธศาสตร์ที่ ๒ การพัฒนาคน การศึกษา และสังคมที่มีคุณภาพ

ยุทธศาสตร์ที่ ๓ การพัฒนาเศรษฐกิจชุมชน

ยุทธศาสตร์ที่ ๔ การพัฒนาด้านโครงสร้างพื้นฐานระบบสาธารณูปโภคและสาธารณูปการให้ได้มาตรฐาน

ยุทธศาสตร์ที่ ๕ การพัฒนาด้านแหล่งน้ำ ทรัพยากรธรรมชาติ และสิ่งแวดล้อมอย่างยั่งยืน

ยุทธศาสตร์ที่ ๖ การพัฒนาระบบบริหารจัดการที่ดีตามหลักธรรมาภิบาล

## คำนำ

เนื่องด้วยพระราชกฤษฎีกาว่าด้วยงานบริหารงานจังหวัดและกลุ่มจังหวัดแบบบูรณาการ พ.ศ. ๒๕๕๑ มาตรา ๑๙ วรรคสาม กำหนดให้เมื่อแผนพัฒนาจังหวัดได้รับความเห็นชอบจากคณะรัฐมนตรีและประกาศใช้แล้วการจัดทำแผนพัฒนาท้องถิ่นขององค์กรปกครองส่วนท้องถิ่นและการดำเนินกิจการของจังหวัดและหน่วยงานของรัฐที่เกี่ยวข้องต้องสอดคล้องกับแผนพัฒนาจังหวัดดังกล่าว ประกอบกับระเบียบสำนักนายกรัฐมนตรีว่าด้วยการบริหารงานเชิงพื้นที่แบบบูรณาการ พ.ศ. ๒๕๖๐ ข้อ ๗ กำหนดให้แผนพัฒนาจังหวัด แผนพัฒนากลุ่มจังหวัด และแผนพัฒนาภาคมีระยะเวลาห้าปี ดังนั้น เพื่อให้แผนพัฒนาท้องถิ่นขององค์กรปกครองส่วนท้องถิ่นในปัจจุบัน ซึ่งเป็นแผนพัฒนาท้องถิ่นสี่ปี ( พ.ศ. ๒๕๖๑ - ๒๕๖๔ ) มีความสอดคล้องและเชื่อมโยงกับแผนพัฒนาจังหวัด แผนพัฒนากลุ่มจังหวัด รวมทั้งแผนปฏิบัติการประจำปี จังหวัด แผนปฏิบัติการประจำปีกลุ่มจังหวัด ตลอดจนสามารถบูรณาการแผนงาน/โครงการ/กิจกรรมและงบประมาณในพื้นที่ได้อย่างมีประสิทธิภาพ อันจะก่อให้เกิดประโยชน์สูงสุดให้กับประชาชน จึงอาศัยอำนาจตามข้อ ๕ แห่งระเบียบกระทรวงมหาดไทยว่าด้วยการจัดทำแผนพัฒนาขององค์กรปกครองส่วนท้องถิ่น พ.ศ. ๒๕๔๘ และที่แก้ไขเพิ่มเติม ชักซ้อมแนวทางการทบทวนแผนพัฒนาท้องถิ่น พร้อมทั้งกำหนดระยะเวลาแผนพัฒนาท้องถิ่นเป็นระยะเวลา ๕ ปี ( พ.ศ. ๒๕๖๑ - ๒๕๖๕ )

เพื่อให้การดำเนินการให้เป็นไปตามระเบียบ กฎหมายดังกล่าว จึงต้องจัดทำแผนพัฒนาท้องถิ่น ๕ ปี ( พ.ศ. ๒๕๖๑ - ๒๕๖๕ ) ขึ้น เพื่อใช้เป็นเครื่องมือในการจัดทำงบประมาณรายจ่ายประจำปี และพร้อมที่จะนำไปสู่การปฏิบัติและสามารถใช้ในการประสานแผนการพัฒนาท้องถิ่นได้อย่างมีประสิทธิภาพและประสิทธิผล ตามนโยบายที่ คณะผู้บริหารหวังที่จะทำให้เกิดการพัฒนาในท้องถิ่น

องค์การบริหารส่วนตำบลนาโสม จึงหวังเป็นอย่างยิ่งว่าแผนพัฒนาท้องถิ่น ๕ ปี (พ.ศ.๒๕๖๑ - ๒๕๖๕) ขององค์การบริหารส่วนตำบลนาโสมฉบับนี้ จะเป็นแนวทางในการพัฒนาองค์การบริหารส่วนตำบลที่มีประสิทธิภาพและตอบสนองความต้องการของประชาชนอย่างแท้จริงต่อไป

องค์การบริหารส่วนตำบลนาโสม

# สารบัญ

เรื่อง

หน้า

**ส่วนที่ ๑ สภาพทั่วไปและข้อมูลพื้นฐาน**

๑ - ๑๑

- ๑.ด้านกายภาพ
- ๒.ด้านการเมือง/การปกครอง
- ๓.ประชากร
- ๔.สภาพสังคม
- ๕.ระบบบริการพื้นฐาน
- ๖.ระบบเศรษฐกิจ
- ๗.ศาสนา ประเพณีและวัฒนธรรม
- ๘.ทรัพยากรธรรมชาติ
- ๙.อื่น ๆ

**ส่วนที่ ๒ ยุทธศาสตร์การพัฒนาระดับปกครองส่วนท้องถิ่น**

๑๒ - ๔๑

**๑.ความสัมพันธ์ระหว่างแผนพัฒนาระดับมหภาค**

- ๑.๑ แผนยุทธศาสตร์ชาติ ๒๐ ปี
- ๑.๒ แผนพัฒนาเศรษฐกิจและสังคมแห่งชาติ ฉบับที่ ๑๒
- ๑.๓ แผนพัฒนาภาค/แผนพัฒนากลุ่มจังหวัด/แผนพัฒนาจังหวัด
- ๑.๔ ยุทธศาสตร์การพัฒนาขององค์กรปกครองส่วนท้องถิ่นในเขตจังหวัด

**๒.ยุทธศาสตร์ขององค์การบริหารส่วนตำบลนาโสม**

**๓.การวิเคราะห์เพื่อพัฒนาท้องถิ่น**

- ๓.๑การวิเคราะห์กรอบการจัดทำยุทธศาสตร์ขององค์กรปกครองส่วนท้องถิ่น
- ๓.๒การประเมินสถานการณ์สภาพแวดล้อมภายนอกที่เกี่ยวข้อง

**ส่วนที่ ๓ การนำแผนพัฒนาท้องถิ่นสู่การปฏิบัติ**

๔๒ - ๑๖๑

**๑.ยุทธศาสตร์การพัฒนาและแผนงาน**

**๒.บัญชีโครงการพัฒนาท้องถิ่น**

- แบบ ผ.๐๑
- แบบ ผ.๐๒
- แบบ ผ.๐๒/๑
- แบบ ผ.๐๓

**ส่วนที่ ๔ การติดตามและประเมินผล**

๑๖๒ - ๑๗๔

- ๑.การติดตามและประเมินผลยุทธศาสตร์
- ๒.การติดตามและประเมินผลโครงการ
- ๓.สรุปผลการพัฒนาท้องถิ่น
- ๔.ข้อเสนอแนะในการจัดทำแผนพัฒนาท้องถิ่นในอนาคต

**ภาคผนวก**

ประกาศองค์การบริหารส่วนตำบลนาโสม เรื่อง ประกาศใช้แผนพัฒนาท้องถิ่น ( พ.ศ. ๒๕๖๑ - ๒๕๖๕ )  
ขององค์การบริหารส่วนตำบลนาโสม

## ส่วนที่ ๑

### สภาพทั่วไปและข้อมูลพื้นฐาน

#### ๑. ด้านกายภาพ

##### ๑.๑ ที่ตั้งของหมู่บ้านหรือชุมชนหรือตำบล

ที่ตั้งของหมู่บ้านในเขตองค์การบริหารส่วนตำบลนาโสม



ตำบลนาโสม ประกอบด้วย จำนวน ๖ หมู่บ้าน ดังนี้

หมู่ที่ ๑ บ้านนาโสม

หมู่ที่ ๒ บ้านเขาตำบล

หมู่ที่ ๓ บ้านสามแยกเขาตำบล

หมู่ที่ ๔ บ้านใหม่ทรัพย์เจริญ

หมู่ที่ ๕ บ้านหนองใหญ่

หมู่ที่ ๖ บ้านซำบุงเหลื่อม

#### เขตพื้นที่

ทิศเหนือ ติดกับ อบต.หนองยายโตะ อ.ชัยบาดาล จ.ลพบุรี

ทิศใต้ ติดกับ อบต.ซำบุงเคียน อ.ชัยบาดาล จ.ลพบุรี

ทิศตะวันออก ติดกับ อบต.ซำสมบูรณ อ.ลำสนธิ จ.ลพบุรี

ทิศตะวันตก ติดกับ อบต.หนองยายโตะ อ.ชัยบาดาล จ.ลพบุรี

## ๑.๒ ลักษณะภูมิประเทศ

ภูมิประเทศขององค์การบริหารส่วนตำบลนาโสม มีลักษณะเป็นพื้นที่ราบภูเขา ตั้งอยู่ทางภาคกลางตอนบน เป็นพื้นที่สำหรับที่อยู่อาศัยและสำหรับทำการเกษตร ปลูกพืชไร่ เช่น อ้อย มันสำปะหลัง ข้าวโพด เป็นต้น

## ๑.๓ ลักษณะภูมิอากาศ

ลักษณะอากาศมีลักษณะร้อนชื้น อากาศเปลี่ยนแปลงไปตามฤดู ซึ่งมี ๓ ฤดู ดังนี้

**ฤดูร้อน** เริ่มตั้งแต่กลางเดือนกุมภาพันธ์ไปจนถึงกลางเดือนพฤษภาคม อากาศร้อนและแห้งแล้ง

**ฤดูฝน** เริ่มตั้งแต่กลางเดือนพฤษภาคม ฝนตกมากในช่วงเดือน พฤษภาคม – ตุลาคม แต่อาจเกิด “ช่วงฝนทิ้ง” ซึ่งอาจนานประมาณ ๑ – ๒ สัปดาห์หรือบางปีอาจเกิดขึ้นรุนแรงและมีฝนน้อยนานนับเดือน

**ฤดูหนาว** เริ่มตั้งแต่กลางเดือนตุลาคมถึงกลางเดือนกุมภาพันธ์ ในช่วงกลางเดือนตุลาคมนานราว ๑-๒ สัปดาห์ เป็นช่วงเปลี่ยนฤดูจากฤดูฝนเป็นฤดูหนาว อากาศแปรปรวนไม่แน่นอน อาจเริ่มมีอากาศเย็นหรืออาจยังมีฝนฟ้าคะนอง

## ๑.๔ ลักษณะของดิน

ลักษณะดินโดยทั่วไปเป็นดินดำร่วน ประมาณ ๗๕% ดินลูกรังประมาณ ๑๕ % ลักษณะดินในพื้นที่เป็นดินเหนียวประมาณ ๑๐ %

## ๒. ด้านการเมือง/การปกครอง

### ๒.๑ เขตการปกครอง

องค์การบริหารส่วนตำบลนาโสม ตั้งอยู่ที่ตำบลนาโสม อำเภอชัยบาดาล จังหวัดลพบุรี เดิมเป็นสภาตำบล ก่อตั้งขึ้นเมื่อ วันที่ ๒๓ กุมภาพันธ์ พ.ศ. ๒๕๔๐ ตามประกาศกระทรวงมหาดไทย ซึ่งได้ประกาศในราชกิจจานุเบกษา ลงวันที่ ๒๕ ธันวาคม ๒๕๓๙ โดยมีสำนักงานอยู่ที่ หมู่ ๑ ตำบลนาโสม อำเภอชัยบาดาล จังหวัดลพบุรี ระยะห่างจากที่ทำการอำเภอชัยบาดาล ประมาณ ๒๓ กิโลเมตร มีเขตติดต่อกับพื้นที่ใกล้เคียง ดังนี้

ทิศเหนือ	ติดต่อกับ	ตำบลหนองยายโตะ
ทิศใต้	ติดต่อกับ	ตำบลหนองยายโตะ , ตำบลซับตะเคียน
ทิศตะวันออก	ติดต่อกับ	อำเภอลำสนธิ จังหวัดลพบุรี
ทิศตะวันตก	ติดต่อกับ	ตำบลหนองยายโตะ

### องค์การบริหารส่วนตำบลแบ่งเขตการปกครองดังนี้

- หมู่บ้านที่ ๑ บ้านนาโสม (หมู่ที่ ๑)
- หมู่บ้านที่ ๒ บ้านเขาตำบล (หมู่ที่ ๒)
- หมู่บ้านที่ ๓ บ้านสามแยกเขาตำบล (หมู่ที่ ๓)
- หมู่บ้านที่ ๔ บ้านใหม่ทรัพย์เจริญ (หมู่ที่ ๔)
- หมู่บ้านที่ ๕ บ้านหนองใหญ่ (หมู่ที่ ๕)
- หมู่บ้านที่ ๖ บ้านซับงูเหลือม (หมู่ที่ ๖)

### ๒.๒ การเลือกตั้ง

องค์การบริหารส่วนตำบลนาโสม ได้มีหมู่บ้านในเขตองค์การบริหารส่วนตำบล มีทั้งหมด ๖ หมู่บ้าน แต่ละหมู่บ้าน มีกรรมการซึ่งเป็นตัวแทนของหมู่บ้าน ประชาชนมีส่วนร่วมในการจัดซื้อจัดจ้างขององค์การบริหารส่วนตำบล ประชาชนให้ความร่วมมือด้านการเลือกตั้งเป็นอย่างดี เช่น การเลือกตั้งสมาชิกสภาองค์การบริหารส่วนตำบลนาโสม ในปี พ.ศ. ๒๕๕๖ ประชาชนมาใช้สิทธิเลือกตั้ง จำนวนผู้มาใช้สิทธิเลือกตั้งนายกองค์การบริหารส่วนตำบลนาโสม จำนวน ๑,๒๑๔ คน จากผู้มีสิทธิเลือกตั้งทั้งสิ้น ๑,๙๕๗ คน คิดเป็นร้อยละ ๖๒.๐๓ จำนวนผู้มาใช้สิทธิเลือกตั้ง

สมาชิกสภาองค์การบริหารส่วนตำบลนาโสม จำนวน ๑,๕๔๑ คน จากผู้มีสิทธิเลือกตั้งทั้งสิ้น ๑,๙๕๗ คน คิดเป็นร้อยละ ๗๘.๗๔ องค์การบริหารส่วนตำบลนาโสมได้ขอความร่วมมือ ผู้นำ เจ้าหน้าที่ที่มีหน้าที่รับผิดชอบให้ระมัดระวัง สอดส่องพฤติกรรมและให้รายงานอำเภอทราบ การรณรงค์ ประชาสัมพันธ์ ให้ข้อมูลที่ถูกต้องเกี่ยวกับข้อกำหนดของการเลือกตั้งที่กระทำได้และทำไม่ได้ให้ประชาชนได้รับทราบ ปัญหาต่างๆ ที่เกิดขึ้น องค์การบริหารส่วนตำบลนาโสมก็ได้พยายามแก้ไข โดยเรื่องจากการประชุมประชาคมท้องถิ่นทุกหมู่บ้าน ในการจัดทำแผนพัฒนาท้องถิ่น จากผลการประชุมทุกครั้งที่ยังคงการบริหารส่วนตำบลจัดขึ้น มีประชาชนสนใจเข้าร่วมประชุมรวมทั้งแสดงความคิดเห็นที่หลากหลาย ส่งผลให้องค์การบริหารส่วนตำบลนาโสม ดำเนินงานตามความต้องการของประชาชน และประชาชนได้รับและมีส่วนร่วมในการพัฒนาองค์การบริหารส่วนตำบล นอกจากนี้ องค์การบริหารส่วนตำบลได้จัดโครงการอบรมศึกษา ดูงาน ของคณะผู้บริหาร สมาชิกสภาองค์การบริหารส่วนตำบล พนักงานองค์การบริหารส่วนตำบล โครงการอื่นๆ สำหรับประชาชนอีกหลายโครงการ เพื่อนำความรู้และประสบการณ์ที่ได้รับมาพัฒนาองค์การบริหารส่วนตำบลให้เจริญเท่าเทียมกับองค์การบริหารส่วนตำบลอื่นๆ และ องค์การบริหารส่วนตำบลมีโครงการจัดซื้อเครื่องมือเครื่องใช้ในการปฏิบัติงานให้ทันสมัยและมีประสิทธิภาพ โครงการบางโครงการต้องระงับไว้เนื่องจากข้อจำกัดด้านงบประมาณ มีอัตรากำลังพนักงานองค์การบริหารส่วนตำบลจำกัด ไม่เพียงพอต่อการตอบสนองความต้องการของประชาชนในด้านบริการ โดยองค์การบริหารส่วนตำบลแบ่งเขตการปกครอง ดังนี้

องค์การบริหารส่วนตำบลมีเขตการเลือกตั้งนายกองค์การบริหารส่วนตำบลทั้งเขตองค์การบริหารส่วนตำบลเป็น ๑ เขตเลือกตั้ง และมีเขตการเลือกตั้งสมาชิกสภาฯ ออกเป็น ๖ เขต ดังนี้

- เขตเลือกตั้งที่ ๑ ประกอบด้วย หมู่ที่ ๑ บ้านนาโสม
- เขตเลือกตั้งที่ ๒ ประกอบไปด้วย หมู่ที่ ๒ บ้านเขาตำบล
- เขตเลือกตั้งที่ ๓ ประกอบไปด้วย หมู่ที่ ๓ บ้านสามแยกเขาตำบล
- เขตเลือกตั้งที่ ๔ ประกอบไปด้วย หมู่ที่ ๔ บ้านใหม่ทรัพย์เจริญ
- เขตเลือกตั้งที่ ๕ ประกอบไปด้วย หมู่ที่ ๕ บ้านหนองใหญ่
- เขตเลือกตั้งที่ ๖ ประกอบไปด้วย หมู่ที่ ๖ บ้านซังงูเหลื่อม

ประชาชนในเขตองค์การบริหารส่วนตำบลนาโสม ส่วนใหญ่ร่วมกิจกรรมทางการเมืองเสมอมา และประชาชนในเขตองค์การบริหารส่วนตำบลยังมีส่วนร่วมในการบริหารงาน การช่วยเหลืองานองค์การบริหารส่วนตำบล เสนอแนะในกิจกรรมขององค์การบริหารส่วนตำบลในการดำเนินงานต่างๆ เช่น การประชุมประชาคม ในการจัดทำแผนพัฒนาองค์การบริหารส่วนตำบล ประชุมประชาคมแก้ไขปัญหาเสพติด ฯลฯ

#### จำนวนผู้มีสิทธิเลือกตั้ง (ข้อมูลเมื่อวันที่ ๒๐ ตุลาคม พ.ศ. ๒๕๕๖ )

- จำนวนผู้มีสิทธิเลือกตั้งนายกองค์การบริหารส่วนตำบล ๑,๙๕๗ คน
- จำนวนผู้มีสิทธิเลือกตั้งสมาชิกสภาองค์การบริหารส่วนตำบล ๑,๙๕๗ คน

#### จำนวนผู้มาใช้สิทธิเลือกตั้ง ครั้งล่าสุด (พ.ศ. ๒๕๕๖)

- จำนวนผู้มาใช้สิทธิเลือกตั้งนายกองค์การบริหารส่วนตำบล ๑,๒๑๔ คน จากผู้มีสิทธิเลือกตั้งทั้งสิ้น ๑,๙๕๗ คน คิดเป็นร้อยละ ๖๒.๐๓
- จำนวนผู้มาใช้สิทธิเลือกตั้งสมาชิกสภาองค์การบริหารส่วนตำบล ๑,๕๔๑ คน จากผู้มีสิทธิเลือกตั้งทั้งสิ้น ๑,๙๕๗ คน คิดเป็นร้อยละ ๗๘.๗๔

### ๓. ประชากร

๓.๑ ข้อมูลเกี่ยวกับจำนวนประชากร (ข้อมูลเปรียบเทียบย้อนหลัง ๓ - ๕ ปี และการคาดการณ์ในอนาคต )

#### ตารางข้อมูลจำนวนประชากรย้อนหลัง ๓ ปี

หมู่ ที่	หมู่บ้าน/ ชุมชน	ปี พ.ศ. ๒๕๖๐				ปี พ.ศ. ๒๕๖๑				ปี พ.ศ. ๒๕๖๒			
		ครัว เรือน	ชาย	หญิง	รวม	ครัว เรือน	ชาย	หญิง	รวม	ครัว เรือน	ชาย	หญิง	รวม
๑	นาโสม	๑๗๖	๓๓๓	๓๑๔	๖๕๓	๑๙๒	๓๓๘	๓๑๐	๖๔๘	๒๕๑	๓๕๑	๓๒๔	๖๗๕
๒	เขาดำบล	๕๖	๑๑๗	๑๒๖	๒๔๓	๗๓	๑๐๙	๑๒๔	๒๓๓	๑๑๔	๑๐๕	๑๑๙	๒๒๘
๓	สามแยก เขาดำบล	๙๒	๒๒๓	๒๐๑	๔๒๔	๑๑๐	๒๑๙	๑๙๘	๔๑๗	๒๐๒	๒๒๙	๒๐๙	๔๓๘
๔	ใหม่ทรัพย์ เจริญ	๗๖	๑๗๖	๑๖๔	๓๔๐	๙๓	๑๗๔	๑๗๒	๓๔๖	๑๒๑	๑๗๒	๑๕๕	๓๒๗
๕	หนองใหญ่	๑๐๙	๑๙๓	๑๙๔	๓๘๗	๑๒๘	๑๘๘	๑๘๓	๓๗๑	๑๓๔	๑๙๐	๑๘๗	๓๑๑
๖	ซำบุง เหลื่อม	๑๓๙	๓๑๘	๓๐๑	๖๑๙	๑๗๖	๓๑๕	๓๑๔	๖๒๕	๒๑๒	๓๐๒	๒๙๒	๕๐๖
รวม		๖๔๘	๑,๑๖๖	๑,๓๐๐	๒,๖๖๖	๗๖๓	๑,๓๔๓	๑,๓๐๘	๒,๖๕๑	๑,๐๓๔	๑,๓๔๙	๑,๒๘๖	๒,๖๓๕

- จำนวนประชากรจริงและจำนวนหลังคาเรือน ข้อมูล ณ เดือนกุมภาพันธ์ พ.ศ. ๒๕๖๒ ประชากรทั้งสิ้น ๒,๖๓๕ คน จำนวนหลังคาเรือน ๑,๐๓๔ ครัวเรือน เฉลี่ยประชากร ๗๒.๓๙ คน/ตารางกิโลเมตร หมู่บ้านในเขตองค์การบริหารส่วนตำบล ทั้งหมด ๖ หมู่บ้าน พื้นที่ ๓๖.๔๐ ตารางกิโลเมตร คิดเป็นพื้นที่ ๒๒,๓๔๘.๙๔ ไร่ ความหนาแน่นของประชากร เฉลี่ย ๗๒.๓๙ คน/ตารางกิโลเมตร หรือ ความหนาแน่นของประชากรในพื้นที่ จำนวน ๑ คนต่อพื้นที่ ๘.๖๓ ไร่

### ๓.๒ ช่วงอายุและจำนวนประชากร

องค์การบริหารส่วนตำบลนาโสม อำเภอชัยบาดาล จังหวัดลพบุรี			
	หญิง	ชาย	หมายเหตุ
จำนวนประชากรเยาวชน	245 คน	293 คน	อายุต่ำกว่า ๑๘ ปี
จำนวนประชากร	819 คน	882 คน	อายุ ๑๘ - ๖๐ ปี
จำนวนประชากรผู้สูงอายุ	173 คน	223 คน	อายุมากกว่า ๖๐ ปี
รวม	คน ๑,๒๘๗	คน ๑,๓๔๘	ทั้งสิ้น ๒,๖๓๕ คน

## ๔. สภาพทางสังคม

### ๔.๑ การศึกษา

จากการสำรวจข้อมูลพื้นฐานพบว่า ประชากรอายุ ๑๕ - ๖๐ ปีเต็ม ร้อยละ ๙๐ อ่าน เขียนภาษาไทยและคิดเลขอย่างง่ายได้ เด็กอายุ ๖ - ๑๔ ปี ร้อยละ ๑๐๐ ได้รับการศึกษาภาคบังคับ ๙ ปี ได้เรียนต่อชั้นมัธยมศึกษาปีที่ ๔ หรือเทียบเท่า และที่ไม่ได้เรียนต่อมีงานทำ ร้อยละ ๘๐ ด้านการศึกษาอยู่ในเกณฑ์ที่ดี ปัญหาคือ ยังไม่สามารถที่จะแข่งขันกับที่ใหญ่มากได้ การแก้ปัญหาขององค์การบริหารส่วนตำบล ได้จัดกิจกรรมให้กับเด็กของศูนย์พัฒนาเด็กเล็ก การสนับสนุนอาหารเสริมนม อาหารกลางวัน ในกับทางโรงเรียนในเขตพื้นที่ และร่วมกันจัดกิจกรรมต่างๆ กับทางโรงเรียน

#### การศึกษา ข้อมูล ณ ปัจจุบัน

สังกัด	สพฐ.	องค์การบริหารส่วนตำบลนาโสม
๑. ศูนย์พัฒนาเด็กเล็กองค์การบริหารส่วนตำบลนาโสม - จำนวนครูผู้ดูแลเด็ก - จำนวนนักเรียน		๑ แห่ง ๒ คน ๒๕ คน
๒. โรงเรียนสังกัด สพฐ. ในพื้นที่องค์การบริหารส่วนตำบล		
๒.๑ โรงเรียนบ้านนาโสม ระดับประถมศึกษา - จำนวนครู - จำนวนนักเรียน	๑ แห่ง  ๕ คน ๖๒ คน	
๒.๒ โรงเรียนบ้านซ่งบุงเหลื่อม ระดับประถมศึกษา - จำนวนครู - จำนวนนักเรียน	  ๕ คน ๖๐ คน	
๒.๒ โรงเรียนบ้านใหม่ทรัพย์เจริญ ระดับประถมศึกษา - จำนวนครู - จำนวนนักเรียน	  ๔ คน ๖๗ คน	

### ๔.๒ สาธารณสุข

จากการสำรวจข้อมูลพื้นฐานพบว่า ประชากรส่วนมากมีสุขภาพที่ดี มีการคัดกรองสุขภาพให้กับประชาชนกลุ่มเสี่ยง โรคที่มักเกิดแก่ประชากรในชุมชน เช่นกัน ได้แก่ โรคความดัน เบาหวาน โรคไขเลือดออก มือ-เท้า-ปาก ในเด็ก และโรคอื่นๆ อีกมาก มีสถิติเข้ารับการรักษาพยาบาล ปัญหาคือประชาชนบางรายไม่ยอมไปคัดกรองหรือตรวจสุขภาพประจำปี การแก้ไขปัญหาคือ องค์การบริหารส่วนตำบลและโรงพยาบาลส่งเสริมสุขภาพตำบล ได้จัดกิจกรรมร่วมมือกันรณรงค์ให้ชุมชนเห็นความสำคัญในเรื่องนี้ซึ่งก็ได้ผลในระดับหนึ่ง ประชาชนให้ความร่วมมือเป็นอย่างดี แต่ต้องเป็นการดำเนินการอย่างต่อเนื่องเป็นประจำทุกปี สำหรับเด็กแรกเกิด - ๖ ปี ผู้ปกครองสามารถเลี้ยงดูตรงตามเกณฑ์มาตรฐาน มีเพียง ๑ ราย เท่านั้น ที่ไม่ตรงตามเกณฑ์มาตรฐาน จากการสำรวจข้อมูลพื้นฐาน บางครัวเรือนไม่ได้



กินอาหารที่ถูกสุขลักษณะ การใช้ยาเพื่อบำบัดอาการเจ็บป่วยที่ไม่เหมาะสม การออกกำลังกายยังไม่สม่ำเสมอ และประชากรส่วนมากไม่ได้รับการตรวจสุขภาพ ปัญหาเหล่านี้้องค์การบริหารส่วนตำบลพยายามอย่างยิ่งที่จะแก้ไข โดยร่วมมือกับและโรงพยาบาลส่งเสริมสุขภาพตำบล จัดกิจกรรมเพื่อแก้ไขปัญหา

(๑) หน่วยงานด้านสาธารณสุข

- โรงพยาบาลส่งเสริมสุขภาพตำบล ในเขตพื้นที่ สังกัดกระทรวงสาธารณสุข จำนวน

๑ แห่ง

#### ๔.๓ อาชญากรรม

องค์การบริหารส่วนตำบลไม่มีเหตุอาชญากรรมเกิดขึ้น ซึ่งองค์การบริหารส่วนตำบลก็ได้ดำเนินการป้องกันการเกิดเหตุดังกล่าว จากการสำรวจข้อมูลพื้นฐานพบว่า ส่วนมากครัวเรือนมีการป้องกันอุบัติภัยอย่างถูกวิธี มีความปลอดภัยในชีวิตและทรัพย์สิน มีการป้องกันอุบัติเหตุ อาชญากรรม วิธีการแก้ปัญหาขององค์การบริหารส่วนตำบลที่สามารถดำเนินการได้ตามอำนาจหน้าที่และงบประมาณที่มีอยู่อย่างจำกัด คือการติดตั้งกล้องวงจรปิดในจุดที่เป็นที่สาธารณะ ติดตั้งสัญญาณไฟกระพริบทางร่วมทางแยก รวมทั้งได้ตั้งจุดตรวจ จุดสกัด จุดบริการ ในช่วงเทศกาลที่มีวันหยุดหลายวันเพื่ออำนวยความสะดวกให้กับประชาชน แต่ปัญหาที่พบเป็นประจำคือการทะเลาะวิวาทของกลุ่มวัยรุ่นโดยเฉพาะในสถานที่จัดงานดนตรี งานมหรสพ เป็นปัญหาที่ชุมชนได้รับผลกระทบเป็นอย่างมาก การแก้ไขปัญหา คือการแจ้งเตือนให้ผู้ปกครองดูแลบุตรหลานของตน ประชาสัมพันธ์ให้ทราบถึงผลกระทบ ผลเสียหาย และโทษที่ได้รับจากการเกิดเหตุทะเลาะวิวาท การขอความร่วมมือไปยังผู้นำ การขอกำลังจาก ตำรวจ ผู้นำ อปพร. เพื่อระงับเหตุไม่ให้เกิดความรุนแรง แต่จะไม่ให้เกิดขึ้นเลยยังเป็นปัญหาที่ปัจจุบันไม่สามารถที่จะแก้ไขได้ ทั้งที่มีการร่วมมือกันหลายฝ่าย เป็นเรื่องที่ทางองค์การบริหารส่วนตำบลจะต้องหาวิธีที่จะแก้ไขปัญหาให้กับประชาชนต่อไปตามอำนาจหน้าที่ที่สามารถดำเนินการได้

#### ๔.๔ ยาเสพติด

ปัญหาเสพติดในชุมชนขององค์การบริหารส่วนตำบล จากการที่ทางสถานีตำรวจชัยบาดาลได้แจ้งให้กับองค์การบริหารส่วนตำบลทราบนั้นพบว่าในเขตองค์การบริหารส่วนตำบลมีผู้ที่ติดยาเสพติดแต่เมื่อเทียบกับพื้นที่อื่นถือว่าน้อย เหตุผลก็เนื่องมาจากว่า ได้รับความร่วมมือกับทางผู้นำ ประชาชน หน่วยงานขององค์การบริหารส่วนตำบลที่ช่วยสอดส่องดูแลอยู่เป็นประจำ การแก้ไขปัญหาขององค์การบริหารส่วนตำบลสามารถทำได้ เฉพาะตามอำนาจหน้าที่เท่านั้น เช่น การณรงค์ การประชาสัมพันธ์ การแจ้งเบาะแส การฝึกอบรมให้ความรู้ ถ้านอกเหนือจากอำนาจหน้าที่ ก็เป็นเรื่องของอำเภอหรือตำรวจแล้วแต่กรณี ทั้งนี้ องค์การบริหารส่วนตำบลก็ได้ให้ความร่วมมือมาโดยตลอด

#### ๔.๕ การสังคมสงเคราะห์

องค์การบริหารส่วนตำบลได้ดำเนินการด้านสังคมสงเคราะห์ ดังนี้

- (๑) ดำเนินการจ่ายเบี้ยยังชีพให้กับผู้สูงอายุ ผู้พิการ และผู้ป่วยเอดส์
๒. รับลงทะเบียนและประสานโครงการเงินอุดหนุนเพื่อการเลี้ยงดูเด็กแรกเกิด
๓. ประสานการทำบัตรผู้พิการ
๔. ให้ความช่วยเหลือหรือประสานการช่วยเหลือผู้ยากจน ยากไร้ รายได้น้อย และผู้ด้อยโอกาส

ไว้ที่พึง

## ๕. ระบบบริการพื้นฐาน

ในเขตองค์การบริหารส่วนตำบลมีระบบบริการพื้นฐาน ดังนี้

### ๕.๑ การคมนาคมขนส่ง

การคมนาคมเส้นทางหลักขององค์การบริหารส่วนตำบลนาโสม มีเส้นทาง ๓ สาย คือ ทางหลวงหมายเลข ๒๐๕ ทางหลวงหมายเลข ๒๒๔๗ และทางหลวงหมายเลข โดยมีเส้นทางคมนาคม ดังนี้

๑. ถนนทางหลวงแผ่นดิน	จำนวน	๒	สาย	ความยาว	๑๐.๙๐๐	กิโลเมตร
๑.๑ ถนนสาย ๒๐๕				ความยาว	๕.๑๐๐	กิโลเมตร
๑.๒ ถนนสาย ๒๒๔๗				ความยาว	๕.๘๐๐	กิโลเมตร
๒. ถนนลาดยาง	จำนวน	๓	สาย	ความยาว	๑๒.๖๒๐	กิโลเมตร
๒.๑ ถนนสาย ลป ๓๐๐๕				ความยาว	๐.๔๒๐	กิโลเมตร
๒.๒ ถนนสาย ลป ๓๐๓๓				ความยาว	๗.๕๐๐	กิโลเมตร
๒.๓ ถนนสาย ลป ๓๒๔๒				ความยาว	๔.๗๐๐	กิโลเมตร
๓. ถนนคอนกรีตเสริมเหล็ก	จำนวน	๒	สาย	ความยาว	๑.๖๐๐	กิโลเมตร
๓.๑ ถนนเจริญสุข				ความยาว	๐.๘๐๐	กิโลเมตร
๓.๒ ถนนชัยภูมิ				ความยาว	๐.๘๐๐	กิโลเมตร
๔. ถนนหินคลุก	จำนวน	๙	สาย	ความยาว	๑๐.๔๔๕	กิโลเมตร
๔.๑ ถนนสายชัยมะกรูด - บ้านบ่อน้ำ				ความยาว	๒.๑๐๐	กิโลเมตร
๔.๒ ถนนสายเขาตำบล ๒				ความยาว	๑.๓๐๐	กิโลเมตร
๔.๓ ถนนสายบ้านนายไพฑูรย์ เอี่ยมเล				ความยาว	๐.๕๒๐	กิโลเมตร
๔.๔ ถนนสายชัยภูมิ - เขาสมโภชน์				ความยาว	๐.๗๐๐	กิโลเมตร
๔.๕ ถนนสายนาโสม ๔ - คลองแห้ง				ความยาว	๐.๗๐๐	กิโลเมตร
๔.๖ ถนนสายชัยภูมิ - วัดท่าโพธิ์โลก				ความยาว	๒.๕๐๐	กิโลเมตร
๔.๗ ถนนสายชัยภูมิ - หนองใหญ่				ความยาว	๒.๑๕๐	กิโลเมตร
๔.๘ ถนนสายบ้านนายล้วน ปั่นเกิด				ความยาว	๐.๓๐๕	กิโลเมตร
๔.๙ ถนนสายบ้านนายพิน นพคุณ				ความยาว	๐.๑๗๐	กิโลเมตร
๕. ถนนลูกรัง	จำนวน	๑๑	สาย	ความยาว	๑๐.๗๗๓	กิโลเมตร
๕.๑ ถนนสายนาโสม - วัดท่าใหญ่				ความยาว	๒.๑๕๐	กิโลเมตร
๕.๒ ถนนสายฝายน้ำล้น ๖				ความยาว	๑.๗๕๐	กิโลเมตร
๕.๓ ถนนสายบ้านนายจิม จิตต์จำนงค์				ความยาว		
๕.๔ ถนนสายนาโสม ๗ (ป่าสัก)				ความยาว		
๕.๕ ถนนทุ่งนาบ้านนาโสมถึงเขตชลประทานหมู่ ๑				ความยาว		
๕.๖ ถนนสายนาโสมถึงบ้านนางสายย่น กลิ่นเฉย				ความยาว		
๕.๗ ถนนสายนาโสม ๒				ความยาว	๐.๔๑๕	กิโลเมตร
๕.๘ ถนนสายบ้านนางบุญธรรม อินทรีย์งค์				ความยาว	๐.๘๐๐	กิโลเมตร
๕.๙ ถนนสายบ้านนายจำลอง ประกอบเพียร				ความยาว	๐.๐๘๐	กิโลเมตร
๕.๑๐ ถนนสายบ้านนายวิชชัย เอี่ยมเล				ความยาว	๐.๔๐๐	กิโลเมตร
๕.๑๑ ถนนสายสามแยกเขาตำบล ๓				ความยาว	๑.๕๐๐	กิโลเมตร

ทั้งนี้ องค์การบริหารส่วนตำบลนาโสม ได้ให้ความสำคัญกับเส้นทางคมนาคมของประชาชนในพื้นที่ เพื่อให้ได้รับความสะดวกในการสัญจรคมนาคมและขนส่งผลผลิตทางการเกษตร มีความปลอดภัยในชีวิตและทรัพย์สิน ลดอุบัติเหตุที่เกิดขึ้น

## ๕.๒ การไฟฟ้า

การขยายเขตไฟฟ้า ปัจจุบันมีไฟฟ้าใช้ทุกครัวเรือน คิดเป็น ๑๐๐ เปอร์เซ็นต์ ปัญหาคือไฟฟ้าส่องสว่างทางหรือที่สาธารณะยังไม่สามารถดำเนินการครอบคลุมพื้นที่ได้ทั้งหมด เนื่องจากพื้นที่ที่มีความต้องการให้ติดตั้งไฟฟ้าส่องสว่างนั้นยังไม่เป็นที่สาธารณะ องค์การบริหารส่วนตำบลจึงไม่สามารถดำเนินการได้ การแก้ปัญหาคือ ประสานความร่วมมือกันหลายๆ ฝ่าย เพื่อที่จะทำความเข้าใจกับประชาชนในพื้นที่และวิธีการที่จะดำเนินการแก้ไขอย่างไร ทั้งนี้ องค์การบริหารส่วนตำบลก็ได้ตั้งงบประมาณในส่วนนี้ไว้แล้ว และได้แจ้งประชาสัมพันธ์ให้ประชาชนได้รับทราบถึงเหตุผลเพื่อที่จะได้ช่วยกันแก้ไขปัญหากับชุมชน ปัจจุบันในเขตองค์การบริหารส่วนตำบลมีไฟฟ้าใช้ ดังนี้ จำนวนครัวเรือนที่ใช้ไฟฟ้า ๑,๐๓๔ หลังคาเรือน

## ๕.๓ การประปา

การประปา องค์การบริหารส่วนตำบลมีกิจการประปาเป็นขององค์การบริหารส่วนตำบลเอง สามารถให้บริการได้ครอบคลุมทุกหลังคาเรือน คิดเป็น ๑๐๐ เปอร์เซ็นต์ และมีน้ำใช้ตลอดทั้งปี ปัญหาคือ มีข้อร้องเรียนเรื่องน้ำประปาไหลช้าบ่อยครั้ง สาเหตุเนื่องจากภาวะฝนทิ้งช่วง ทำให้ปริมาณน้ำมีน้อย จึงทำให้น้ำประปาบางจุดไหลช้าบ้าง แต่ก็เป็นส่วนน้อย ประปาขององค์การบริหารส่วนตำบลยังไม่สามารถที่จะผลิตเป็นน้ำประปาสำหรับบริโภคได้ ต้องใช้งบประมาณสูงมากในการดำเนินการ ปัจจุบันองค์การบริหารส่วนตำบลยังไม่ประสบปัญหาการขาดแคลนน้ำ สามารถที่จะจัดหาน้ำดิบสำหรับผลิตประปาให้ชุมชนได้ การแก้ปัญหาคือ การลงพื้นที่ดำเนินการแก้ไขตามจุดที่เกิดปัญหาในพื้นที่ องค์การบริหารส่วนตำบลก็นำบรรจุในแผนพัฒนาท้องถิ่น เพื่อที่จะพิจารณาดำเนินการในปีต่อไป เมื่อมีงบประมาณและความจำเป็นก็สามารถดำเนินโครงการได้ต่อเนื่อง เพื่อตอบสนองต่อความต้องการของประชาชนต่อไป ปัจจุบันประชาชนมีประปาใช้ ดังนี้

- (๑) จำนวนครัวเรือนที่ใช้น้ำประปา ๑,๐๓๔ หลังคาเรือน มีจำนวนประปา ๗๒๕ จุด
- (๒) หน่วยงานเจ้าของกิจการประปา องค์การบริหารส่วนตำบลนาโสม
- (๓) ปริมาณการใช้น้ำประปาเฉลี่ย ๕๐๐ - ๕๕๐ ลบ.ม. ต่อวัน
- (๔) แหล่งน้ำดิบที่ใช้ผลิตน้ำประปาได้จาก  
แหล่งน้ำใต้ดิน ( น้ำจากบ่อบาดาล )

## ๕.๔ โทรศัพท์

- (๑) จำนวนโทรศัพท์สาธารณะในเขตพื้นที่ - ไม่มี
- (๒) จำนวนโทรศัพท์ส่วนบุคคล พบว่าทุกหลังคาเรือนมีโทรศัพท์ส่วนบุคคลหรือมือถือ
- (๓) หอกระจายข่าวในพื้นที่ให้บริการได้ครอบคลุมร้อยละ ๑๐๐ ของพื้นที่องค์การบริหารส่วนตำบล

## ๕.๕ ไปรษณีย์หรือการสื่อสารหรือการขนส่ง และวัสดุ ครุภัณฑ์

ตำบลนาโสม ไม่มีไปรษณีย์ในพื้นที่ ประชากรส่วนใหญ่ใช้บริการไปรษณีย์สาขาอำเภอนิ

## ๖. ระบบเศรษฐกิจ

### ๖.๑ การเกษตร

ประชากรในเขตองค์การบริหารส่วนตำบล ร้อยละ ๘๐ ประกอบอาชีพเกษตรกรรม ผลผลิตทางการเกษตรที่สำคัญ ได้แก่ อ้อย มันสำปะหลัง ข้าวโพด ข้าว ดังนี้

- |                    |        |    |                        |
|--------------------|--------|----|------------------------|
| - อาชีพเกษตรกรรม   | ร้อยละ | ๘๐ | ของจำนวนประชากรทั้งหมด |
| - อาชีพเลี้ยงสัตว์ | ร้อยละ | ๘  | ของจำนวนประชากรทั้งหมด |
| - อาชีพรับจ้าง     | ร้อยละ | ๑๕ | ของจำนวนประชากรทั้งหมด |
| - อาชีพค้าขาย      | ร้อยละ | ๒  | ของจำนวนประชากรทั้งหมด |

### ๖.๒ การประมง

(ในเขตองค์การบริหารส่วนตำบลไม่มีการประมง)

### ๖.๓ การปศุสัตว์

- เป็นการประกอบกิจการในลักษณะเลี้ยงในครัวเรือนเป็นอาชีพหลักและอาชีพเสริม เช่น การเลี้ยงไก่ เป็ด โค สุกร กระบือ

### ๖.๔ การบริการ

โรงแรม	-	แห่ง
ร้านอาหาร	๑๐	แห่ง
โรงภาพยนตร์	-	แห่ง
สถานีขนส่ง	-	แห่ง
ร้านเกมส์	-	แห่ง

### ๖.๕ การท่องเที่ยว

ในเขตองค์การบริหารส่วนตำบลมีแหล่งท่องเที่ยวทางพระพุทธศาสนา คือ รอยพระพุทธบาท วัดเขาตำบล หมู่ที่ ๒ และเขตห้ามล่าสัตว์ป่าเขาสมโภชน์ ซึ่งเป็นทรัพยากรธรรมชาติด้านป่าไม้และสัตว์ป่า

### ๖.๖ อุตสาหกรรม

- โรงงานอุตสาหกรรม ๑ แห่ง เป็นโรงโม่หิน ในเขตหมู่ ๓ บ้านสามแยกเขาตำบล
- โรงงาน ๑ แห่ง ซึ่งเป็นผู้ประกอบการฟาร์มไก่ของบริษัท CPF (ประเทศไทย) จำกัด (มหาชน)
- ลานมัน ๓ แห่ง อยู่ในเขตหมู่ ๒,๓,๔ หมู่บ้านละ ๑ แห่ง
- ร้านค้า / บริการ / อุตสาหกรรมครัวเรือนฯ รวม ๑๙ แห่ง

### ๖.๗ การพาณิชย์และกลุ่มอาชีพ

#### การพาณิชย์

ธนาคาร	-	แห่ง	สถานีบริการน้ำมัน	-	แห่ง
บริษัท	-	แห่ง	ศูนย์การค้า/ห้างสรรพสินค้า	-	แห่ง
ห้างหุ้นส่วนจำกัด	๓	แห่ง	ตลาดสด	๑	แห่ง

ร้านค้าต่างๆ ๓๙ แห่ง โรงฆ่าสัตว์ - แห่ง  
 ชุบเปอร์มาเก็ต - แห่ง

### กลุ่มอาชีพ

มีกลุ่มอาชีพ จำนวน ๒ กลุ่ม

๑. กลุ่มปั้นโอ่ง กระจ่าง
๒. กลุ่มจักสานเส้นพลาสติก

### ๖.๘ แรงงาน

จากการสำรวจข้อมูลพื้นฐานพบว่า ประชากรที่มีอายุ ๑๕ - ๖๐ ปี อยู่ในกำลังแรงงาน ร้อยละ ๙๕ เมื่อเทียบกับอัตราส่วนกับจังหวัด ร้อยละ ๗๓.๙๙ ซึ่งสูงกว่ามาก แต่ค่าแรงในพื้นที่ต่ำกว่าระดับจังหวัด โดยเฉพาะแรงงานด้านการเกษตร ประชากรอายุระหว่าง ๒๕ - ๕๐ ปี บางส่วน ไปรับจ้างทำงานนอกพื้นที่ ปัญหาที่พบคือ ประชากรต้องไปทำงานนอกพื้นที่ในเมืองที่มีโรงงานอุตสาหกรรม บริษัท ห้างร้านใหญ่ๆ เพราะในพื้นที่ตำบลนาโสมไม่มีโรงงานอุตสาหกรรมหรือที่มีการจ้างแรงงานเยอะ เพราะพื้นที่ตำบลนาโสมส่วนมากเป็นที่ทำการเกษตรและที่อยู่อาศัย ปัญหานี้ยังไม่สามารถแก้ไขได้

### ๗. ศาสนา ประเพณี วัฒนธรรม

#### ๗.๑ การนับถือศาสนา

- ผู้ที่นับถือศาสนาพุทธ ร้อยละ ๙๘

วัดในเขตองค์การบริหารส่วนตำบลนาโสม มีจำนวน ๓ แห่ง ดังนี้

๑. วัดนาโสม หมู่ที่ ๑
  ๒. วัดเขาตำบล หมู่ที่ ๒
  ๓. วัดศิริมงคล หมู่ที่ ๔
- สำนักสงฆ์ ๑ แห่ง

#### ๗.๒ ประเพณีและงานประจำปี

- |                                |                                      |
|--------------------------------|--------------------------------------|
| - ประเพณีวันขึ้นปีใหม่         | ประมาณเดือน มกราคม                   |
| - ประเพณีวันสงกรานต์           | ประมาณเดือน เมษายน                   |
| - ประเพณีทำบุญกลางบ้าน         | ประมาณเดือน พฤษภาคม                  |
| - ประเพณีลอยกระทง              | ประมาณเดือน ตุลาคม พฤศจิกายน         |
| - ประเพณีวันเข้าพรรษา ออกพรรษา | ประมาณเดือน กรกฎาคม ตุลาคม พฤศจิกายน |

#### ๗.๓ ภูมิปัญญาท้องถิ่น ภาษาถิ่น

ภูมิปัญญาท้องถิ่น ประชาชนในเขตองค์การบริหารส่วนตำบลได้อนุรักษ์ภูมิปัญญาท้องถิ่น ได้แก่ วิธีการทำเครื่องจักสานใช้สำหรับในครัวเรือน ยาสมุนไพร การถนอมอาหาร การแปรรูป และวิธีการจับปลาธรรมชาติ

ภาษาถิ่น ส่วนมากร้อยละ ๙๐ % พูดภาษากลาง

#### ๗.๔ สินค้าพื้นเมืองและของที่ระลึก

ประชาชนในเขตองค์การบริหารส่วนตำบลได้ผลิตของใช้พื้นเมืองขึ้นใช้ในครัวเรือนและการจักสานไม้ไผ่ และเส้นพลาสติก เป็นของใช้หรือของที่ระลึกและมีนำจำหน่ายบ้าง

## ๘. ทรัพยากรธรรมชาติ

๘.๑ น้ำ ที่ใช้ในการอุปโภค-บริโภค เป็นน้ำที่ได้จากน้ำฝน และน้ำบ่อบาดาล ซึ่งจะต้องนำมาผ่านกระบวนการของระบบประปา สำหรับน้ำมีปริมาณหินปูนมาก ไม่สามารถใช้ดื่มหรือบริโภคได้

๘.๒ ป่าไม้ ในเขตห้ามล่าสัตว์ป่าเขาสมโภชน์และตามภูเขาในพื้นที่

๘.๓ ภูเขา ในเขตองค์การบริหารส่วนตำบลมีภูเขา

๘.๔ ทรัพยากรธรรมชาติที่สำคัญขององค์การบริหารส่วนตำบลนาโสม

ในพื้นที่ขององค์การบริหารส่วนตำบลส่วนมากเป็นพื้นที่สำหรับเพาะปลูก ที่อยู่อาศัย ร้านค้า และมีพื้นที่ที่เป็นพื้นที่สาธารณะ ทรัพยากรธรรมชาติในพื้นที่ ก็ได้แก่ ป่าไม้ ภูเขา อากาศที่ไม่มีมลพิษ มีลักษณะเป็นชุมชนชนบท แต่ปัญหาที่พบคือ น้ำจะเป็นน้ำที่มีหินปูนปะปนเยอะมาก ไม่สามารถที่จะนำน้ำจากใต้ดินมาใช้ในการดื่มหรือบริโภคได้ ต้องอาศัยน้ำดิบจากแหล่งอื่น และน้ำฝน

น้ำในการเกษตรก็มีแหล่งน้ำ ในบางหมู่บ้านไม่มีแม่น้ำไหลผ่าน เป็นพื้นที่อยู่นอกเขตชลประทาน การทำการเกษตรทำไร่ส่วนมากต้องรอฤดูฝน มีแหล่งน้ำใช้ในการเกษตรไม่เพียงพอ ปัญหาคือยังไม่สามารถหาแหล่งน้ำสำหรับการเกษตรได้เพิ่มขึ้น การแก้ไขปัญหา องค์การบริหารส่วนตำบลได้จัดทำโครงการเพื่อแก้ปัญหาให้กับประชาชนและเป็นไปตามความต้องการของประชาชนให้มากที่สุด

## ๙. อื่นๆ

### ๙.๑ การแก้ไขปัญหา

๑) สร้างความเข้มแข็งให้กับชุมชน โดยร่วมมือกับทุกภาคส่วน ไม่ว่าจะเป็น อำเภอ ตำรวจ โรงพยาบาล สาธารณสุข ผู้นำชุมชน ร่วมทำกิจกรรมต่างๆ กับชุมชน ให้ประชาชนเกิดความไว้วางใจและได้รับความคุ้มครองทางสังคม มีความเป็นกลาง รับทราบปัญหาและเร่งแก้ไข

๒) อำนวยความสะดวก ประสานงาน ให้ประชาชนมีโอกาสเข้าถึงแหล่งเงินทุน

๓) ร่วมมือกับอำเภอ เกษตรอำเภอ ส่งเสริมให้ประชาชนมีความรู้ในการใช้ประโยชน์จากดิน และน้ำให้เหมาะสมกับพื้นที่ของชุมชน เพื่อพลิกวิกฤตให้เป็นโอกาส

๔) ร่วมมือกับสาธารณสุข โรงพยาบาล โรงเรียน ส่งเสริม รณรงค์ ป้องกัน สุขภาพและอนามัยของประชาชน ส่งเสริม จัดกิจกรรมการกีฬาในชุมชน

๕) ส่งเสริม สนับสนุน เปิดโอกาสให้เด็กได้รับการศึกษา จัดกิจกรรมให้ความรู้ต่างๆ

\*\*\*\*\*

## ส่วนที่ ๒

### ยุทธศาสตร์การพัฒนองค์กรปกครองส่วนท้องถิ่น

#### ๑. ความสัมพันธ์ระหว่างแผนพัฒนาระดับมหภาค

##### ๑.๑ แผนยุทธศาสตร์ชาติ ๒๐ ปี

ในการที่จะบรรลุวิสัยทัศน์และทำให้ประเทศไทยพัฒนาไปสู่อนาคตที่พึงประสงค์นั้น จำเป็นจะต้องมีการวางแผนและกำหนดยุทธศาสตร์การพัฒนาระยะยาว และกำหนดแนวทางการพัฒนาของทุกภาคส่วนให้ขับเคลื่อนไปในทิศทางเดียวกัน ดังนั้นจึงจำเป็นต้องกำหนดยุทธศาสตร์ชาติในระยะยาว เพื่อถ่ายทอดแนวทางการพัฒนาสู่การปฏิบัติในแต่ละช่วงเวลาอย่างต่อเนื่องและมีบูรณาการและสร้างความเข้าใจถึงอนาคตของประเทศไทยร่วมกัน และเกิดการรวมพลังของทุกภาคส่วนในสังคม ทั้งประชาชน เอกชน ประชาสังคม ในการขับเคลื่อนการพัฒนาเพื่อการสร้างและรักษาไว้ซึ่งผลประโยชน์แห่งชาติและบรรลุวิสัยทัศน์ “ประเทศไทยมีความมั่นคง มั่งคั่ง ยั่งยืน เป็นประเทศพัฒนาแล้ว ด้วยการพัฒนาตามหลักปรัชญาเศรษฐกิจพอเพียง” หรือคติพจน์ประจำชาติ “มั่นคง มั่งคั่ง ยั่งยืน” เพื่อให้ประเทศมีขีดความสามารถในการแข่งขัน มีรายได้สูงอยู่ในกลุ่ม ประเทศพัฒนาแล้ว คนไทยมีความสุข อยู่ดีกินดี สังคมมีความมั่นคง เสมอภาคและเป็นธรรม ซึ่งยุทธศาสตร์ชาติที่จะเป็นกรอบแนวทางการพัฒนาในระยะ ๒๐ ปี ประกอบด้วย ๖ ยุทธศาสตร์ ดังนี้

##### ยุทธศาสตร์ที่ ๑ ด้านความมั่นคง

ประเด็นยุทธศาสตร์ชาติที่เกี่ยวกับการพัฒนา ดังนี้

- ๑) การรักษาความสงบภายในประเทศ
- ๒) การป้องกันและแก้ไขปัญหาที่มีผลกระทบต่อความมั่นคง
- ๓) การพัฒนาศักยภาพของประเทศให้พร้อมเผชิญภัยคุกคามที่กระทบต่อความมั่นคงของชาติ
- ๔) การบูรณาการความร่วมมือด้านความมั่นคงกับอาเซียนและนานาชาติ
- ๕) การพัฒนากลไกการบริหารจัดการความมั่นคงแบบองค์รวม

##### ยุทธศาสตร์ที่ ๒ ด้านการสร้างความสามารถในการแข่งขัน

ประเด็นยุทธศาสตร์ชาติที่เกี่ยวกับการพัฒนา ดังนี้

- ๑) การเกษตรสร้างมูลค่า
- ๒) อุตสาหกรรมและบริการแห่งอนาคต
- ๓) สร้างความหลากหลายด้านการท่องเที่ยว
- ๔) โครงสร้างพื้นฐาน เชื่อมไทย เชื่อมโลก
- ๕) พัฒนาเศรษฐกิจบนพื้นฐานผู้ประกอบการยุคใหม่

##### ยุทธศาสตร์ที่ ๓ ด้านการพัฒนาและเสริมสร้างศักยภาพคนเพื่อพัฒนาคน

ประเด็นยุทธศาสตร์ชาติที่เกี่ยวกับการพัฒนา ดังนี้

- ๑) การปรับเปลี่ยนค่านิยมและวัฒนธรรม
- ๒) การพัฒนาคุณภาพของคนตลอดช่วงชีวิต
- ๓) ปฏิรูปกระบวนการเรียนรู้ที่ตอบสนองต่อการเปลี่ยนแปลงในศตวรรษที่ ๒๑
- ๔) การตระหนักถึงพหุปัญญาของมนุษย์ที่หลากหลาย

- ๕) การเสริมสร้างให้คนไทยมีสุขภาพที่ดีครอบคลุมทั้งด้านกาย ใจ สติปัญญาและสังคม
- ๖) การสร้างสภาพแวดล้อมที่เอื้อต่อการพัฒนาและเสริมสร้างศักยภาพทรัพยากรมนุษย์
- ๗) การเสริมสร้างศักยภาพในการสร้างมูลค่าทางสังคมและพัฒนาประเทศ

#### **ยุทธศาสตร์ที่ ๔ ด้านการสร้างโอกาสความเสมอภาคทางสังคม**

ประเด็นยุทธศาสตร์ชาติที่เกี่ยวกับการพัฒนา ดังนี้

- ๑) การลดความเหลื่อมล้ำ สร้างความเป็นธรรมในทุกมิติ
- ๒) การกระจายศูนย์กลางความเจริญทางเศรษฐกิจ สังคมและเทคโนโลยี
- ๓) การเสริมสร้างพลังทางสังคม
- ๔) การเพิ่มขีดความสามารถของชุมชนท้องถิ่นในการพัฒนา การพึ่งตนเองและการจัดการตนเอง

#### **ยุทธศาสตร์ที่ ๕ ด้านการสร้างการเติบโตบนคุณภาพชีวิตที่เป็นมิตรกับสิ่งแวดล้อม**

ประเด็นยุทธศาสตร์ชาติที่เกี่ยวกับการพัฒนา ดังนี้

- ๑) สร้างการเติบโตอย่างยั่งยืนบนสังคมเศรษฐกิจสีเขียว
- ๒) สร้างการเติบโตอย่างยั่งยืนบนสังคมเศรษฐกิจภาคทะเล
- ๓) สร้างการเติบโตอย่างยั่งยืนบนสังคมที่เป็นมิตรต่อสภาพภูมิอากาศ
- ๔) พัฒนาพื้นที่เมือง ชนบท เกษตรกรรมและอุตสาหกรรมเชิงนิเวศน์ มุ่งเน้นความเป็นเมืองที่เติบโตอย่างต่อเนื่อง
- ๕) พัฒนาความมั่นคงทางน้ำ พลังงาน และเกษตรที่เป็นมิตรต่อสิ่งแวดล้อม
- ๖) ยกระดับกระบวนการตัดสินใจเพื่อกำหนดอนาคตประเทศ

#### **ยุทธศาสตร์ที่ ๖ ด้านการปรับสมดุลและพัฒนาระบบการบริหารจัดการภาครัฐ**

ประเด็นยุทธศาสตร์ชาติที่เกี่ยวกับการพัฒนา ดังนี้

- ๑) ภาครัฐที่ยึดประชาชนเป็นศูนย์กลาง ตอบสนองความต้องการ และให้บริการอย่างสะดวก รวดเร็ว โปร่งใส
- ๒) ภาครัฐบริหารงานแบบบูรณาการโดยมียุทธศาสตร์ชาติเป็นเป้าหมายและเชื่อมโยงในการพัฒนาทุกระดับ ทุกประเด็น ทุกภารกิจและทุกพื้นที่
- ๓) ภาครัฐมีขนาดเล็กลง เหมาะสมกับภารกิจ ส่งเสริมให้ประชาชนและทุกภาคส่วนมีส่วนร่วมในการพัฒนาประเทศ
- ๔) ภาครัฐมีความทันสมัย
- ๕) บุคลากรภาครัฐเป็นคนดีและเก่ง ยึดหลักคุณธรรม จริยธรรมมีจิตสำนึกความสามารถสูง มุ่งมั่นและเป็นมืออาชีพ
- ๖) ภาครัฐมีความโปร่งใส ปลอดการทุจริตและประพฤติมิชอบ
- ๗) กฎหมายมีความสอดคล้องเหมาะสมกับบริบทต่างๆ และมีเท่าที่จำเป็น
- ๘) กระบวนการยุติธรรมเคารพสิทธิมนุษยชน และปฏิบัติต่อประชาชนโดยเสมอภาค





## ๑.๒ แผนพัฒนาเศรษฐกิจและสังคมแห่งชาติ ฉบับที่ ๑๒

จากสถานะของประเทศและบริบทการเปลี่ยนแปลงต่างๆที่ประเทศกำลังประสบอยู่ทำให้การกำหนดวิสัยทัศน์แผนพัฒนาฯฉบับที่ ๑๒ ยังคงมีความต่อเนื่องจากวิสัยทัศน์แผนพัฒนาฯฉบับที่ ๑๑ และกรอบหลักการของการวางแผนที่เน้นน้ำและประยุกต์ใช้หลักปรัชญาของเศรษฐกิจพอเพียงยึดคนเป็นศูนย์กลางของการพัฒนาอย่างมีส่วนร่วมการพัฒนาที่ยึดหลักสมดุลยั่งยืนโดยวิสัยทัศน์ของการพัฒนาในแผนพัฒนาฯฉบับที่ ๑๒ ต้องให้ความสำคัญกับการกำหนดทิศทางการพัฒนาที่มุ่งสู่การเปลี่ยนผ่านประเทศไทยจากประเทศที่มีรายได้ปานกลางไปสู่ประเทศที่มีรายได้สูงมีความมั่นคงและยั่งยืนสังคมอยู่ร่วมกันอย่างมีความสุขและนำไปสู่การบรรลุวิสัยทัศน์ระยะยาว “มั่นคง มั่งคั่ง ยั่งยืน” ของประเทศการกำหนดตำแหน่งทางยุทธศาสตร์ของประเทศ (Country Strategic Positioning) เป็นการกำหนดตำแหน่งทางยุทธศาสตร์ของประเทศที่สอดคล้องกับยุทธศาสตร์ชาติที่สศช. ได้จัดทำขึ้นประเทศไทยเป็นประเทศรายได้สูงที่มีการกระจายรายได้อย่างเป็นธรรมเป็นศูนย์กลางด้านการขนส่งและโลจิสติกส์ของภูมิภาคสู่ความเป็นชาติการค้าและบริการ (Trading and Service Nation) เป็นแหล่งผลิตสินค้าเกษตรอินทรีย์และเกษตรปลอดภัยแหล่งอุตสาหกรรมสร้างสรรค์และมินิวัตกรรมสูงที่เป็นมิตรต่อสิ่งแวดล้อม

ยุทธศาสตร์ในแผนพัฒนาฯ ฉบับที่ ๑๒ มีทั้งหมด ๑๐ ยุทธศาสตร์ โดยมี ๖ ยุทธศาสตร์ตามกรอบ ยุทธศาสตร์ชาติ ๒๐ ปีและอีก ๔ ยุทธศาสตร์ที่เป็นปัจจัยสนับสนุน ดังนี้

### ๑. การเสริมสร้างและพัฒนาศักยภาพทุนมนุษย์

แนวทางการพัฒนาที่สำคัญ ประกอบด้วย

(๑) ปรับเปลี่ยนค่านิยมคนไทยให้มีคุณธรรม จริยธรรม มีวินัย จิตสาธารณะ และพฤติกรรมที่พึงประสงค์ อาทิ ส่งเสริมให้มีกิจกรรมการเรียนการสอนทั้งใน และนอกห้องเรียนที่สอดแทรกคุณธรรม จริยธรรม ความมีระเบียบวินัย และจิตสาธารณะ

(๒) พัฒนาศักยภาพ คนให้มีทักษะ ความรู้ และความสามารถในการดำรงชีวิตอย่างมีคุณค่า อาทิ ส่งเสริมเด็กปฐมวัยให้มีการพัฒนา ทักษะทางสมองและทางสังคมที่เหมาะสม เด็กวัยเรียนและวัยรุ่นมีทักษะการคิดวิเคราะห์อย่างเป็นระบบ

(๓) ยกระดับคุณภาพการศึกษาและการเรียนรู้ตลอดชีวิต อาทิ ปรับระบบบริหารจัดการสถานศึกษาขนาดเล็ก ให้มีการจัดทรัพยากรร่วมกันให้มีขนาดและจำนวนที่เหมาะสม ปรับปรุงแหล่งเรียนรู้ในชุมชนให้เป็นแหล่ง เรียนรู้เชิงสร้างสรรค์และมีชีวิต

(๔) ลดปัจจัยเสี่ยงด้านสุขภาพและให้ทุกภาคส่วนคำนึงถึงผลกระทบต่อสุขภาพ อาทิ ส่งเสริมให้มีกิจกรรมทางสุขภาพและโภชนาการที่เหมาะสมกับวัย ปรับปรุงมาตรการทางกฎหมายและ ภาษีในการควบคุมผลิตภัณฑ์ที่ส่งผลเสียต่อสุขภาพ

(๕) เพิ่มประสิทธิภาพการบริหารจัดการระบบสุขภาพ ภาครัฐและปรับระบบการเงินการคลังด้านสุขภาพ อาทิ ปรับระบบบริหารจัดการทรัพยากรร่วมกันระหว่าง สถานพยาบาลทุกสังกัดในเขตพื้นที่สุขภาพ

(๖) พัฒนาระบบการดูแลและสร้างสภาพแวดล้อมที่เหมาะสมกับ สังคมสูงวัย อาทิ ผลักดันให้มี กฎหมายการดูแลผู้สูงอายุระยะยาว

(๗) ผลักดันให้สถาบันทางสังคมมีส่วนร่วม ร่วมพัฒนาประเทศอย่างเข้มแข็ง อาทิ กำหนดมาตรการ ดูแลครอบครัวที่เปราะบาง และส่งเสริม สถาบันการศึกษาให้เป็นแหล่งบริการความรู้ทางวิชาการที่ทุกคนเข้าถึงได้

## ๒. ยุทธศาสตร์การสร้างความเป็นธรรมและลดความเหลื่อมล้ำในสังคม

แนวทางการพัฒนาสำคัญ ประกอบด้วย

(๑) การเพิ่มโอกาสให้กับกลุ่มเป้าหมาย ประชากรร้อยละ ๔๐ ที่มีรายได้ต่ำสุดสามารถเข้าถึง บริการที่มีคุณภาพของรัฐและมีอาชีพ อาทิ ขยายโอกาส การเข้าถึงการศึกษาที่มีคุณภาพให้แก่เด็กและเยาวชนที่ ด้อยโอกาสทางการศึกษาอย่างต่อเนื่อง โดยให้การดูแล นักเรียนที่ครอบคลุมตั้งแต่การสร้างรายได้ของครัวเรือน สนับสนุนค่าเดินทางไปยังสถานศึกษา ให้ทุนการศึกษา ต่อระดับสูง

(๒) การกระจายการให้บริการภาครัฐทั้งด้านการศึกษา สาธารณสุข และสวัสดิการที่มีคุณภาพให้ ครอบคลุมและทั่วถึง อาทิ บริหารจัดการการให้บริการสาธารณสุขที่มีคุณภาพให้ครอบคลุมทุกพื้นที่ ผ่านการ พัฒนาระบบส่งต่อผู้ป่วยทั้งในระดับจังหวัด ภาค และระดับประเทศให้มีประสิทธิภาพมากขึ้น

(๓) เสริมสร้างศักยภาพชุมชน การพัฒนาเศรษฐกิจชุมชนและการสร้างความเข้มแข็งการเงินฐาน รากตามหลัก ๑๓ ปรัชญาของเศรษฐกิจพอเพียง เพื่อให้ชุมชนสามารถพึ่งพาตนเองได้ มีสิทธิในการจัดการที่ดิน และทรัพยากร ภายในชุมชน อาทิ สนับสนุนการให้ความรู้ในการบริหารจัดการทางการเงินแก่ชุมชนและครัวเรือน การปรับ องค์การการเงินของชุมชนให้ทำหน้าที่เป็นสถาบันการเงินในระดับหมู่บ้าน/ตำบลที่ทำหน้าที่ทั้งการให้กู้ยืม และ การออม และจัดตั้งโครงข่ายการเงินฐานรากโดยมีธนาคารออมสินและธนาคารเพื่อการเกษตรและสหกรณ์ เป็น แม่ข่าย

## ๓. ยุทธศาสตร์การสร้างความเข้มแข็งทางเศรษฐกิจและแข่งขันได้อย่างยั่งยืน

แนวทางการพัฒนาที่สำคัญ ประกอบด้วย

(๑) การบริหารจัดการเศรษฐกิจ ส่วนรวม ทั้งในด้านการคลัง อาทิ เพิ่มประสิทธิภาพการจัด แผนงานโครงการ การจัดสรรงบประมาณ การ บริหาร และการตรวจสอบกระบวนการงบประมาณ และด้าน การเงิน อาทิ เพิ่มประสิทธิภาพของระบบการเงิน และสถาบันการเงินทั้งในตลาดเงินและตลาดทุนให้สามารถ สนับสนุนการขยายตัวทางเศรษฐกิจ

(๒) การเสริมสร้างและพัฒนาขีดความสามารถในการแข่งขันของภาคการผลิตและบริการ มุ่งเน้น การสร้างความ เชื่อมโยงของห่วงโซ่มูลค่าระหว่างภาคเกษตร อุตสาหกรรม บริการ และการค้าการลงทุน เพื่อ ยกระดับ ศักยภาพในการแข่งขันของประเทศ โดยยกระดับการผลิตสินค้าเกษตรและอาหารเข้าสู่ระบบมาตรฐาน ต่อ ยอดความเข้มแข็งของอุตสาหกรรมที่มีศักยภาพปัจจุบันเพื่อยกระดับไปสู่อุตสาหกรรมที่ใช้เทคโนโลยีขั้นสูง วาง อนาคตรากฐานการพัฒนาอุตสาหกรรม เสริมสร้างขีดความสามารถการแข่งขันในเชิงธุรกิจของภาคบริการ ปรับปรุงแก้ไขกฎหมายและกฎระเบียบเพื่อส่งเสริมการค้าที่เป็นธรรมและอ ำนวยความสะดวกด้านการค้า การ ลงทุน

#### ๔. ยุทธศาสตร์การเติบโตที่เป็นมิตรกับสิ่งแวดล้อมเพื่อการพัฒนาที่ยั่งยืน

แนวทางการพัฒนาสำคัญ ประกอบด้วย

(๑) การรักษาฟื้นฟูทรัพยากรธรรมชาติ สร้าง สมดุลของการอนุรักษ์และใช้ประโยชน์อย่างยั่งยืน และเป็นธรรม

(๒) เพิ่มประสิทธิภาพการบริหารจัดการ ทรัพยากรน้ำเพื่อให้เกิดความมั่นคง สมดุล และยั่งยืน

(๓) การแก้ไขปัญหาวิกฤตสิ่งแวดล้อม

(๔) ส่งเสริมการ ผลิตและการบริโภคที่เป็นมิตรกับสิ่งแวดล้อม

(๕) สนับสนุนการลดการปล่อยก๊าซเรือนกระจก และเพิ่มขีด ความสามารถในการปรับตัวต่อการเปลี่ยนแปลงสภาพภูมิอากาศ

(๖) การบริหารจัดการเพื่อลดความเสี่ยงด้านภัย พืช

(๗) การพัฒนา ระบบการบริหารจัดการและกลไกแก้ไขปัญหา ความขัดแย้งด้าน ทรัพยากรธรรมชาติและสิ่งแวดล้อม

(๘) การพัฒนาความร่วมมือด้านสิ่งแวดล้อมระหว่างประเทศ

#### ๕. ยุทธศาสตร์การเสริมสร้างความมั่นคงแห่งชาติเพื่อการพัฒนาประเทศสู่ความมั่งคั่ง และ ยั่งยืน

แนวทางการพัฒนาสำคัญ ประกอบด้วย

(๑) การรักษาความมั่นคงภายใน เพื่อให้เกิด ความสงบในสังคมและธ ารงไว้ซึ่งสถาบันหลักของ ชาติ

(๒) การพัฒนาเสริมสร้างศักยภาพการป้องกันประเทศ เพื่อเตรียมความพร้อมในการรับมือภัย คุกคามทั้งการทหารและภัยคุกคามอื่น ๆ

(๓) การส่งเสริมความร่วมมือกับ ต่างประเทศด้านความมั่นคง เพื่อบูรณาการความร่วมมือกับ มิตรประเทศเพื่อผลประโยชน์ทางเศรษฐกิจ สังคม และการป้องกันภัยคุกคามข้ามชาติ

(๔) การรักษาความมั่นคงและผลประโยชน์ของชาติทางทะเลเพื่อคงไว้ซึ่ง อำนาจอธิปไตยและ สิทธิอธิปไตยในเขตทะเล

(๕) การบริหารจัดการความมั่นคงเพื่อการพัฒนา เพื่อให้เกิด ความสอดคล้องกันระหว่างแผนงาน ที่เกี่ยวข้องกับความมั่นคงการพัฒนาภายใต้การมีส่วนร่วมของภาค ประชาชน

#### ๖. ยุทธศาสตร์การบริหารจัดการในภาครัฐ การป้องกันการทุจริตประพฤติมิชอบ และ ธรรมาภิบาลในสังคมไทย

แนวทางการพัฒนาสำคัญ ประกอบด้วย

(๑) ปรับปรุงโครงสร้างหน่วยงาน บทบาท ภารกิจ และคุณภาพบุคลากรภาครัฐ ให้มีความ โปร่งใส ทันท่วงที คล่องตัว มีขนาดที่เหมาะสม เกิดความคุ้มค่า

(๒) ปรับปรุงกระบวนการงบประมาณ และสร้างกลไกในการติดตามตรวจสอบการเงินการคลัง ภาครัฐ เพื่อให้ การจัดสรรและการใช้จ่ายมีประสิทธิภาพ

(๓) เพิ่มประสิทธิภาพและยกระดับการให้บริการสาธารณะให้ได้ มาตรฐานสากล เพื่อให้ ประชาชนและภาคธุรกิจได้รับบริการที่มีคุณภาพ ได้มาตรฐาน และอำนวยความสะดวก ตรงตามความต้องการ

(๔) เพิ่มประสิทธิภาพการบริหารจัดการให้แก่องค์กรปกครองส่วนท้องถิ่น เพื่อให้ ประชาชน ได้รับการบริการอย่างมีประสิทธิภาพและทั่วถึง

(๕) ป้องกันและปราบปรามการทุจริตและประพฤติมิชอบ เพื่อให้สังคมไทยมีวินัย โปร่งใส และ ยุติธรรม

(๖) ปฏิรูปกฎหมายและกระบวนการยุติธรรมให้มีความ ทันสมัย เป็นธรรม และสอดคล้องกับ ข้อบังคับสากลหรือข้อตกลงระหว่างประเทศ

### ๗. ยุทธศาสตร์การพัฒนาโครงสร้างพื้นฐานและระบบโลจิสติกส์

แนวทางการพัฒนาสำคัญ ประกอบด้วย

(๑) การพัฒนาโครงสร้างพื้นฐานด้านขนส่ง อาทิ พัฒนาระบบรถไฟให้เป็นโครงข่ายหลักในการ เดินทางและขนส่งของประเทศ พัฒนาโครงข่ายถนน พัฒนา ระบบขนส่งทางอากาศ และพัฒนาระบบขนส่งทางน้ำ

(๒) การสนับสนุนการพัฒนาระบบขนส่ง อาทิ การ พัฒนาอุตสาหกรรมต่อเนื่องที่เกิดจากการ ลงทุนด้านโครงสร้างพื้นฐาน และพัฒนาการบริหารจัดการในสาขาขนส่ง

(๓) พัฒนาระบบโลจิสติกส์ อาทิ พัฒนาและยกระดับมาตรฐานระบบการบริหารจัดการโลจิสติกส์และโซ่อุปทานให้ได้มาตรฐานสากล และพัฒนาและยกระดับมาตรฐานการอำนวยความสะดวกทางการค้า

(๔) พัฒนา ด้านพลังงาน อาทิ จัดหาพลังงานให้เพียงพอและสร้างความมั่นคงในการผลิต พลังงาน เพิ่มศักยภาพการบริหาร จัดการ การผลิต และการใช้พลังงานทดแทนและพลังงานสะอาด

(๕) พัฒนาเศรษฐกิจดิจิทัล อาทิ พัฒนาและ ปรับปรุงโครงสร้างพื้นฐานโทรคมนาคมของ ประเทศให้ทั่วถึงและมีประสิทธิภาพ และส่งเสริมการใช้เทคโนโลยี ดิจิทัลในการสร้างมูลค่าเพิ่มทางธุรกิจ และ

(๖) พัฒนาระบบน้ำ ประปา อาทิ พัฒนาระบบน้ำประปาให้ ครอบคลุมและทั่วถึง และการ บริหารจัดการการใช้น้ำอย่างมีประสิทธิภาพและการสร้างนวัตกรรม

### ๘. ยุทธศาสตร์การพัฒนาวิทยาศาสตร์ เทคโนโลยี วิจัย และนวัตกรรม

แนวทางการพัฒนาสำคัญ ประกอบด้วย

(๑) เร่งส่งเสริมการลงทุนวิจัยและพัฒนาและ ผลักดันสู่การใช้ประโยชน์ในเชิงพาณิชย์และเชิง สังคม อาทิ ลงทุนวิจัยและพัฒนาในกลุ่มเทคโนโลยีที่ประเทศไทย มีศักยภาพพัฒนาได้เอง และกลุ่มเทคโนโลยีที่นำสู่ การพัฒนาแบบก้าวกระโดด ลงทุนวิจัยและพัฒนาเทคโนโลยี และนวัตกรรมทางสังคมเพื่อลดความเหลื่อมล้ำและ ยกระดับคุณภาพชีวิตของประชาชน

(๒) พัฒนา ผู้ประกอบการให้เป็นผู้ประกอบการทางเทคโนโลยี อาทิ ส่งเสริมผู้ประกอบการให้มี บทบาทหลักด้านนวัตกรรม เทคโนโลยีและร่วมกำหนดทิศทางการพัฒนานวัตกรรม ส่งเสริมการสร้างสรรค นวัตกรรมด้านการออกแบบและ การจัดการธุรกิจที่ผสมผสานการใช้เทคโนโลยีให้แพร่หลายในกลุ่มผู้ประกอบการธุรกิจ ของไทย

(๓) พัฒนา สภาวะแวดล้อมของการพัฒนาวิทยาศาสตร์ เทคโนโลยี วิจัย และนวัตกรรม ด้านบุคลากรวิจัย อาทิ การเร่งการ ผลิตบุคลากรสายวิทยาศาสตร์และเทคโนโลยีที่มีคุณภาพและสอดคล้องกับความต้องการโดยเฉพาะในสาขา STEM และพัฒนาศักยภาพนักวิจัยให้มีความรู้และความเข้าใจในเทคโนโลยี

#### ๙. ยุทธศาสตร์การพัฒนาภาค เมือง และพื้นที่เศรษฐกิจ

แนวทางการพัฒนาสำคัญ ประกอบด้วย

(๑) การพัฒนาภาคเพื่อสร้างโอกาสทาง เศรษฐกิจให้กระจายตัวอย่างทั่วถึง พัฒนาภาคเหนือให้เป็นฐานเศรษฐกิจสร้างสรรค์มูลค่าสูง พัฒนาภาค ตะวันออกเฉียงเหนือให้หลุดพ้นจากความยากจนสู่เป้าหมายการพึ่งตนเอง พัฒนาภาคกลางเป็นฐานเศรษฐกิจ ขั้นนำ พัฒนาภาคใต้เป็นฐานการสร้างรายได้ที่หลากหลาย

(๒) การพัฒนาเมือง อาทิ พัฒนาสภาพแวดล้อม เมืองศูนย์กลางของจังหวัดให้เป็นเมืองน่าอยู่ ส่งเสริมการจัดการสิ่งแวดล้อมเมืองอย่างมีบูรณาการภายใต้การมี ส่วนร่วมของส่วนกลาง ส่วนท้องถิ่น ภาคประชาสังคม และภาคเอกชน พัฒนาระบบขนส่งสาธารณะในเขตเมือง

(๓) การพัฒนาพื้นที่เศรษฐกิจ อาทิ พัฒนาพื้นที่พิเศษพื้นที่บริเวณชายฝั่งทะเลตะวันออกให้เป็นฐานการผลิต อุตสาหกรรมหลักของประเทศที่ขยายตัวอย่างมีสมดุล มีประสิทธิภาพ สอดคล้องกับศักยภาพของพื้นที่พัฒนา พื้นที่เศรษฐกิจใหม่บริเวณชายแดนเป็นประตูเศรษฐกิจเชื่อมโยงกับประเทศเพื่อนบ้านให้เจริญเติบโตอย่างยั่งยืน และเกิดผลที่เป็นรูปธรรม

#### ๑๐. ยุทธศาสตร์ความร่วมมือระหว่างประเทศเพื่อการพัฒนา

แนวทางการพัฒนาสำคัญ ประกอบด้วย

(๑) ขยายความร่วมมือทางการค้าและการ ลงทุนกับมิตรประเทศ และแสวงหาตลาดใหม่สำหรับสินค้าและบริการของไทย

(๒) พัฒนาความเชื่อมโยงด้าน การคมนาคมขนส่งโลจิสติกส์ และโทรคมนาคมในกรอบความร่วมมืออนุภูมิภาคภายใต้แผนงาน GMS, ACMECS, IMT-GT, BIMSTEC ,และ JDS และภูมิภาคอาเซียนเพื่ออำนวยความสะดวกและลดต้นทุนด้านโลจิสติกส์

(๓) พัฒนาและส่งเสริมให้ไทยเป็นฐานของการประกอบธุรกิจ การบริการ และการลงทุนที่โดดเด่นในภูมิภาค

(๔) ส่งเสริมการลงทุนไทยในต่างประเทศของผู้ประกอบการไทย (๕) เปิดประตูการค้าและพัฒนาความร่วมมือ กับประเทศเพื่อนบ้านในลักษณะหุ้นส่วนทางยุทธศาสตร์ทั้งในระดับอนุภูมิภาคและภูมิภาคที่มีความเสมอภาคกัน

(๖) สร้างความเป็นหุ้นส่วนการพัฒนา กับประเทศในอนุภูมิภาค ภูมิภาค และนานาชาติ

(๗) เข้าร่วมเป็น ภาคีความร่วมมือระหว่างประเทศโดยมีบทบาทที่สร้างสรรค์

(๘) ส่งเสริมความร่วมมือกับภูมิภาคและนานาชาติ ในการสร้างความมั่นคงในทุกด้านที่เกี่ยวข้อง เรื่องความอยู่ดีมีสุขของประชาชน

(๙) บูรณาการภารกิจด้านความ ร่วมมือระหว่างประเทศและด้านการต่างประเทศ

(๑๐) ส่งเสริมให้เกิดการปรับตัวภายในประเทศที่สำคัญ

### ๑.๓ แผนพัฒนาภูมิภาค/แผนพัฒนากลุ่มจังหวัด/แผนพัฒนาจังหวัด

#### ๑.๓.๑ แผนพัฒนาภาค

แผนพัฒนาภาคกลางและพื้นที่กรุงเทพมหานครในช่วงแผนพัฒนาเศรษฐกิจและสังคมแห่งชาติฉบับที่ ๑๒ มียุทธศาสตร์แนวคิดแผนงาน/โครงการสำหรับการขับเคลื่อนการพัฒนาในประเด็นสำคัญ ดังนี้

**ยุทธศาสตร์ที่ ๑ พัฒนารุงเทพ ฯ เป็นมหานครทันสมัยระดับโลกควบคู่กับการพัฒนาคุณภาพชีวิต และแก้ไขปัญหาสิ่งแวดล้อม**

แนวทางการพัฒนา คือ

- ๑) ป้องกันและแก้ไขปัญหาหน้าท่วมในเขตพื้นที่กรุงเทพมหานคร
- ๒) พัฒนาเมืองปริมณฑล ( สมุทรปราการ นนทบุรี ปทุมธานี นครปฐม และสมุทรสาคร )

**ยุทธศาสตร์ที่ ๒ พัฒนาคุณภาพแหล่งท่องเที่ยวที่มีชื่อเสียงระดับนานาชาติและสร้างความเชื่อมโยง เพื่อกระจายการท่องเที่ยวทั่วทั้งภาค**

แนวทางการพัฒนา คือ

- ๑) ยกกระดับมาตรฐานบริการท่องเที่ยวของแหล่งท่องเที่ยวที่มีชื่อเสียงระดับนานาชาติ
- ๒) พัฒนาและเชื่อมโยงแหล่งท่องเที่ยวเชิงประวัติศาสตร์

**ยุทธศาสตร์ที่ ๓ ยกกระดับการผลิตสินค้าเกษตรและอุตสาหกรรมโดยใช้นวัตกรรมเทคโนโลยีและความคิดสร้างสรรค์เพื่อให้สามารถแข่งขันได้อย่างยั่งยืน**

แนวทางการพัฒนา คือ

- ๑) พัฒนาศักยภาพกลุ่มผู้ผลิต ผู้ประกอบการ สินค้า OTOP /SMEs /วิสาหกิจชุมชน/ Bize Club

**ยุทธศาสตร์ที่ ๔ บริหารจัดการน้ำและทรัพยากรธรรมชาติเพื่อแก้ไขปัญหาหน้าท่วม ภัยแล้งและคงความสมดุลของระบบนิเวศอย่างยั่งยืน**

แนวทางการพัฒนา คือ

- ๑) บริหารจัดการทรัพยากรน้ำแบบบูรณาการ

**ยุทธศาสตร์ที่ ๕ เปิดประตูการค้า การลงทุน และการท่องเที่ยว เชื่อมโยงเขตเศรษฐกิจพิเศษ ทวาย - ภาคกลาง - ระเบียงเศรษฐกิจพิเศษภาคตะวันออก**

แนวทางการพัฒนา คือ

- ๑) พัฒนามาตรฐานด่านชายแดนไทย - เมียนมา - ด่านสิงขร

**ยุทธศาสตร์ที่ ๖ พัฒนาความเชื่อมโยงเศรษฐกิจและสังคมทุกภาคเพื่อเสริมสร้างเสถียรภาพและลดความเหลื่อมล้ำภายในประเทศ**

แนวทางการพัฒนา คือ

- ๑) พัฒนาพื้นที่รอบสถานีขนส่งระบบรางในเมืองอยุธยา

### ๑.๓.๒ แผนพัฒนากลุ่มจังหวัดภาคกลางตอนบน

กลุ่มภาคกลางตอนบน ประกอบด้วย จังหวัดชัยนาท พระนครศรีอยุธยา ลพบุรี สระบุรี สิงห์บุรี และ  
อ่างทอง

วิสัยทัศน์

“ ลุ่มน้ำแห่งประวัติศาสตร์ ศูนย์กลางเศรษฐกิจที่ยั่งยืน ”

ประเด็นยุทธศาสตร์การพัฒนา มี ๔ ประเด็น ดังนี้

**ประเด็นการพัฒนาที่ ๑** เพิ่มขีดความสามารถในการผลิตอาหารปลอดภัย ยกระดับผู้ประกอบการ SME ทั้งภาค  
เกษตรอุตสาหกรรม เพื่อรองรับเศรษฐกิจ ๔.๐

**ประเด็นการพัฒนาที่ ๒** พื้นฟูและยกระดับแหล่งท่องเที่ยว กิจกรรมท่องเที่ยว ผลิตภัณฑ์ชุมชนและปรับปรุงสิ่ง  
อำนวยความสะดวก ความปลอดภัย ตามมาตรฐานการท่องเที่ยวของกลุ่มจังหวัดภาคกลางตอนบน

**ประเด็นการพัฒนาที่ ๓** การบริหารจัดการทรัพยากรน้ำลุ่มน้ำเจ้าพระยา/ป่าสัก เพื่อป้องกันและแก้ไขปัญหา  
อุทกภัยและภัยแล้ง อย่างเป็นระบบเพื่อสร้างความสมดุลและยั่งยืน

**ประเด็นการพัฒนาที่ ๔** พัฒนาระบบโครงสร้างคมนาคมโลจิสติกส์ ขนส่งมวลชน เพื่อส่งเสริมด้านเศรษฐกิจ

### ๑.๓.๓ แผนพัฒนาจังหวัดลพบุรี

แผนพัฒนาจังหวัดลพบุรี

ตำแหน่งทางยุทธศาสตร์ของจังหวัดลพบุรี แหล่งผลิตสินค้าเกษตรและอาหารปลอดภัยที่ใหญ่ที่สุดของ  
ภาคกลางตอนบน แหล่งท่องเที่ยวทางประวัติศาสตร์โบราณคดีวิถีชีวิตชุมชนและธรรมชาติ เป็นศูนย์กลาง  
การศึกษาของภาคกลางตอนบน

วิสัยทัศน์

“แหล่งผลิตอาหารปลอดภัย ท่องเที่ยวเชิงสร้างสรรค์ สู่มืองแห่งความสุข”

ค่านิยมเมืองแห่งความสุข

**เมืองแห่งความสุข** หมายถึง เมืองแห่งการเติบโตอย่างมีความสุข มีเป้าหมายมุ่งสู่การสร้างเศรษฐกิจ  
สังคม ที่เข้มแข็ง สุขภาพที่ดีอย่างยั่งยืน และการสร้างความสัมพันธ์ให้เกิดกับหมู่ประชาชน สร้างสุขภาพ สร้าง  
ความเข้มแข็งทางกายและทางใจ มีความงดงามด้านอารยธรรม ทัศนียภาพและความสมบูรณ์ ทาง  
ธรรมชาติซึ่งประชาชนทุกระดับรายได้และวัยสามารถใช้ประโยชน์และสัมผัสได้

องค์ประกอบของเมืองแห่งความสุข

๑. การมีสุขภาพที่ดี
๒. เศรษฐกิจเข้มแข็ง
๓. สังคมคุณภาพ

๔. สภาพแวดล้อมที่ดี
๕. สังคมประชาธิปไตยที่มีธรรมาภิบาล

### พันธกิจ

๑. พัฒนาศักยภาพการผลิต การแปรรูปอาหารปลอดภัยให้ได้มาตรฐาน
๒. พัฒนาคุณภาพการท่องเที่ยวเพื่อเพิ่มมูลค่าทางเศรษฐกิจ
๓. พัฒนาการศึกษาศึกษา และเสริมสร้างศักยภาพคน ครอบครัว ชุมชนและสังคมให้มีความสุข
๔. เสริมสร้างความมั่นคงและสร้างมูลค่าเพิ่มด้านพลังงานทดแทนของจังหวัดลพบุรี
๕. บริหารจัดการทรัพยากรธรรมชาติและสิ่งแวดล้อมแบบมีส่วนร่วม
๖. เสริมสร้างความมั่นคงให้สังคมและชุมชนเข้มแข็ง รู้และเข้าใจการปกครองในระบอบ ประชาธิปไตยตามหลักธรรมาภิบาล และสร้างความปลอดภัยในชีวิตและทรัพย์สินให้กับประชาชนแบบมีส่วนร่วม

### เป้าประสงค์รวม (Goals)

๑. เพิ่มอัตราการเจริญเติบโตทางเศรษฐกิจและผลิตภัณฑ์อาหารปลอดภัยให้ได้รับการพัฒนา สู่มาตรฐานสากลเพิ่มมากขึ้น
๒. เพิ่มรายได้จากการท่องเที่ยว
๓. ลพบุรีเป็นเมืองสะอาด ปลอดภัย และมีระบบบริหารจัดการสิ่งแวดล้อมที่มีประสิทธิภาพ
๔. สังคมและชุมชนมั่นคง เข้มแข็ง ประชาชนมีสุขภาวะที่ดี
๕. เกิดการใช้พลังงานทดแทนในทุกภาคส่วนอย่างแพร่หลาย แผนพัฒนาจังหวัดลพบุรี ประจำปีงบประมาณ พ.ศ. ๒๕๖๑-๒๕๖๔

### ประเด็นยุทธศาสตร์

- ประเด็นยุทธศาสตร์ที่ ๑ สร้างมูลค่าเพิ่มด้านอาหารปลอดภัย
- ประเด็นยุทธศาสตร์ที่ ๒ บริหารจัดการด้านการท่องเที่ยวเชิงสร้างสรรค์
- ประเด็นยุทธศาสตร์ที่ ๓ พัฒนาลพบุรีเมืองสะอาด สังคมคุณภาพและความสงบสุขของบ้านเมือง

๑.๓.๔ ยุทธศาสตร์การพัฒนาขององค์กรปกครองส่วนท้องถิ่นในเขตจังหวัดลพบุรี

### วิสัยทัศน์

“คุณภาพชีวิตที่ดี สิ่งแวดล้อมที่ยั่งยืน บริหารจัดการตามหลักธรรมาภิบาล ”

#### ๑.คุณภาพชีวิตที่ดี ประกอบด้วยกลุ่มโครงการ ดังนี้

- ๑.๑ ส่งเสริม/สนับสนุน/พัฒนา ด้านคุณภาพชีวิตของเด็ก สตรี คนชรา ผู้ด้อยโอกาส ผู้พิการ
- ๑.๒ พัฒนา/ปรับปรุง /ซ่อมแซมเส้นทางคมนาคมปลอดภัยและได้มาตรฐาน
- ๑.๓ ส่งเสริม/สนับสนุน/พัฒนาด้านการศึกษาศาสนา วัฒนธรรม ภูมิปัญญาท้องถิ่น



**๒. สิ่งแวดล้อมยั่งยืน** ประกอบด้วยกลุ่มโครงการ ดังนี้

- ๒.๑ พัฒนาแหล่งน้ำ ฝายชะลอน้ำ และแก้มลิง ชุดลอกคลอง
- ๒.๒ พัฒนาด้านทรัพยากรธรรมชาติและสิ่งแวดล้อม กำจัดวัชพืชในแหล่งน้ำ

**๓. บริหารจัดการตามหลักธรรมาภิบาล** ประกอบด้วย

- ๓.๑ หลักนิติธรรม
- ๓.๒ หลักคุณธรรม
- ๓.๓ หลักความโปร่งใส
- ๓.๔ หลักความมีส่วนร่วม
- ๓.๕ หลักความรับผิดชอบ
- ๓.๖ หลักความคุ้มค่า

**พันธกิจขององค์กรปกครองส่วนท้องถิ่น**

- ๑. พัฒนาโครงสร้างพื้นฐาน
- ๒. ส่งเสริม / สนับสนุนเศรษฐกิจฐานรากและการท่องเที่ยว
- ๓. ส่งเสริม / สนับสนุน คุ่มครอง ดูแล บำรุง รักษา ทรัพยากรธรรมชาติและสิ่งแวดล้อม
- ๔. ส่งเสริม/สนับสนุน จารีตประเพณี วัฒนธรรม ภูมิปัญญาท้องถิ่น
- ๕. พัฒนาการศึกษา การเสริมสร้างสุขภาวะและพัฒนาคุณภาพชีวิต เด็ก สตรี คนชรา ผู้พิการ ผู้ด้อยโอกาส ผู้สูงอายุและประชาชนทั่วไป
- ๖. ส่งเสริม/สนับสนุนการป้องกันและบรรเทาสาธารณภัย ความปลอดภัยในชีวิตและทรัพย์สิน
- ๗. การส่งเสริม/สนับสนุนการมีส่วนร่วมและการจัดการตามหลักธรรมาภิบาล

**ยุทธศาสตร์การพัฒนาขององค์กรปกครองส่วนท้องถิ่น จำนวน ๕ ยุทธศาสตร์ ๒๓ แนวทาง ดังนี้****๑. ยุทธศาสตร์พัฒนาศักยภาพทางเศรษฐกิจเชิงสร้างสรรค์****แนวทางการพัฒนา**

- ๑.๑ การพัฒนาโครงสร้างพื้นฐาน การผังเมือง แหล่งน้ำ สาธารณูปโภค สาธารณูปการให้ได้มาตรฐาน
- ๑.๒ การพาณิชย์และการส่งเสริมการลงทุน
- ๑.๓ การส่งเสริมการค้า การมีงานทำและความเข้มแข็งของหมู่บ้าน/ชุมชน
- ๑.๔ การส่งเสริมกระบวนการเรียนรู้การเกษตรตามแนวพระราชดำริ และการทำเกษตรอินทรีย์และเกษตรปลอดภัย
- ๑.๕ การส่งเสริมเศรษฐกิจสร้างสรรค์และต่อยอดภูมิปัญญาไทย
- ๑.๖ การส่งเสริมและสนับสนุนพลังงานสะอาด

**๒. ยุทธศาสตร์บริหารจัดการด้านการท่องเที่ยว****แนวทางการพัฒนา**

- ๒.๑ การพัฒนาแหล่งท่องเที่ยวเพื่อการเรียนรู้
- ๒.๒ การส่งเสริมกิจกรรมการท่องเที่ยว
- ๒.๓ การยกระดับมาตรฐานการให้บริการและปัจจัยสนับสนุนการท่องเที่ยวในด้านโครงสร้างพื้นฐาน

### **๓. ยุทธศาสตร์เพิ่มขีดความสามารถทางการศึกษาและพัฒนาคุณภาพชีวิต**

#### **แนวทางการพัฒนา**

- ๓.๑ ส่งเสริมความเข้มแข็งให้กับชุมชนครอบครัวอบอุ่นและปลอดภัยเสถียร
- ๓.๒ การสังคมสงเคราะห์ และการพัฒนาคุณภาพชีวิตเด็ก สตรี คนชรา และผู้ด้อยโอกาส
- ๓.๓ การส่งเสริมสาธารณสุข กีฬา กิจกรรมนันทนาการและการพักผ่อนหย่อนใจ
- ๓.๔ การส่งเสริมศาสนา วัฒนธรรม จารีตประเพณีและภูมิปัญญาท้องถิ่น
- ๓.๕ การส่งเสริมและพัฒนาการศึกษาและแหล่งเรียนรู้อย่างหลากหลายและทันสมัย
- ๓.๖ การส่งเสริมการจัดระเบียบชุมชน สังคม การรักษา ความสงบเรียบร้อยและการบรรเทาสาธารณภัยตลอดจนการรักษาความปลอดภัยในชีวิตและทรัพย์สิน

### **๔. ยุทธศาสตร์บริหารจัดการทรัพยากรธรรมชาติและสิ่งแวดล้อมอย่างยั่งยืน**

#### **แนวทางการพัฒนา**

- ๔.๑ การคุ้มครอง ดูแล บำรุงรักษาทรัพยากรธรรมชาติและสิ่งแวดล้อม
- ๔.๒ การกำจัดขยะอย่างถูกสุขลักษณะและจัดหาศูนย์กำจัดขยะและระบบบำบัดน้ำเสียรวม
- ๔.๓ การจัดการสิ่งแวดล้อมและมลพิษต่าง ๆ

### **๕. ยุทธศาสตร์การบริหารจัดการองค์กรปกครองส่วนท้องถิ่นให้มีประสิทธิภาพ**

#### **แนวทางการพัฒนา**

- ๕.๑ การส่งเสริมหลักการทำงานแบบบูรณาการในการพัฒนาท้องถิ่น
- ๕.๒ การส่งเสริมการพัฒนาเทคโนโลยีและระบบฐานข้อมูล
- ๕.๓ การสร้างมาตรฐานการทำงานขององค์กรปกครองส่วนท้องถิ่นให้มีความโปร่งใส
- ๕.๔ การปรับปรุงระบบควบคุมภายใน
- ๕.๕ การส่งเสริมวัฒนธรรมองค์กร ด้วยหลักคุณธรรม จริยธรรม สร้างความสามัคคีและทีมงานในหน่วยงาน

### ๑.๓.๕ ยุทธศาสตร์การพัฒนาของอำเภอชัยบาดาล

#### วิสัยทัศน์

ชัยบาดาลแหล่งเรียนรู้ เมืองน่าอยู่ เศรษฐกิจที่ยั่งยืน

#### ยุทธศาสตร์การพัฒนาอำเภอชัยบาดาล

**ยุทธศาสตร์ที่ ๑** สร้างอัตลักษณ์ของทรัพยากรการท่องเที่ยว อำเภอชัยบาดาลสู่การเพิ่มมูลค่าทางเศรษฐกิจ

**เป้าประสงค์** การอนุรักษ์สิ่งแวดล้อมและใช้ทรัพยากรธรรมชาติอย่างยั่งยืน

**กลยุทธ์ ๑.** การอนุรักษ์สิ่งแวดล้อมและใช้ทรัพยากรธรรมชาติอย่างยั่งยืน

๒. เพื่อเพิ่มผลผลิตและมูลค่าของผลิตผลทางการเกษตรและลดต้นทุนการผลิต

**ยุทธศาสตร์ที่ ๒** พื้นฟูอนุรักษ์ป่าไม้ ดินและน้ำสู่การจัดการอย่างยั่งยืน

**เป้าประสงค์** การอนุรักษ์สิ่งแวดล้อมและใช้ทรัพยากรธรรมชาติอย่างยั่งยืน

**กลยุทธ์ ๑.** การอนุรักษ์สิ่งแวดล้อมและใช้ทรัพยากรธรรมชาติอย่างยั่งยืน

**ยุทธศาสตร์ที่ ๓** ลดมลพิษสู่สังคมสุขภาวะ

**เป้าประสงค์** ประชาชนมีความมั่นคงปลอดภัยในชีวิตและทรัพย์สิน

**กลยุทธ์ ๑.** เสริมสร้างคุณภาพชีวิตประชาชนให้มีสุขภาวะที่ดี

**ยุทธศาสตร์ที่ ๔** เป็นศูนย์กลางของการศึกษาเพื่อพัฒนาท้องถิ่น

**เป้าประสงค์** สร้างแหล่งศึกษาเรียนรู้ในชุมชน เพิ่มทักษะเพื่อพัฒนากระบวนการผลิตให้ได้ผลผลิตเพิ่มมากขึ้นอย่างยั่งยืน

**กลยุทธ์ ๑.** พัฒนาประชาชนให้มีความรู้ ทักษะที่ดี

**ยุทธศาสตร์ที่ ๕** เสริมสร้างครอบครัวเข้มแข็งสู่สังคมแห่งความปลอดภัย

**เป้าประสงค์** ประชาชนมีความมั่นคง ปลอดภัยในชีวิตและทรัพย์สิน

**กลยุทธ์ ๑.** การรักษาความปลอดภัยในชีวิตและทรัพย์สิน

๒. การป้องกันและแก้ไขปัญหาเสพติด

## ๒. ยุทธศาสตร์ขององค์กรปกครองส่วนท้องถิ่น

### ๒.๑ วิสัยทัศน์

องค์การบริหารส่วนตำบลนาโสมได้กำหนดวิสัยทัศน์ เพื่อเป็นสภาพการณ์ในอนาคต ซึ่งเป็นจุดมุ่งหมาย และความคาดหวังที่จะให้เกิดขึ้นหรือบรรลุผลในอนาคตข้างหน้า องค์การบริหารส่วนตำบลนาโสมเป็นองค์การบริหารส่วนตำบลขนาดกลาง ที่มีประชากรส่วนใหญ่ประกอบอาชีพเกษตรเป็นหลัก ได้กำหนดวิสัยทัศน์ ดังนี้

“ นาโสมเมืองน่าอยู่ คู่เศรษฐกิจการเกษตร เขตอนุรักษ์ ยึดหลักธรรมาภิบาล ”

### ๒.๒ ยุทธศาสตร์การพัฒนา

ยุทธศาสตร์ที่ ๑ การเสริมสร้างความมั่นคงและความสงบสุขของรัฐ

ยุทธศาสตร์ที่ ๒ การพัฒนาคน การศึกษา และสังคมที่มีคุณภาพ

ยุทธศาสตร์ที่ ๓ การพัฒนาเศรษฐกิจชุมชน

ยุทธศาสตร์ที่ ๔ การพัฒนาด้านโครงสร้างพื้นฐานระบบสาธารณูปโภคและสาธารณูปการให้ได้มาตรฐาน

ยุทธศาสตร์ที่ ๕ การพัฒนาด้านแหล่งน้ำ ทรัพยากรธรรมชาติ และสิ่งแวดล้อมอย่างยั่งยืน

ยุทธศาสตร์ที่ ๖ การพัฒนาระบบบริหารจัดการที่ดีตามหลักธรรมาภิบาล

### ๒.๓ เป้าประสงค์

๑. เพื่อให้ประชาชนมีอาชีพเสริมและมีรายได้เพียงพอต่อการดำรงชีวิต

๒. เพื่อให้เด็ก สตรี เยาวชน ผู้สูงอายุ ผู้พิการ ผู้ป่วยฯ ผู้ด้อยโอกาส ได้รับสิทธิ โอกาสและมีคุณภาพการดำรงชีวิตที่ดี และทั่วถึง

๓. เพื่อให้องค์กรภาคประชาชนมีความเข้มแข็งและร่วมกันแก้ไขปัญหาเสพติดให้หมดไป

๔. เพื่อให้เด็กนักเรียนมีคุณภาพทางการศึกษาที่ดีและได้รับการส่งเสริมด้านการเรียนการสอนที่มีประสิทธิภาพ

๕. เพื่อให้การพัฒนางานด้านสาธารณสุขเป็นไปอย่างมีประสิทธิภาพ

๖. เพื่อให้วัฒนธรรม และประเพณีท้องถิ่นมีการสืบสานต่อไป

๗. เพื่อพัฒนาบุคลากร และเครื่องมือเครื่องใช้ที่ทันสมัย สร้างความประทับใจในบริการสาธารณะให้กับประชาชน

๘. เพื่อให้การคมนาคมสะดวก มีระบบสาธารณูปโภคใช้อย่างทั่วถึง

๙. เพื่อให้ประชาชนมีน้ำเพื่อการอุปโภคบริโภคและการเกษตรอย่างเพียงพอ

๑๐. เพื่อรักษาสิ่งแวดล้อมชุมชนให้อยู่ในสภาพที่ดีตลอดไป

**๒.๔ ตัวชี้วัด****๑. ยุทธศาสตร์ที่ ๑ การเสริมสร้างความมั่นคงและความสงบสุขของรัฐ กำหนดตัวชี้วัดดังนี้**

๑. ประชาชนในตำบลได้ร่วมกิจกรรมและมีส่วนร่วมเงินทุน ปกป้องสถาบันสำคัญของชาติ
๒. ปัญหายาเสพติดได้รับการแก้ไขแบบบูรณาการ
๓. อาสาสมัครป้องกันภัยฝ่ายพลเรือนผ่านการอบรมทบทวนความรู้
๔. ประชาชนที่ประสบภัยต่าง ๆ ได้รับการช่วยเหลือ มีขวัญกำลังใจ
๕. ประชาชนมีส่วนร่วมตามระบอบประชาธิปไตย

**๒. ยุทธศาสตร์ที่ ๒ การพัฒนาคน การศึกษา และสังคมที่มีคุณภาพ กำหนดตัวชี้วัดดังนี้**

๑. นักเรียนระดับประถมศึกษาและศูนย์พัฒนาเด็กเล็กได้รับการสนับสนุนอาหารเสริม (นม) และอาหารกลางวันครบทุกคน
๒. เด็กปฐมวัยได้รับการส่งเสริมพัฒนาความพร้อมในทุกด้านอย่างมีคุณภาพ
๓. จำนวนประชาชนได้รับการบริการสาธารณสุขอย่างทั่วถึง
๔. ประชาชนมีส่วนร่วมในกิจกรรมกีฬาและนันทนาการ
๕. คนชรา คนพิการ ผู้ป่วยเอดส์ ผู้ด้อยโอกาสทางสังคมได้รับสวัสดิการเบี้ยยังชีพตามระเบียบที่

กำหนด

๖. คนชรา คนพิการ ผู้ป่วยเอดส์ ผู้ด้อยโอกาสทางสังคม มีคุณภาพชีวิตที่ดีขึ้น
๗. จำนวนโครงการ/กิจกรรมที่ส่งเสริมอนุรักษ์ วัฒนธรรมประเพณีอันดีงามและกิจกรรมส่งเสริมทางศาสนา

**๓. ยุทธศาสตร์ที่ ๓ การพัฒนาเศรษฐกิจชุมชน กำหนดตัวชี้วัดดังนี้**

๑. ประชาชนมีความรู้ตามหลักวิชาการในการประกอบอาชีพตามแนวทางปรัชญาเศรษฐกิจพอเพียง
๒. ประชาชนมีอาชีพเสริม มีรายได้ ลดรายจ่าย

พอเพียง

**๔. ยุทธศาสตร์ที่ ๔ การพัฒนาด้านโครงสร้างพื้นฐานระบบสาธารณสุขปโภคและสาธารณูปการให้ได้**

มาตรฐาน กำหนดตัวชี้วัดดังนี้

๑. ถนนที่ได้มาตรฐาน ประชาชนสัญจรสะดวกขึ้น
๒. ถนนทุกสาย ท่อลอดระบายน้ำใช้งานได้
๓. ประชาชนมีไฟฟ้าเข้าถึงทุกครัวเรือน
๔. ระบบไฟฟ้าส่องสว่างมีครบทุกพื้นที่ ประชาชนได้รับความสะดวก และปลอดภัยทางชีวิตมากขึ้น
๕. ระบบประปาสามารถผลิตน้ำประปาที่ได้มาตรฐาน เพียงพอต่อความต้องการของประชาชน
๖. ระบบสื่อสารเสียงไร้สายมีความสะดวกรวดเร็ว ประชาชนได้รับข่าวสารมากขึ้น

ขึ้น

**ยุทธศาสตร์ที่ ๕ การพัฒนาด้านแหล่งน้ำ ทรัพยากรธรรมชาติ และสิ่งแวดล้อมอย่างยั่งยืน กำหนดตัวชี้วัดดังนี้**

๑. ประชาชนมีแหล่งน้ำเพื่อการอุปโภคบริโภคและการเกษตร ทั่วถึงและเพียงพอ
๒. บริหารจัดการทรัพยากรธรรมชาติและสิ่งแวดล้อมอย่างยั่งยืน
๓. จำนวนพื้นที่แหล่งน้ำและป่าไม้เพิ่มขึ้น
๔. ประชาชนมีจิตสำนึกร่วมในการรักษาทรัพยากรธรรมชาติและสิ่งแวดล้อม

**ยุทธศาสตร์ที่ ๖ การพัฒนาระบบบริหารจัดการที่ดีตามหลักธรรมาภิบาล** กำหนดตัวชี้วัดดังนี้

๑. ผู้บริหาร สมาชิกสภา ข้าราชการ พนักงานจ้างได้เข้ารับการฝึกอบรม พัฒนาความรู้
๒. ประชาชนมีส่วนร่วมพัฒนาท้องถิ่นตนเอง
๓. วัสดุ ครุภัณฑ์ในหน่วยงานมีพร้อมใช้และเพียงพอต่อการทำงานและการให้บริการ

## **๒.๕ ค่าเป้าหมาย**

**๑.ยุทธศาสตร์ที่ ๑ การเสริมสร้างความมั่นคงและความสงบสุขของรัฐ** ค่าเป้าหมาย คือ

เพื่อให้องค์กรภาคประชาชนมีความเข้มแข็ง และร่วมกันแก้ไขปัญหาเสถียรภาพให้หมดไป ดูแลและป้องกันสาธารณภัยที่อาจเกิดขึ้นในพื้นที่

**๒. ยุทธศาสตร์ที่ ๒ การพัฒนาคน การศึกษา และสังคมที่มีคุณภาพ** ค่าเป้าหมาย คือ

๑. ส่งเสริมให้เด็กนักเรียนมีคุณภาพทางการศึกษาที่ดีและได้รับการส่งเสริมด้านการเรียนการสอนที่มีประสิทธิภาพ
๒. ส่งเสริมการพัฒนาทางด้านสาธารณสุขเป็นไปอย่างมีประสิทธิภาพ
๓. ประชาชนทุกกลุ่มทุกวัยมีการออกกำลังกาย เล่นกีฬาเหมาะสมกับสภาพวัย
๔. เด็ก สตรี เยาวชน ผู้สูงอายุ ผู้พิการ ผู้ป่วยเอดส์ ผู้ด้อยโอกาสได้รับสิทธิ โอกาสและมีคุณภาพการดำรงชีวิตที่ดีถ่วงถึง
๕. ส่งเสริมศาสนา จัดงานบุญตามประเพณีสืบสานวัฒนธรรมและประเพณีท้องถิ่น

**๓. ยุทธศาสตร์ที่ ๓ การพัฒนาเศรษฐกิจชุมชน** ค่าเป้าหมาย คือ

๑. ประชาชนมีความรู้ด้านอาชีพ นำหลักปรัชญาเศรษฐกิจพอเพียงมาใช้
๒. ประชาชนมีอาชีพเสริมและมีรายได้เพียงพอต่อการดำรงชีวิต

**๔.ยุทธศาสตร์ที่ ๔ การพัฒนาด้านโครงสร้างพื้นฐานระบบสาธารณูปโภคและสาธารณูปการให้ได้มาตรฐาน** ค่าเป้าหมาย คือ

๑. การคมนาคมขนส่งมีความสะดวก สามารถรองรับการคมนาคมขนส่งที่จะเกิดขึ้นในอนาคต
๒. ระบบสาธารณูปโภคทั้งไฟฟ้า ประปา ระบบการสื่อสารมีความทั่วถึง เพียงพอ

**๕.ยุทธศาสตร์ที่ ๕ การพัฒนาด้านแหล่งน้ำ ททรัพยากรธรรมชาติ และสิ่งแวดล้อมอย่างยั่งยืน** ค่าเป้าหมาย คือ

๑. ประชาชนมีน้ำเพื่ออุปโภคบริโภคและการเกษตรอย่างเพียงพอ
๒. อนุรักษ์ รักษาสิ่งแวดล้อมชุมชนให้อยู่ในสภาพที่ดีตลอดไป

**๖.ยุทธศาสตร์ที่ ๖ การพัฒนาระบบบริหารจัดการที่ดีตามหลักธรรมาภิบาล** ค่าเป้าหมาย คือ

๑. พัฒนาศูนย์บริการและเครื่องมือเครื่องใช้ที่ทันสมัย สร้างความประทับใจในบริการสาธารณะให้กับประชาชน
๒. บุคลากรมีศักยภาพการทำงานตามหลักธรรมาภิบาลในการให้บริการประชาชน
๓. ประชาชนมีความรู้ความเข้าใจและมีส่วนร่วมทางการเมืองและการพัฒนาท้องถิ่นของตนเอง

## ๒.๖ กลยุทธ์

### ๑.ยุทธศาสตร์ที่ ๑ การเสริมสร้างความมั่นคงและความสงบสุขของรัฐ มีกลยุทธ์ ดังนี้

กลยุทธ์	ตัวชี้วัดระดับกลยุทธ์
๑.๑ การพิทักษ์รักษาและเทิดทูนสถาบันพระมหากษัตริย์	จำนวนกิจกรรมที่จัดให้ประชาชนได้มีส่วนร่วมเทิดทูนและปกป้องสถาบันสำคัญของชาติ
๑.๒ การป้องกันและแก้ไขปัญหายาเสพติด	จำนวนโครงการ/กิจกรรมด้านการป้องกันและแก้ไขปัญหายาเสพติด
๑.๓ การเสริมสร้างความปลอดภัยในชีวิตและทรัพย์สินของประชาชน	๑. จำนวนโครงการ/กิจกรรมด้านการเสริมสร้างความปลอดภัยในชีวิตและทรัพย์สินของประชาชน ๒. จำนวนชุมชนที่มีความสงบสุขพึงปรารถนาร่วมกัน
๑.๔ การป้องกันและบรรเทาสาธารณภัย	๑. จำนวนโครงการ/กิจกรรมส่งเสริมระบบป้องกันและบรรเทาสาธารณภัย ๒. จัดฝึกอบรมอาสาสมัครป้องกันภัยฝ่ายพลเรือน ๓. จำนวนวัสดุ ครุภัณฑ์ อุปกรณ์ เครื่องมือป้องกันภัยที่มีประสิทธิภาพในการป้องกันภัย
๑.๕ การส่งเสริมการมีส่วนร่วมของประชาชนตามระบอบประชาธิปไตย	จำนวนโครงการ/กิจกรรมด้านการส่งเสริมประชาธิปไตยและการมีส่วนร่วมของประชาชน

### ๒.ยุทธศาสตร์ที่ ๒ การพัฒนาคน การศึกษา และสังคมที่มีคุณภาพ

กลยุทธ์	ตัวชี้วัดระดับกลยุทธ์
๒.๑ การพัฒนาทางการศึกษา	๑. จำนวนนักเรียนประถมศึกษาในเขตตำบลและเด็กปฐมวัยศูนย์พัฒนาเด็กเล็ก อบต. นาโสม ได้รับการสนับสนุนค่าอาหารเสริม(นม)และค่าอาหารกลางวันครบทุกคน ๒. ส่งเสริมศักยภาพการเรียนรู้ศูนย์พัฒนาเด็กเล็ก อบต. นาโสม เตรียมความพร้อมในทุกด้านอย่างมีคุณภาพ
๒.๒ การพัฒนาด้านสาธารณสุข	๑. จำนวนโครงการ/กิจกรรมที่ส่งเสริมสุขภาพสำหรับประชาชน ๒. จำนวนงบประมาณในการสนับสนุนงานด้านสาธารณสุข ๓. จำนวนโครงการ /กิจกรรมสนับสนุนการป้องกันโรค ๔. จำนวนประชาชนผู้มีสุขภาพร่างกายและสุขภาพจิตดี
๒.๓ การส่งเสริมการกีฬา และนันทนาการ	๑. จัดกิจกรรม เล่นกีฬา ให้กับประชาชนทุกวัย ๒. จำนวนประชาชนผู้มีสุขภาพพลานามัยร่างกายแข็งแรง
๒.๔ การพัฒนาด้านสวัสดิการสังคม และการสังคมสงเคราะห์ชุมชน	๑. จำนวนงบประมาณที่จัดสวัสดิการให้ผู้สูงอายุ คนพิการและผู้ป่วยเอดส์ ๒. กิจกรรมที่ส่งเสริมคุณภาพชีวิตเด็ก สตรี ผู้สูงอายุ คนพิการ ผู้ป่วยเอดส์ และผู้ด้อยโอกาสทางสังคม
๒.๕ การพัฒนาด้านศาสนา ศิลปะ วัฒนธรรม	๑. จำนวนโครงการ/กิจกรรมที่จัดส่งเสริมวัฒนธรรมและ

<p>ขนบธรรมเนียม ประเพณี การท่องเที่ยว และภูมิปัญญาท้องถิ่น</p>	<p>สืบทอดประเพณีอันดีงาม</p> <p>๒. จำนวนโครงการ/กิจกรรมที่จัดส่งเสริมทางศาสนา๓. จำนวนกิจกรรมของชุมชน อำเภอ จังหวัด ที่ให้การส่งเสริมหรือสนับสนุน</p>
--	--

**๓.ยุทธศาสตร์ที่ ๓ การพัฒนาเศรษฐกิจชุมชน**

กลยุทธ์/แนวทางการพัฒนา	ตัวชี้วัดระดับกลยุทธ์
<p>๓.๑ การพัฒนาด้านอาชีพ และส่งเสริมผลิตภัณฑ์ชุมชน</p>	<p>๑. จำนวนครัวเรือนและกลุ่มอาชีพที่มีทักษะในการประกอบอาชีพ</p> <p>๒. จำนวนกลุ่มอาชีพที่ได้รับการสนับสนุนงบประมาณ</p> <p>๓. จำนวนประชาชนที่เข้ารับการฝึกอบรมส่งเสริมความรู้ด้านอาชีพ</p>
<p>๓.๒ การส่งเสริมการประยุกต์ใช้หลักปรัชญาเศรษฐกิจพอเพียงในการประกอบอาชีพ</p>	<p>๑.จำนวนครัวเรือนหรือชุมชนใช้หลักปรัชญาเศรษฐกิจพอเพียงในการดำเนินชีวิต</p> <p>๒. จำนวนโครงการ/กิจกรรมที่ส่งเสริมการประยุกต์ใช้หลักปรัชญาเศรษฐกิจพอเพียงในการประกอบอาชีพ</p>

**๔.ยุทธศาสตร์ที่ ๔ การพัฒนาด้านโครงสร้างพื้นฐานระบบสาธารณูปโภคและสาธารณูปการให้ได้มาตรฐาน**

กลยุทธ์	ตัวชี้วัดระดับกลยุทธ์
<p>๔.๑ การพัฒนาเส้นทางคมนาคม</p>	<p>๑. จำนวนถนน คสล./ถนนลาดยาง/ถนนหินคลุก/ถนนลูกรัง ที่ได้รับการก่อสร้าง</p> <p>๒. จำนวนถนน คสล. / ถนนลาดยาง / ถนนหินคลุก/ถนนลูกรัง ที่ได้รับการซ่อมแซม</p>
<p>๔.๒ การพัฒนาด้านไฟฟ้าสาธารณะ</p>	<p>๑. พื้นที่ขยายไฟฟ้าเพิ่มมากขึ้น</p> <p>๒. ติดตั้งระบบไฟฟ้าสาธารณะและซ่อมบำรุง</p>
<p>๔.๓ การพัฒนาระบบประปาหมู่บ้าน</p>	<p>๑. จัดหาแหล่งน้ำประปาที่สะอาดในชุมชนเพิ่มและระบบการจ่ายน้ำทั่วถึงเพียงพอ</p> <p>๒. จำนวนระบบประปาที่ได้รับการซ่อมบำรุง</p> <p>๓. ขยายเขตประปาเพียงพอและครบทุกครัวเรือน</p>
<p>๔.๔ การพัฒนาโครงสร้างพื้นฐาน และระบบสาธารณูปการอื่น</p>	<p>จำนวนบริการสาธารณะอื่นที่ได้รับการก่อสร้างและปรับปรุง</p>

๓๐

**ยุทธศาสตร์ที่ ๕ การพัฒนาแหล่งน้ำ ทรัพยากรธรรมชาติ และสิ่งแวดล้อมอย่างยั่งยืน**

กลยุทธ์	ตัวชี้วัดระดับกลยุทธ์
<p>๕.๑ การพัฒนาแหล่งน้ำเพื่ออุปโภคบริโภค และการเกษตร</p>	<p>๑. ก่อสร้างและบำรุงรักษาแหล่งน้ำ เพื่อการอุปโภค - บริโภค เพื่อการเกษตร</p> <p>๒. จำนวนแหล่งน้ำ ฝาย สระน้ำ คลอง ได้รับการก่อสร้างและการซ่อมแซม</p>
<p>๕.๒ การอนุรักษ์ทรัพยากรธรรมชาติ และสิ่งแวดล้อม</p>	<p>๑. จำนวนโครงการที่รณรงค์ปลูกจิตสำนึกในการ</p>



ชุมชน	อนุรักษ์ทรัพยากรธรรมชาติและสิ่งแวดล้อม ๒. กิจกรรมที่ประชาชนในชุมชนมีส่วนร่วมในการรักษาสิ่งแวดล้อม
-------	--

### ๖.ยุทธศาสตร์ที่ ๖ การพัฒนาระบบบริหารจัดการที่ดีตามหลักธรรมาภิบาล

กลยุทธ์	ตัวชี้วัดระดับกลยุทธ์
๖.๑ การพัฒนาบุคลากร และการบริหารจัดการองค์กร บนพื้นฐานหลักคุณธรรม	๑. จำนวนการจัดอบรม การส่งบุคลากรเข้ารับการฝึกอบรม และศึกษาดูงาน ๒. จำนวนบุคลากรและอุปกรณ์มีศักยภาพในการบริการประชาชนเพิ่มขึ้น
๖.๒ การส่งเสริมประสิทธิ ภาพของหน่วยงานและบุคลากร ในการให้บริการประชาชน	๑. จำนวนวัสดุ ครุภัณฑ์การใช้งานที่เพิ่มขึ้น มีเพียงพอต่อการทำงานและการให้บริการ ๒. มีการปรับปรุง พัฒนาและจัดให้มีเครื่องมือเครื่องใช้ และสถานที่ปฏิบัติงานให้ทันสมัย สะดวก เอื้อต่อการให้บริการประชาชนเพิ่มขึ้น

### ๒.๗ จุดยืนทางยุทธศาสตร์

องค์การบริหารส่วนตำบลนาโสม มีจุดเด่นคือ ตำบลนาโสมเป็นตำบลที่มีเนื้อที่ประมาณ 22,748.94 ไร่ และเป็นพื้นที่ทางการเกษตร กว่า ๑๘,๐๐๐ ไร่ จัดได้ว่ามีศักยภาพอย่างยิ่งในการปลูกพืชไร่เศรษฐกิจขนาดใหญ่ ตำบลนาโสมเป็นพื้นที่ ที่รองรับต่อการเจริญเติบโตทางเศรษฐกิจในอนาคต เพราะมีพื้นที่กว้างใหญ่และใกล้จังหวัดเศรษฐกิจที่สำคัญ เช่น ด้านอุตสาหกรรมเกษตร เหมาะต่อการต่อยอดในการผลิตพืชผลด้านการเกษตรที่ให้ผลทางเศรษฐกิจสูง และพลังงานทดแทน ได้แก่ อ้อย และการบริการขนส่งสินค้าขนาดใหญ่ (Logistics) มีแหล่งทรัพยากรธรรมชาติในพื้นที่ ( หินปูน ) ด้านการท่องเที่ยวเชิงอนุรักษ์ หรือเชิงนิเวศน์ คือ เขตห้ามล่าสัตว์ป่าเขาสมโภชน์ แหล่งท่องเที่ยวทางพระพุทธศาสนา คือ รอยพระพุทธรูปวัดเขาตำบล หมู่ที่ ๒ ตำบลนาโสม อำเภอชัยบาดาล จังหวัดลพบุรี ซึ่งเป็นสถานที่แหล่งท่องเที่ยวที่ทรงคุณค่า ให้ประชาชนได้เดินทางไปนมัสการรอยพระพุทธรูป เพื่อความเป็นสิริมงคลแก่ตนเองและครอบครัว อีกทั้ง ตำบลนาโสมมีผู้นำชุมชนที่เข้มแข็ง มีการรวมกลุ่มเพื่อการพัฒนาชุมชนให้เข้มแข็ง เช่น กลุ่ม อปพร. กลุ่ม อสม. และชุมชนตำบลนาโสมมีวัฒนธรรมที่ดีงาม มีวัดสำหรับเป็นสถานที่ทำกิจกรรมทางศาสนาและเป็นที่ยึดเหนี่ยวจิตใจของประชาชน จึงเป็นจุดยืนทางยุทธศาสตร์ ( Positioning ) ของตำบลนาโสม

### ๒.๘ ความเชื่อมโยงของยุทธศาสตร์ในภาพรวม

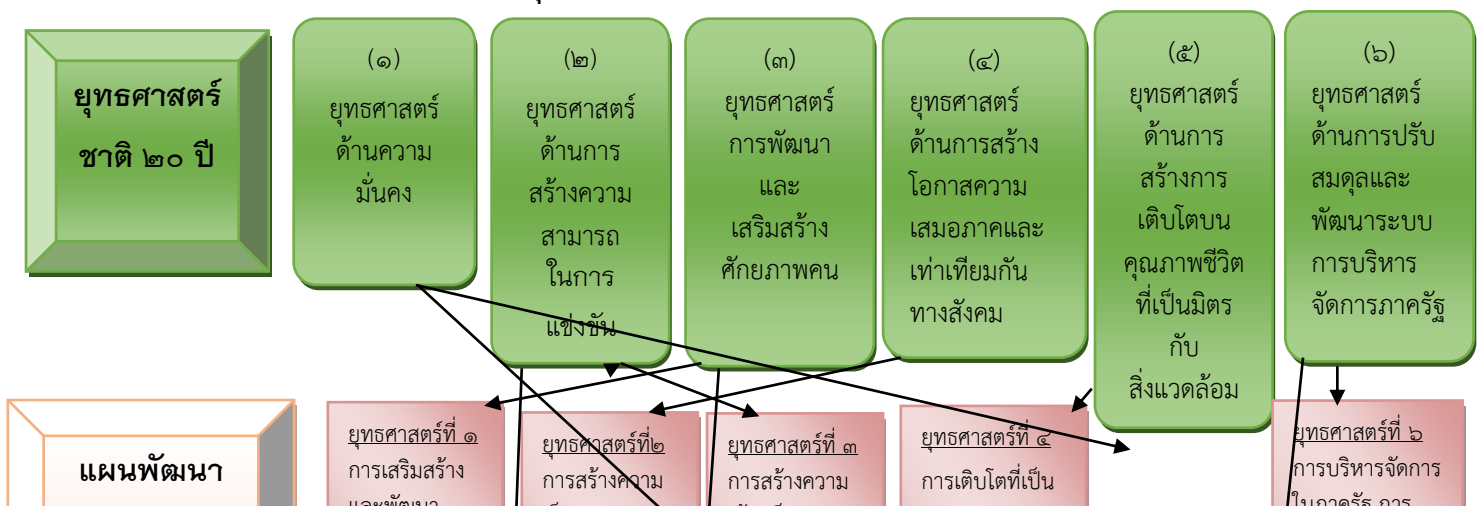

แผนพัฒนากลุ่ม  
จังหวัดภาค  
กลาง ตอนบน

ยุทธศาสตร์  
จังหวัดลพบุรี

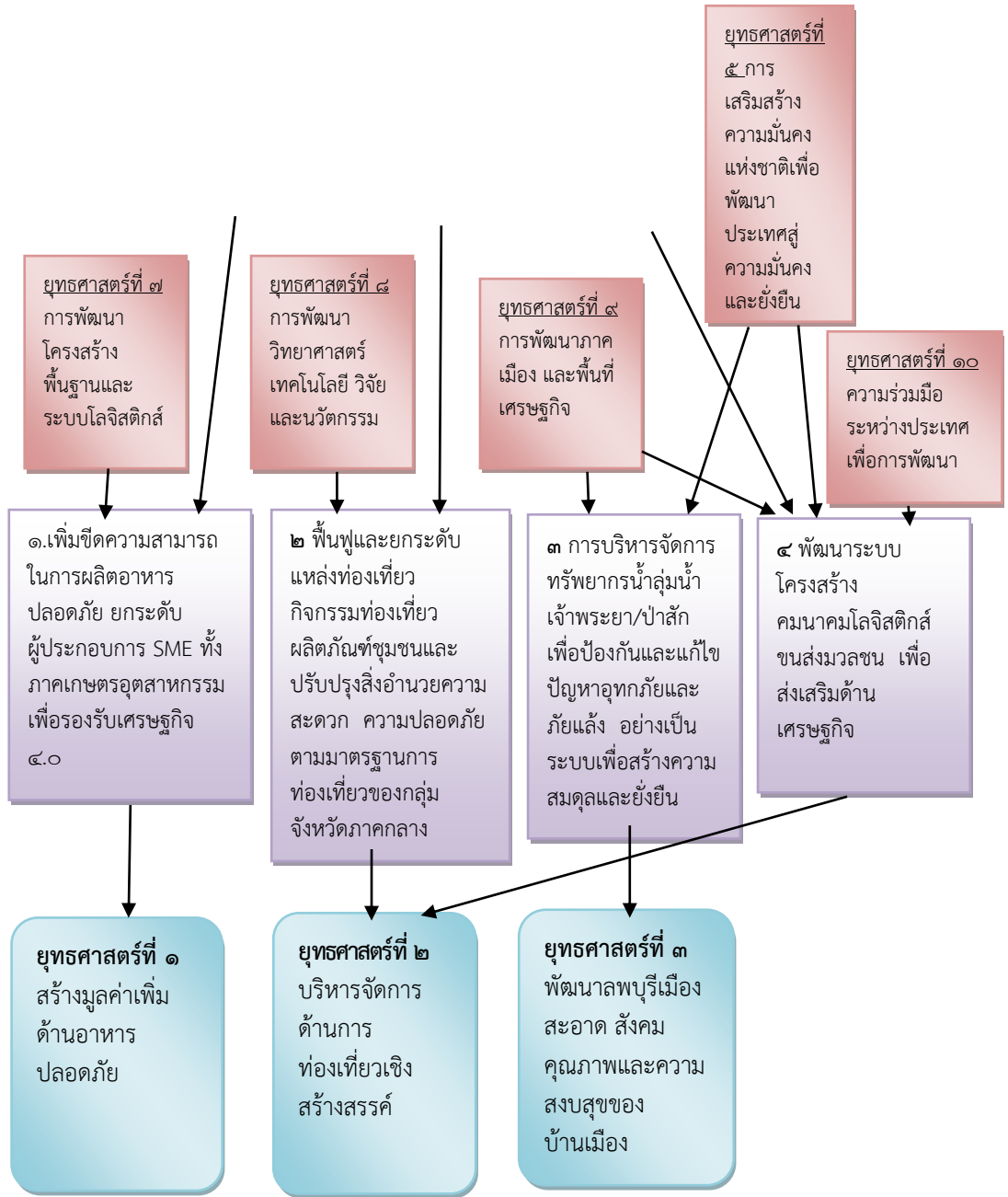

๓๒

ยุทธศาสตร์  
จังหวัดลพบุรี

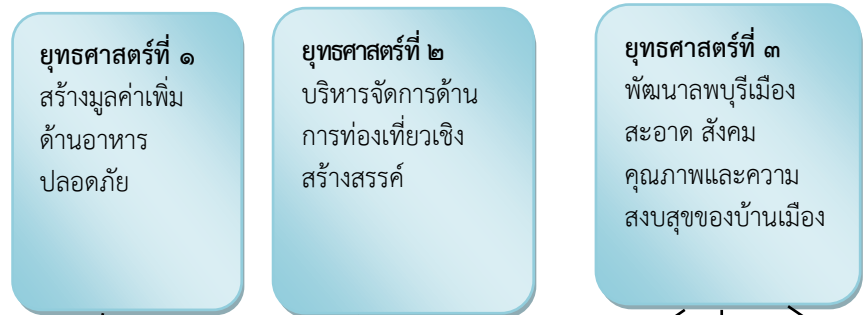

ยุทธศาสตร์การ  
พัฒนาของ  
องค์กรปกครอง  
ส่วนท้องถิ่นใน  
เขตจังหวัดลพบุรี



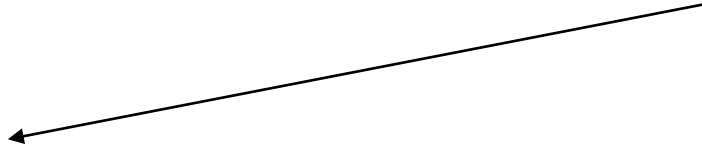

องค์การบริหารส่วนตำบลนาโสม ได้วิเคราะห์ข้อมูลสภาพปัญหาความต้องการของประชาชนในพื้นที่ โดยการประชาคมท้องถิ่นระดับหมู่บ้าน ครอบคลุมหมู่บ้านในตำบลนาโสม และนำมากำหนดเป็นพันธกิจ เป้าหมายและวิสัยทัศน์ขององค์การบริหารส่วนตำบลนาโสม จัดทำยุทธศาสตร์การพัฒนาตำบลนาโสม โดยมีความสอดคล้องกับยุทธศาสตร์ชาติ ๒๐ ปี ยุทธศาสตร์แผนพัฒนาเศรษฐกิจและสังคมแห่งชาติ ฉบับที่ ๑๒ ยุทธศาสตร์กลุ่มภาคกลางตอนบน ยุทธศาสตร์จังหวัดลพบุรี และยุทธศาสตร์การพัฒนารองการปกครองส่วนท้องถิ่นในเขตจังหวัดลพบุรี ดังนี้

**๑.ยุทธศาสตร์ชาติ ๒๐ ปี** ยุทธศาสตร์ที่ ๑ ยุทธศาสตร์ด้านความมั่นคง มีความสอดคล้องหรือเชื่อมโยงกับ **ยุทธศาสตร์แผนพัฒนาเศรษฐกิจและสังคมแห่งชาติ ฉบับที่ ๑๒** ยุทธศาสตร์ที่ ๕ การเสริมสร้างความมั่นคงแห่งชาติเพื่อพัฒนาประเทศสู่ความมั่นคงและยั่งยืน และ ยุทธศาสตร์ ที่ ๙ การพัฒนาภาค เมืองและพื้นที่เศรษฐกิจ มีความสอดคล้องหรือเชื่อมโยงกับ **ยุทธศาสตร์แผนพัฒนากลุ่มภาคกลางตอนบน** ยุทธศาสตร์ที่ ๓ การบริหารจัดการทรัพยากรน้ำลุ่มน้ำเจ้าพระยา/ป่าสัก เพื่อป้องกันและแก้ไขปัญหาอุทกภัยและภัยแล้ง อย่างเป็นระบบเพื่อสร้างความสมดุลและยั่งยืน และยุทธศาสตร์ ที่ ๔ พัฒนาระบบโครงสร้างคมนาคมโลจิสติกส์ ขนส่งมวลชน เพื่อส่งเสริมด้านเศรษฐกิจ มีความสอดคล้องหรือเชื่อมโยงกับ **ยุทธศาสตร์จังหวัดลพบุรี** ยุทธศาสตร์ ที่ ๒ บริหารจัดการด้านการท่องเที่ยวเชิงสร้างสรรค์ และ ยุทธศาสตร์ที่ ๓ พัฒนาลพบุรีเมืองสะอาด สังคมคุณภาพและความสงบสุขของบ้านเมือง มีความสอดคล้องหรือเชื่อมโยงกับ**ยุทธศาสตร์การพัฒนาขององค์การปกครองส่วน**

**ท้องถิ่นในเขตจังหวัด** ยุทธศาสตร์ ที่ ๒ บริหารจัดการด้านการท่องเที่ยว ยุทธศาสตร์ที่ ๓ เพิ่มขีดความสามารถทางการศึกษาและพัฒนาคุณภาพชีวิต ยุทธศาสตร์ที่ ๔ บริหารจัดการทรัพยากรธรรมชาติและสิ่งแวดล้อมอย่างยั่งยืนและ ยุทธศาสตร์ที่ ๕ การบริหารจัดการองค์กรท้องถิ่นให้มีประสิทธิภาพ มีความสอดคล้องหรือเชื่อมโยงกับ **ยุทธศาสตร์การพัฒนาขององค์การบริหารส่วนตำบลนาโสม** ยุทธศาสตร์ที่ ๒ การพัฒนาคน การศึกษาและสังคมที่มีคุณภาพยุทธศาสตร์ ที่ ๔ การพัฒนาด้านโครงสร้างพื้นฐาน ระบบสาธารณูปโภคและสาธารณูปการให้ได้มาตรฐาน ยุทธศาสตร์ที่ ๕ การพัฒนาแหล่งน้ำ ทรัพยากรธรรมชาติและสิ่งแวดล้อมอย่างยั่งยืน และยุทธศาสตร์ที่ ๖ การพัฒนาระบบบริหารจัดการที่ดีตามหลักธรรมาภิบาล

**๒.ยุทธศาสตร์ชาติ ๒๐ ปี** ยุทธศาสตร์ที่ ๑ ยุทธศาสตร์ด้านการสร้างความสามารถในการแข่งขัน มีความสอดคล้องหรือเชื่อมโยงกับ **ยุทธศาสตร์แผนพัฒนาเศรษฐกิจและสังคมแห่งชาติ ฉบับที่ ๑๒** ยุทธศาสตร์ที่ ๓ การสร้างความเข้มแข็งทางเศรษฐกิจและแข่งขันได้อย่างยั่งยืน และ ยุทธศาสตร์ ที่ ๗ การพัฒนาโครงสร้างพื้นฐานและระบบโลจิสติกส์ มีความสอดคล้องหรือเชื่อมโยงกับ **ยุทธศาสตร์แผนพัฒนากลุ่มภาคกลางตอนบน** ยุทธศาสตร์ที่๑ เพิ่มขีดความสามารถในการผลิตอาหารปลอดภัย ยกระดับผู้ประกอบการ SME ทั้งภาคเกษตรอุตสาหกรรม เพื่อรองรับเศรษฐกิจ ๔.๐ และ ยุทธศาสตร์ที่ ๒ พื้นฟูและยกระดับแหล่งท่องเที่ยว กิจกรรมท่องเที่ยว ผลิตภัณฑ์ชุมชนและปรับปรุงสิ่งอำนวยความสะดวก ความปลอดภัย ตามมาตรฐานการท่องเที่ยวของกลุ่มจังหวัดภาคกลาง มีความสอดคล้องหรือเชื่อมโยงกับ **ยุทธศาสตร์จังหวัดลพบุรี** ยุทธศาสตร์ ที่ ๑ สร้างมูลค่าเพิ่มด้านอาหารปลอดภัย และ ยุทธศาสตร์ ที่ ๒ บริหารจัดการด้านการท่องเที่ยวเชิงสร้างสรรค์ มีความสอดคล้องหรือเชื่อมโยงกับ**ยุทธศาสตร์การพัฒนาขององค์กรปกครองส่วนท้องถิ่นในเขตจังหวัด** ยุทธศาสตร์ ที่ ๑ พัฒนาศักยภาพทางเศรษฐกิจเชิงสร้างสรรค์และยุทธศาสตร์ ที่ ๒ บริหารจัดการด้านการท่องเที่ยว มีความสอดคล้องหรือเชื่อมโยงกับ **ยุทธศาสตร์การพัฒนาขององค์กร**

๓๔

**บริหารส่วนตำบลนาโสม** ยุทธศาสตร์ที่ ๓ การพัฒนาเศรษฐกิจชุมชน และ ยุทธศาสตร์ ที่ ๔ การพัฒนา ด้านโครงสร้างพื้นฐาน ระบบสาธารณูปโภคและสาธารณูปการให้ได้มาตรฐาน

**๓.ยุทธศาสตร์ชาติ ๒๐ ปี** ยุทธศาสตร์ที่ ๓ ยุทธศาสตร์การพัฒนาและเสริมสร้างศักยภาพของคน มีความสอดคล้องหรือเชื่อมโยงกับ **ยุทธศาสตร์แผนพัฒนาเศรษฐกิจและสังคมแห่งชาติ ฉบับที่ ๑๒** ยุทธศาสตร์ที่ ๘ การพัฒนาวิทยาศาสตร์ เทคโนโลยี วิจัยและนวัตกรรม มีความสอดคล้องหรือเชื่อมโยงกับ **ยุทธศาสตร์แผนพัฒนากลุ่มภาคกลางตอนบน** ยุทธศาสตร์ที่ ๒ พื้นฟูและยกระดับแหล่งท่องเที่ยว กิจกรรมท่องเที่ยว ผลิตภัณฑ์ชุมชนและปรับปรุงสิ่งอำนวยความสะดวก ความปลอดภัย ตามมาตรฐานการท่องเที่ยวของกลุ่มจังหวัดภาคกลาง มีความสอดคล้องหรือเชื่อมโยงกับ **ยุทธศาสตร์จังหวัดลพบุรี** ยุทธศาสตร์ ที่ ๒ บริหารจัดการด้านการท่องเที่ยวเชิงสร้างสรรค์ มีความสอดคล้องหรือเชื่อมโยงกับ**ยุทธศาสตร์การพัฒนาขององค์กรปกครองส่วนท้องถิ่นในเขตจังหวัด** ยุทธศาสตร์ ที่ ๒ บริหารจัดการด้านการท่องเที่ยว มีความสอดคล้องหรือเชื่อมโยงกับ **ยุทธศาสตร์การพัฒนาขององค์การบริหารส่วนตำบลนาโสม** ยุทธศาสตร์ ที่ ๔ การพัฒนา ด้านโครงสร้างพื้นฐาน ระบบสาธารณูปโภคและสาธารณูปการให้ได้มาตรฐาน

**๔.ยุทธศาสตร์ชาติ ๒๐ ปี** ยุทธศาสตร์ที่ ๔ ยุทธศาสตร์ด้านการสร้างโอกาสความเสมอภาคและเท่าเทียมกันทางสังคม มีความสอดคล้องหรือเชื่อมโยงกับ **ยุทธศาสตร์แผนพัฒนาเศรษฐกิจและสังคมแห่งชาติ ฉบับที่ ๑๒** ยุทธศาสตร์ที่ ๒ การสร้างความเป็นธรรมและลดความเหลื่อมล้ำในสังคม มีความสอดคล้องหรือเชื่อมโยงกับ **ยุทธศาสตร์แผนพัฒนากลุ่มภาคกลางตอนบน** ยุทธศาสตร์ที่๑ เพิ่มขีดความสามารถในการผลิตอาหารปลอดภัย

ยกระดับผู้ประกอบการ SME ทั้งภาคเกษตรอุตสาหกรรม เพื่อรองรับเศรษฐกิจ ๔.๐ มีความสอดคล้องหรือเชื่อมโยงกับ ยุทธศาสตร์จังหวัดลพบุรี ยุทธศาสตร์ ที่ ๑ สร้างมูลค่าเพิ่มด้านอาหารปลอดภัย มีความสอดคล้องหรือเชื่อมโยงกับยุทธศาสตร์การพัฒนาขององค์กรปกครองส่วนท้องถิ่นในเขตจังหวัด ยุทธศาสตร์ ที่ ๑ พัฒนาศักยภาพทางเศรษฐกิจเชิงสร้างสรรค์ มีความสอดคล้องหรือเชื่อมโยงกับ ยุทธศาสตร์การพัฒนาขององค์การบริหารส่วนตำบลนาโสม ยุทธศาสตร์ ที่ ๓ การพัฒนาเศรษฐกิจชุมชน

**๕.ยุทธศาสตร์ชาติ ๒๐ ปี** ยุทธศาสตร์ที่ ๔ ยุทธศาสตร์ด้านการสร้างการเติบโตบนคุณภาพชีวิตที่เป็นมิตรกับสิ่งแวดล้อม มีความสอดคล้องหรือเชื่อมโยงกับ ยุทธศาสตร์แผนพัฒนาเศรษฐกิจและสังคมแห่งชาติ ฉบับที่ ๑๒ ยุทธศาสตร์ที่ ๔ การเติบโตที่เป็นมิตรกับสิ่งแวดล้อมเพื่อการพัฒนาอย่างยั่งยืน มีความสอดคล้องหรือเชื่อมโยงกับ ยุทธศาสตร์แผนพัฒนากลุ่มภาคกลางตอนบน ยุทธศาสตร์ที่ ๔ พัฒนาระบบโครงสร้างคมนาคมโลจิสติกส์ ขนส่งมวลชน เพื่อส่งเสริมด้านเศรษฐกิจ มีความสอดคล้องหรือเชื่อมโยงกับ ยุทธศาสตร์จังหวัดลพบุรี ยุทธศาสตร์ ที่ ๒ บริหารจัดการด้านการท่องเที่ยวเชิงสร้างสรรค์ มีความสอดคล้องหรือเชื่อมโยงกับยุทธศาสตร์การพัฒนาขององค์กรปกครองส่วนท้องถิ่นในเขตจังหวัด ยุทธศาสตร์ ที่ ๒ บริหารจัดการด้านการท่องเที่ยว มีความสอดคล้องหรือเชื่อมโยงกับ ยุทธศาสตร์การพัฒนาขององค์การบริหารส่วนตำบลนาโสม ยุทธศาสตร์ ที่ ๓ การพัฒนาเศรษฐกิจชุมชน และยุทธศาสตร์ที่ ๔ การพัฒนาด้านโครงสร้างพื้นฐาน ระบบสาธารณูปโภคและสาธารณูปการให้ได้มาตรฐาน

**๖.ยุทธศาสตร์ชาติ ๒๐ ปี** ยุทธศาสตร์ที่ ๔ ยุทธศาสตร์ด้านการปรับสมดุลและพัฒนาระบบการบริหารจัดการภาครัฐ มีความสอดคล้องหรือเชื่อมโยงกับ ยุทธศาสตร์แผนพัฒนาเศรษฐกิจและสังคมแห่งชาติ ฉบับที่ ๑๒ ยุทธศาสตร์ที่ ๖ การบริหารจัดการในภาครัฐ การป้องกันการทุจริต ประพฤติมิชอบและธรรมาภิบาลในสังคมไทย และยุทธศาสตร์ที่ ๑๐ ความร่วมมือระหว่างประเทศเพื่อการพัฒนา มีความสอดคล้องหรือเชื่อมโยงกับ ยุทธศาสตร์แผนพัฒนากลุ่มภาคกลางตอนบน ยุทธศาสตร์ที่ ๔ พัฒนาระบบโครงสร้างคมนาคมโลจิสติกส์ ขนส่งมวลชน เพื่อส่งเสริมด้านเศรษฐกิจ มีความสอดคล้องหรือเชื่อมโยงกับ ยุทธศาสตร์จังหวัดลพบุรี ยุทธศาสตร์ ที่ ๒ บริหารจัดการด้านการท่องเที่ยวเชิงสร้างสรรค์ มีความสอดคล้องหรือเชื่อมโยงกับยุทธศาสตร์การพัฒนาขององค์กรปกครองส่วนท้องถิ่นในเขตจังหวัด ยุทธศาสตร์ ที่ ๒ บริหารจัดการด้านการท่องเที่ยว มีความสอดคล้องหรือเชื่อมโยงกับ ยุทธศาสตร์การพัฒนาขององค์การบริหารส่วนตำบลนาโสม ยุทธศาสตร์ ที่ ๓ การพัฒนาเศรษฐกิจชุมชน และยุทธศาสตร์ที่ ๔ การพัฒนาด้านโครงสร้างพื้นฐาน ระบบสาธารณูปโภคและสาธารณูปการให้ได้มาตรฐาน

### ๓. การวิเคราะห์เพื่อพัฒนาท้องถิ่น

#### ๓.๑ การวิเคราะห์กรอบการจัดทำยุทธศาสตร์ขององค์การบริหารส่วนตำบลนา

##### - ปัจจัยและสถานการณ์การเปลี่ยนแปลงที่มีผลต่อการพัฒนา

ผลการวิเคราะห์ปัญหาและความต้องการของประชาชนในเขต องค์การบริหารส่วนตำบลนาโสม จากการได้ทำประชาคม หมู่บ้าน และใช้ข้อมูลความจำเป็นพื้นฐาน (จปฐ.) และข้อมูลการจัดทำแผนแม่บทสรุปได้ดังนี้

ผลการวิเคราะห์ปัญหาและความต้องการของประชาชนในเขตองค์การบริหารส่วนตำบลนาโสม ขอบข่ายและปริมาณของปัญหา	พื้นที่เป้าหมาย/ กลุ่มเป้าหมาย	การคาดการณ์แนวโน้มในอนาคต
<p>๑. ปัญหาด้านโครงสร้างพื้นฐาน</p> <p>๑.๑ เส้นทางคมนาคมไม่สะดวก</p> <p><u>ลักษณะของปัญหา</u></p> <p>- เนื่องจากถนนภายในหมู่บ้านส่วนใหญ่เป็นถนนหินคลุก ซึ่งไม่ได้มาตรฐาน เมื่อฝนตกจะทำให้หน้าท่วมขัง ถนนขรุขระเป็นหลุมเป็นบ่อ</p> <p>๑.๒ ปัญหาไฟฟ้าสาธารณะไม่เพียงพอ</p> <p><u>ลักษณะของปัญหา</u></p> <p>- ไฟฟ้าสาธารณะในหมู่บ้านซึ่งไม่เพียงพอต่อความต้องการของประชาชน อาจก่อให้เกิด</p>	<p>-พื้นที่ทุกหมู่บ้านในองค์การบริหารส่วนตำบลนาโสมยังประสบปัญหาการคมนาคมไม่สะดวก</p> <p>- พื้นที่ทุกหมู่บ้านในเขตองค์การบริหารส่วนตำบลนาโสม</p>	<p>- องค์การบริหารส่วนตำบลจัดงบประมาณในการก่อสร้างและปรับปรุงตลอดจนซ่อมแซมถนนในเขตตำบลนาโสม อย่างต่อเนื่องรวมทั้งก่อสร้างถนนคอนกรีต/ลาดยางเพิ่มขึ้น</p> <p>- องค์การบริหารส่วนตำบลนาโสม ติดตั้งไฟฟ้าสาธารณะเพิ่มขึ้น</p>

<p>อาชญากรรม ความเสียหายแก่ทรัพย์สินของประชาชน ได้</p> <p><b>๑.๓ ปัญหาน้ำสำหรับการอุปโภคบริโภค</b> <b>ลักษณะของปัญหา</b></p> <ul style="list-style-type: none"> <li>- ไม่มีน้ำประปาใช้ทุกครัวเรือน ระบบประปาที่มีอยู่ขณะนี้ยังไม่เพียงพอต่อความต้องการใช้ของราษฎร</li> <li>- ไม่มีภาชนะสำหรับเก็บกักน้ำเพื่อการบริโภค</li> </ul>	<p>- หมู่ ๓ ไม่เพียงพอต่อความต้องการของประชาชน</p>	<ul style="list-style-type: none"> <li>- ขยายเขตประปา/ก่อสร้างประปาเพิ่มเติม</li> <li>- จัดหาภาชนะเก็บน้ำ</li> </ul>
<p><b>๒. ปัญหาด้านเศรษฐกิจ</b> <b>ลักษณะของปัญหา</b></p> <ul style="list-style-type: none"> <li>- ขาดการรวมกลุ่มของเกษตรกรทำให้ไม่มีอำนาจต่อรองทางเศรษฐกิจหรือรับบริการ</li> <li>- ประชาชนบางส่วนว่างงาน และว่างงานแฝง เนื่องจากไม่มีการประกอบอาชีพเสริม</li> <li>- ผลผลิตทางการเกษตรตกต่ำ</li> <li>- การผูกขาดผลิตผลทางการเกษตร</li> </ul>	<ul style="list-style-type: none"> <li>- ประชากรวัยทำงานที่ไม่มั่นคง</li> <li>- เยาวชนบางส่วนที่จบการศึกษาภาคบังคับแล้วไม่ได้ศึกษาในระดับที่สูงขึ้นไป</li> </ul>	<ul style="list-style-type: none"> <li>- องค์การบริหารส่วนตำบลจัดฝึกอบรมอาชีพให้แก่ประชาชน</li> <li>- ส่งเสริมให้ประชาชนรวมกลุ่มในการประกอบอาชีพ</li> <li>- สนับสนุนงบประมาณและวิทยาการ</li> </ul>
<p><b>ผลการวิเคราะห์ปัญหาและความต้องการของประชาชนในเขตองค์การบริหารส่วนตำบลนาโสมขอบชายและปริมาณของปัญหา</b></p>	<p><b>พื้นที่เป้าหมาย/ กลุ่มเป้าหมาย</b></p>	<p><b>การคาดการณ์แนวโน้มในอนาคต</b></p>
<p>- ขาดแหล่งเงินกู้ดอกเบี้ยต่ำเพื่อการเกษตร</p> <p><b>๓. ปัญหาด้านสังคม</b> <b>ลักษณะของปัญหา</b></p> <ul style="list-style-type: none"> <li>- ปัญหายาเสพติดระบาดในกลุ่มเยาวชน และนักเรียน โดยเฉพาะ ยาบ้า ยาอี</li> <li>- ปัญหาอาชญากรรม การทะเลาะวิวาท ซึ่งเกิดจากการดื่มสุราและของมีเมา ทำให้ขาดสติ คึกคะนอง</li> <li>- ปัญหาความปลอดภัยในชีวิตและทรัพย์สิน การลักขโมย</li> </ul>	<ul style="list-style-type: none"> <li>- กลุ่มสตรี/กลุ่มแม่บ้านที่ต้องการอาชีพเสริม</li> <li>- ประชาชน เยาวชน และนักเรียนในเขตองค์การบริหารส่วนตำบลนาโสม</li> </ul>	<ul style="list-style-type: none"> <li>- เทคโนโลยีที่ทันสมัยในการประกอบอาชีพ</li> <li>- นโยบายของรัฐบาลในการป้องกันและแก้ไขปัญหายาเสพติด โดยให้องค์การบริหารส่วนตำบลดำเนินการเชิงรุกร่วมกับฝ่ายปกครองและตำรวจ ในการป้องปราม ตรวจค้น จับกุมผู้เสพ/ผู้ค้า และบำบัดกลุ่มผู้ติดยาและกลุ่มเสี่ยง</li> <li>- แต่งตั้ง อปพร.ปฏิบัติหน้าที่รักษาความสงบเรียบร้อยในเทศบาลต่างๆ</li> <li>- งบประมาณในการจัดซื้อเครื่องมือเครื่องใช้ด้านการป้องกันบรรเทาสาธารณภัยเพิ่มขึ้น</li> </ul>
<p><b>๔. ปัญหาด้านการเมืองการบริหาร</b> <b>ลักษณะของปัญหา</b></p> <ul style="list-style-type: none"> <li>- งบประมาณมีไม่เพียงพอ</li> <li>- ประชาชนขาดการมีส่วนร่วมทางการเมืองการปกครอง</li> </ul>	<ul style="list-style-type: none"> <li>- ผู้บริหาร/สมาชิกสภา/พนักงานและพนักงานจ้างขององค์การบริหารส่วนตำบล</li> </ul>	<ul style="list-style-type: none"> <li>- จัดสรรงบประมาณในการจัดส่งบุคลากรเข้ารับการอบรมเพื่อเพิ่มประสิทธิภาพการปฏิบัติงาน</li> <li>- เน้นการมีส่วนร่วมของประชาชนในการบริหารจัดการ</li> <li>- การอบรมให้ความรู้แก่ประชาชนด้านการเมือง การปกครอง</li> </ul>
<p><b>๕. ปัญหาด้านการศึกษา ศาสนาและวัฒนธรรม</b> <b>ลักษณะของปัญหา</b></p> <ul style="list-style-type: none"> <li>- สถานที่ให้บริการด้านข้อมูลข่าวสารไม่ทั่วถึง</li> </ul>		

<p>ไม่มีห้องสมุด/แหล่งเรียนรู้/ ที่อ่านหนังสือพิมพ์หมู่บ้าน</p> <ul style="list-style-type: none"> <li>- กระแสโลกาภิวัตน์และการสื่อสารไร้พรมแดน นำวัฒนธรรมตะวันตกเข้ามามีอิทธิพลต่อสังคมและครอบครัว ทำให้ละทิ้งวัฒนธรรมดั้งเดิม</li> <li>- ขาดการให้ความรู้ทางศาสนาและพัฒนาจริยธรรมแก่ประชาชน</li> </ul>	<ul style="list-style-type: none"> <li>- เด็กและเยาวชน</li> <li>- นักเรียนในสถานศึกษา</li> <li>- เด็กเล็กในศูนย์พัฒนาเด็กเล็ก</li> </ul>	<ul style="list-style-type: none"> <li>- เทศบาล.จัดสรรงบประมาณในการส่งเสริมฟื้นฟู ศาสนา ศิลปวัฒนธรรม ประเพณี อันติงามของท้องถิ่น</li> <li>- จัดสรรงบประมาณในการก่อสร้างแหล่งเรียนรู้ประจำตำบล/ห้องสมุดชุมชน/ที่อ่านหนังสือพิมพ์ประจำหมู่บ้าน</li> </ul>
<p><b>๕. ปัญหาด้านสาธารณสุข</b></p> <p><b>ลักษณะของปัญหา</b></p> <ul style="list-style-type: none"> <li>- ขาดแคลนสถานที่ออกกำลังกาย/ลานกีฬา/สวนสาธารณะ</li> <li>- การช้ำช้ำโดยไม่ปรึกษาแพทย์</li> <li>- สารเคมีตกค้างในอาหาร</li> </ul>	<ul style="list-style-type: none"> <li>- เด็ก เยาวชน ประชาชนในตำบล</li> </ul>	<ul style="list-style-type: none"> <li>- องค์การบริหารส่วนตำบล. จัดสรรงบประมาณในการดำเนินการ</li> <li>- ก่อสร้างลานกีฬา/สวนสาธารณะประจำตำบล</li> <li>- ฝึกอบรมเพื่อเพิ่มประสิทธิภาพปฏิบัติงานของอสม.ประจำหมู่บ้าน</li> </ul>
<p><b>ผลการวิเคราะห์ปัญหาและความต้องการของประชาชนในเขตองค์การบริหารส่วนตำบลนาโสมขอข่าและปริมาณของปัญหา</b></p>	<p><b>พื้นที่เป้าหมาย/กลุ่มเป้าหมาย</b></p>	<p><b>การคาดการณ์แนวโน้มในอนาคต</b></p>
<p><b>๖. ปัญหาด้านทรัพยากรธรรมชาติและสิ่งแวดล้อม</b></p> <p><b>ลักษณะของปัญหา</b></p> <ul style="list-style-type: none"> <li>- ปัญหาปริมาณขยะในเขตชุมชน/ทางสาธารณะ เพิ่มขึ้นทุกปี</li> <li>- ดินเสื่อมสภาพจากการใช้สารเคมีและปัญหาดินเค็ม</li> </ul>	<ul style="list-style-type: none"> <li>- ชุมชน/ทางสาธารณะที่สาธารณะ</li> </ul>	<ul style="list-style-type: none"> <li>- รมรงค์เพื่อสร้างจิตสำนึกการใช้วัสดุจากธรรมชาติแทนขยะที่ย่อยสลายยาก และเกิดมลพิษ</li> <li>- องค์การบริหารส่วนตำบลจัดกิจกรรมด้านการอนุรักษ์ทรัพยากรธรรมชาติ เช่น การปลูกป่า การปลูกหญ้าแฝก การปล่อยพันธุ์สัตว์น้ำ การปรับปรุงภูมิทัศน์ เป็นต้น</li> </ul>



## การวิเคราะห์ปัจจัยภายในที่มีผลต่อองค์กร

จุดแข็ง(S)	จุดอ่อน(W)
๑. เป็นองค์กรนิติบุคคลที่มีโครงสร้างที่ชัดเจน ครอบคลุมอำนาจหน้าที่ตามภารกิจ และมีระเบียบข้อกฎหมายในการปฏิบัติงานที่ชัดเจน	๑. ระบบบริหารจัดการ ระเบียบกฎหมาย ข้อบังคับ ต่าง ๆ มีการปรับปรุงเปลี่ยนแปลงตลอดเวลา ซึ่งบางครั้งหากไม่ศึกษาอย่างครบถ้วนและขาดความชัดเจนในการดำเนินงานอาจเกิดความผิดพลาดได้
๒. เจ้าหน้าที่ผ่านการฝึกอบรมความรู้เรื่องระเบียบปฏิบัติหน้าที่และปฏิบัติงานตามระเบียบกฎหมายอย่างเคร่งครัด	๒. ระบบข้อมูลและการรายงานผล ปัญหาระบบสารสนเทศเพื่อการรายงานผลยังมีความล่าช้า
๓. เป็นหน่วยงานที่อยู่ใกล้ชิดกับประชาชนมากที่สุดจึงสามารถเข้าถึงความต้องการของประชาชนและสามารถแก้ไขปัญหาได้เร็ว	๓. โครงการตามแผนพัฒนาที่มาจากความต้องการของประชาชนมีจำนวนมาก แต่ไม่สามารถปฏิบัติได้ครบถ้วนขาดประสิทธิภาพ
๔. สภาพองค์การบริหารส่วนตำบลสามารถบัญญัติข้อบัญญัติงบประมาณรายจ่ายและข้อบัญญัติท้องถิ่น เพื่อการพัฒนาได้ภายใต้กรอบกฎหมาย	๔. ด้านงบประมาณ งบประมาณบริหารงานค่อนข้างจำกัด ทำให้การดำเนินงานในบางเรื่อง เช่น การพัฒนาแหล่งน้ำที่ต้องใช้งบประมาณสูง ดำเนินการได้ อย่างยากลำบาก ไม่เพียงพอแก่ความต้องการของประชาชน
๕. มีการติดตั้งระบบอินเทอร์เน็ตความเร็วสูงและมีเครื่องคอมพิวเตอร์และครุภัณฑ์สำนักงานพร้อมใช้งานทำให้เกิดความรวดเร็วในการปฏิบัติงาน	๕. การดำเนินงานตามนโยบายหลักขององค์กรและนโยบายต่างๆ ของรัฐบาลมีจำนวนมากทำให้ความรับผิดชอบเพิ่มมากขึ้น แต่งบประมาณมีจำนวนจำกัด
๖. ระบบการทำงานในองค์กรมีการเรียกประชุมพนักงานเพื่อแจ้งให้ทราบเรื่องต่างๆ และติดตามผลการทำงานของแต่ละส่วนเพื่อปรึกษาหารือร่วมกันประจำทุกเดือน	๖. ผู้บริหารสามารถกำหนดนโยบายที่มีความยืดหยุ่นตามสภาพแวดล้อมที่เปลี่ยนแปลงตลอดเวลาที่มีความเสี่ยงต่อการตัดสินใจผิดพลาด

๗. มีการทำงานโครงการหลักประกันสุขภาพตำบล ร่วมกับกับโรงพยาบาลส่งเสริมสุขภาพตำบลนาโสม	

**การวิเคราะห์ปัจจัยภายนอกที่มีผลต่อองค์กร**

โอกาส(O)	อุปสรรค(T)
๑. พรบ.กำหนดแผนและขั้นตอนการกระจายอำนาจ ให้ อปท.ในการจัดระบบบริการสาธารณะเพื่อ ประโยชน์ของประชาชนในท้องถิ่น	๑. การถ่ายโอนภารกิจบริการสาธารณะจาก หน่วยงานต่างๆ ยังขาดเจ้าหน้าที่ผู้รับผิดชอบที่มี ความรู้เฉพาะด้าน
๒. พรบ.สภาตำบลและองค์การบริหารส่วนตำบล กำหนดให้ นายก อบต.มีวาระการดำรงตำแหน่งคราว ละสี่ปี เป็นการเปิดโอกาสให้บุคคลที่มีความรู้ ความสามารถเข้ามาบริหารงานและพัฒนาท้องถิ่น	๒. ด้านสาธารณูปโภคต่าง ๆ ยังขาดแคลน เช่น แหล่งน้ำเพื่อการเพาะปลูก หรือถนนมาตรฐาน เชื่อมต่อระหว่างหมู่บ้านยังขาดแคลนอยู่มาก
๓. เป็นองค์กรที่มีหน้าที่ให้บริการสาธารณะแก่ ประชาชนอย่างใกล้ชิด มีงบประมาณสนับสนุนจาก รัฐบาลเพื่อการบริหารจัดการและพัฒนาท้องถิ่น เพิ่มขึ้น	๓. มีระเบียบกฎหมายที่เกี่ยวข้องค่อนข้างมากทำให้ การดำเนินงานไม่คล่องตัว ตอบสนองความต้องการ ของประชาชนได้ไม่เต็มที่
๔. ตำบลนาโสมเป็นพื้นที่ที่เหมาะสมแก่การต่อยอดใน การผลิตพืชผลด้านการเกษตรที่ให้ผลทางเศรษฐกิจสูง และพลังงานทดแทน ได้แก่ อ้อย และการบริการ ขนส่งสินค้าขนาดใหญ่ ( Logistics )	๔. ขาดการใช้เทคโนโลยีสารสนเทศ หรือระบบ IT ในการให้บริการประชาชนแบบ one stop service ปัญหาาระบบสารสนเทศเพื่อการรายงานผลและ ข้อมูลยังมีความล่าช้า
๕. มีเส้นทางคมนาคมที่สะดวกเชื่อมต่อไปยัง แหล่งท่องเที่ยวหลายแห่ง เหมาะแก่การส่งเสริม การค้าชุมชนและพัฒนาเป็นประตูสู่แหล่งท่องเที่ยว	๕. ศักยภาพของชุมชน ประชาชนบางส่วนยังขาด ความรู้ความเข้าใจในเรื่องการมีส่วนร่วม ยังขาด ระบบการวางผังเมืองที่เหมาะสม
๖. มีสถานศึกษาอยู่ในพื้นที่ตั้งแต่ระดับก่อนวัยเรียนถึง ระดับประถมศึกษา ซึ่งมีความพร้อมและมีศักยภาพใน การจัดการศึกษา	๖. การมีส่วนร่วมในการคิดการตัดสินใจและการ ตรวจสอบการบริหารงานของภาคประชาชนยังมี น้อย
๗. มีกลุ่ม องค์กรประชาชน ชมรมต่างๆ ที่รวมตัวกัน จัดตั้งขึ้นตามกฎหมาย	๗. การแพร่ระบาดของยาเสพติดในวัยรุ่น วัยแรงงาน และกลุ่มเสี่ยงในชุมชน
๘. มีวัดหลายแห่งเป็นศูนย์รวมจิตใจ ประชาชนมี ความสามัคคีร่วมกัน สืบทอดขนบธรรมเนียม	๘. เป็นองค์การบริหารส่วนตำบลระดับกลาง งบประมาณรายได้มีจำนวนน้อย แต่ความต้องการ

ประเพณีอันดีงาม	ของประชาชนมีมากทำให้ไม่สามารถตอบสนองความต้องการได้ครอบคลุม
-----------------	--

### ๓.๒ การประเมินสถานการณ์สภาพแวดล้อมภายนอกที่เกี่ยวข้อง

จากการสำรวจและวิเคราะห์สภาพทางกายภาพขององค์การบริหารส่วนตำบลนาโสม และบริเวณพื้นที่ต่อเนื่อง สามารถสรุปสภาพปัญหาของชุมชนได้ ดังนี้

๑.) ปัญหาทางด้านกายภาพปัญหาของสภาพพื้นที่เนื่องจากองค์การบริหารส่วนตำบลนาโสม มีสภาพพื้นที่ลักษณะเป็นพื้นที่ราบ เมื่อถึงฤดูฝนก็มีน้ำเอ่อล้นท่วมพื้นที่การเกษตรและที่อยู่อาศัย เป็นบางพื้นที่ขององค์การบริหารส่วนตำบลนาโสม เพราะยังขาดระบบการระบายน้ำที่มีประสิทธิภาพ ซึ่งในอนาคตองค์การบริหารส่วนตำบลมีโครงการก่อสร้างระบบระบายน้ำเพื่อแก้ไขปัญหา

๒.) ปัญหาด้านการคมนาคมและขนส่งปัจจุบันองค์การบริหารส่วนตำบลนาโสม มีถนนเชื่อมโยงกับหมู่บ้านในเขตองค์การบริหารส่วนตำบล ระบบและโครงข่ายถนน แต่ละสายในเขตองค์การบริหารส่วนตำบลนาโสมส่วนใหญ่ลงหินคลุก และบางส่วนเป็นถนนคอนกรีตและลาดยาง แต่ปัญหาการคมนาคมส่วนมากคือถนนชำรุดทำให้การคมนาคมไม่สะดวก

๓.) ปัญหาขาดแคลนน้ำเพื่อการเกษตร เนื่องจากพื้นที่มีการประกอบอาชีพหลัก คือ อาชีพการเกษตรกรรม เป็นส่วนใหญ่ทำให้มีความต้องการใช้น้ำค่อนข้างมาก และยังไม่มียระบบจัดเก็บน้ำ เพื่อใช้ในฤดูแล้งที่มีประสิทธิภาพและเพียงพอต่อปริมาณการใช้

๔.) ปัญหาด้านนันทนาการเนื่องจากภายในชุมชนมีพื้นที่ในการประกอบกิจกรรมและพื้นที่ในการชุมนุมคนเพื่อการทำกิจกรรม ไม่เพียงพอต่อการมาใช้บริการกิจกรรมนันทนาการเพื่อพักผ่อนหย่อนใจและออกกำลังกายของคนในตำบลนาโสม

๕.) ปัญหาด้านสิ่งแวดล้อมชุมชนเนื่องจากองค์การบริหารส่วนตำบลนาโสม ยังเป็นพื้นที่ชนบทและเกษตรกรรมเป็นส่วนใหญ่ จึงยังไม่มีมีการประกอบกิจกรรมอันใดในพื้นที่ที่มีปัญหาด้านสิ่งแวดล้อมมากนัก นอกจากเรื่องปัญหามลพิษทางอากาศที่เกิดจากการเผาขยะของแต่ละครัวเรือน และปัญหา การเผาอ้อย ในช่วงฤดูการตัดอ้อย ทำให้เกิดมลพิษในอากาศ ซึ่งอาจทำให้เกิดปัญหาด้านสุขภาพแวดล้อมชุมชนในอนาคตได้

๖.) ปัญหาด้านสาธารณูปโภคและสาธารณูปการการให้บริการน้ำประปา ยังไม่ครอบคลุมทุกๆพื้นที่ของพื้นที่ในเขตองค์การบริหารส่วนตำบลนาโสม (ดังนั้นจึงต้องมีการพัฒนาด้านโครงสร้างพื้นฐานเพื่อให้บ้านเมืองมีความอยู่อย่างยั่งยืนต่อไป

### ส่วนที่ ๓ การนำแผนพัฒนาท้องถิ่นไปสู่การปฏิบัติ

#### ยุทธศาสตร์การพัฒนาและแผนงาน

ที่	ยุทธศาสตร์	ด้าน	แผนงาน	หน่วยงาน รับผิดชอบหลัก	หน่วยงาน สนับสนุน
๑	ยุทธศาสตร์การเสริมสร้างความมั่นคงและความสงบสุขของรัฐ	บริการชุมชนและสังคม บริการชุมชนและสังคม การดำเนินงานอื่น	แผนงาน บริหารงานทั่วไป แผนงานสร้าง ความเข้มแข็งของ ชุมชน แผนงานรักษา ความสงบภายใน	สำนักปลัด	กองคลัง /กอง ช่าง/กอง การศึกษา ฯ
๒	ยุทธศาสตร์การพัฒนาคน การศึกษาและสังคมที่มีคุณภาพ	บริการชุมชนและสังคม บริการชุมชนและสังคม	แผนงาน บริหารงานทั่วไป แผนงาน การศึกษา แผนงานการ ศาสนา วัฒนธรรม และนันทนาการ แผนงานสังคม สงเคราะห์ แผนงานงบกลาง	กองการศึกษา ศาสนาและ วัฒนธรรม	สำนักปลัด/กอง คลัง/กองช่าง
๓	ยุทธศาสตร์การพัฒนาเศรษฐกิจชุมชน	บริการชุมชนและสังคม	แผนงานสร้าง ความเข้มแข็งของ ชุมชน	สำนักปลัด	สำนักปลัด/กอง คลัง/กองช่าง
๔	ยุทธศาสตร์พัฒนาด้านโครงสร้างพื้นฐาน ระบบสาธารณูปโภคและสาธารณูปการให้ได้มาตรฐาน	การเกษตร	แผนงานเคหะและ ชุมชน แผนงานการ พาณิชย์	สำนักปลัด	สำนักปลัด/กอง คลัง/กองช่าง
๕	ยุทธศาสตร์การพัฒนาแหล่งน้ำ ทรัพยากรธรรมชาติและสิ่งแวดล้อม	บริการชุมชนและสังคม	แผนงาน การเกษตร	กองช่าง,อบจ.	สำนักปลัด/กอง คลัง/กองช่าง
๖	ยุทธศาสตร์พัฒนาระบบบริหารจัดการที่ดีตามหลักธรรมาภิบาล	บริการชุมชนและสังคม การดำเนินงานอื่น	แผนงาน บริหารงานทั่วไป แผนงานงบกลาง	สำนักปลัด หน่วยงานที่รับเงิน อุดหนุน	สำนักปลัด/กอง คลัง/กองช่าง

--	--	--	--	--	--

บัญชีสรุปโครงการพัฒนา  
แผนพัฒนาท้องถิ่น ( พ.ศ. ๒๕๖๑ - ๒๕๖๕ )

แบบ ผ.๐๑

## องค์การบริหารส่วนตำบลนาโสม อำเภอชัยบาดาล จังหวัดลพบุรี

ยุทธศาสตร์	ปี๒๕๖๑		ปี ๒๕๖๒		ปี๒๕๖๓		ปี ๒๕๖๔		ปี ๒๕๖๕		รวม ๕ ปี	
	จำนวนโครงการ	งบประมาณ (บาท)	จำนวนโครงการ	งบประมาณ (บาท)	จำนวนโครงการ	งบประมาณ (บาท)	จำนวนโครงการ	งบประมาณ (บาท)	จำนวนโครงการ	งบประมาณ (บาท)	จำนวนโครงการ	งบประมาณ (บาท)
๑) ยุทธศาสตร์การเสริมสร้างความมั่นคงและความสงบสุขของรัฐ												
๑.๑ แผนงานบริหารงานทั่วไป	๖	๕๑๐,๐๐๐	๖	๕๑๐,๐๐๐	๗	๕๒๐,๐๐๐	๗	๕๒๐,๐๐๐	๗	๕๒๐,๐๐๐	๓๓	๒,๕๘๐,๐๐๐
๑.๒ แผนงานสร้างความเข้มแข็งของชุมชน	๔	๑๙๐,๐๐๐	๕	๒๐๐,๐๐๐	๔	๑๙๐,๐๐๐	๔	๑๙๐,๐๐๐	๔	๑๙๐,๐๐๐	๒๑	๙๖๐,๐๐๐
๑.๓ แผนงานการรักษาความสงบภายใน	๖	๑๗๕,๐๐๐	๘	๓๑๐,๐๐๐	๗	๒๗๕,๐๐๐	๗	๒๗๕,๐๐๐	๗	๒๗๕,๐๐๐	๓๕	๑,๓๑๐,๐๐๐
รวม	๑๖	๘๗๕,๐๐๐	๑๙	๑,๐๒๐,๐๐๐	๑๘	๙๘๕,๐๐๐	๑๘	๙๘๕,๐๐๐	๑๘	๙๘๕,๐๐๐	๘๙	๔,๘๕๐,๐๐๐
๒.ยุทธศาสตร์การพัฒนาคน การศึกษา และสังคมที่มีคุณภาพ												
๒.๑ แผนงานการศึกษา	๘	๑,๕๐๙,๐๐๐	๑๐	๑,๖๐๐,๘๑๐	๙	๑,๕๙๐,๘๑๐	๙	๑,๕๙๐,๘๑๐	๙	๑,๕๙๐,๘๑๐	๔๕	๗,๘๘๒,๒๔๐
๒.๒ แผนงานสาธารณสุข	๘	๒๖๐,๐๐๐	๘	๒๖๐,๐๐๐	๑๕	๔๖๔,๑๕๐	๑๕	๔๖๔,๑๕๐	๑๕	๔๖๔,๑๕๐	๖๑	๑,๙๑๒,๔๕๐
๒.๓ แผนงานศาสนา วัฒนธรรมและนันทนาการ	๗	๒๙๓,๐๐๐	๙	๕๑๖,๐๐๐	๑๐	๖๑๘,๐๐๐	๑๕	๑,๙๑๘,๐๐๐	๑๐	๗๕๘,๐๐๐	๕๑	๔,๑๐๓,๐๐๐
๒.๔ แผนงานสังคมสงเคราะห์	๑	๕,๐๐๐	๑	๕,๐๐๐	๑	๕,๐๐๐	๑	๕,๐๐๐	๑	๕,๐๐๐	๕	๒๕,๐๐๐
๒.๕ แผนงานงบกลาง	๓	๖,๑๔๔,๐๐๐	๓	๖,๕๙๐,๐๐๐	๓	๖,๗๙๔,๐๐๐	๓	๖,๗๙๔,๐๐๐	๓	๖,๗๙๔,๐๐๐	๑๕	๓๓,๑๑๖,๐๐๐
รวม	๒๗	๘,๒๑๑,๐๐๐	๓๑	๘,๙๗๑,๘๑๐	๓๘	๙,๔๗๑,๙๖๐	๔๓	๑๐,๗๗๑,๙๖๐	๓๘	๙,๖๑๑,๙๖๐	๑๗๗	๔๗,๐๓๘,๖๙๐

บัญชีสรุปโครงการพัฒนา  
แผนพัฒนาท้องถิ่น ( พ.ศ. ๒๕๖๑ - ๒๕๖๕ )  
องค์การบริหารส่วนตำบลนาโสม อำเภอชัยบาดาล จังหวัดลพบุรี

แบบ ผ.๐๑

ยุทธศาสตร์	ปี ๒๕๖๑		ปี ๒๕๖๒		ปี ๒๕๖๓		ปี ๒๕๖๔		ปี ๒๕๖๕		รวม ๕ ปี	
	จำนวนโครงการ	งบประมาณ (บาท)	จำนวนโครงการ	งบประมาณ (บาท)	จำนวนโครงการ	งบประมาณ (บาท)	จำนวนโครงการ	งบประมาณ (บาท)	จำนวนโครงการ	งบประมาณ (บาท)	จำนวนโครงการ	งบประมาณ (บาท)
๓. ยุทธศาสตร์การ พัฒนาเศรษฐกิจ ชุมชน ๓.๑ แผนงานสร้าง ความเข้มแข็งของ ชุมชน ๓.๒ แผนงานเคหะ และชุมชน	๓	๑๖๐,๐๐๐	๓	๑๖๐,๐๐๐	๓	๑๖๐,๐๐๐	๖	๘๑๐,๐๐๐	๓	๑๖๐,๐๐๐	๑๘	๑,๔๕๐,๐๐๐
			๑	๓๕,๐๐๐							๑	๓๕,๐๐๐
รวม	๓	๑๖๐,๐๐๐	๔	๑๙๕,๐๐๐	๓	๑๖๐,๐๐๐	๖	๘๑๐,๐๐๐	๓	๑๖๐,๐๐๐	๑๙	๑,๔๘๕,๐๐๐
๔. ยุทธศาสตร์การ พัฒนาด้านโครงสร้าง พื้นฐาน ระบบ สาธารณูปโภค และ สาธารณูปการให้ได้ มาตรฐาน ๔.๑ แผนงานเคหะ และชุมชน ๔.๒ แผนงานการ พาณิชย์	๓	๒๐๐,๐๐๐	๑๗	๔,๑๒๙,๗๙๐	๙	๕,๘๘๘,๗๙๐	๕๙	๑๗,๑๓๓,๐๐๐	๗๑	๒๖,๘๑๗,๓๖๐	๑๕๙	๕๔,๑๗๘,๙๔๐
	๑	๔๐๐,๐๐๐	๒	๑,๔๐๐,๐๐๐	๖	๑,๖๙๕,๐๐๐	๖	๖๙๙,๐๐๐	๔	๑,๒๘๕,๐๐๐	๑๙	๕,๔๗๙,๐๐๐
รวม	๔	๖๐๐,๐๐๐	๑๙	๕,๕๒๙,๗๙๐	๑๕	๗,๕๘๓,๗๙๐	๖๕	๑๗,๘๓๒,๐๐๐	๗๕	๒๘,๑๐๒,๓๖๐	๑๗๘	๕๙,๖๕๗,๙๔๐

บัญชีสรุปโครงการพัฒนา  
แผนพัฒนาท้องถิ่น ( พ.ศ. ๒๕๖๑ - ๒๕๖๕ )

แบบ ผ.๐๑

## องค์การบริหารส่วนตำบลนาโสม อำเภอชัยบาดาล จังหวัดลพบุรี

ยุทธศาสตร์	ปี ๒๕๖๑		ปี ๒๕๖๒		ปี ๒๕๖๓		ปี ๒๕๖๔		ปี ๒๕๖๕		รวม ๕ ปี	
	จำนวนโครงการ	งบประมาณ (บาท)	จำนวนโครงการ	งบประมาณ (บาท)	จำนวนโครงการ	งบประมาณ (บาท)	จำนวนโครงการ	งบประมาณ (บาท)	จำนวนโครงการ	งบประมาณ (บาท)	จำนวนโครงการ	งบประมาณ (บาท)
๕. ยุทธศาสตร์การพัฒนาด้านแหล่งน้ำ ทรัพยากรธรรมชาติและสิ่งแวดล้อมอย่างยั่งยืน ๕.๑ แผนงาน การเกษตร	๑๒	๔๙๐,๐๐๐	๑๔	๕๘๐,๕๐๐	๑๔	๘๑๐,๐๐๐	๒๙	๑๔,๖๓๗,๐๐๐	๔๔	๑๔,๖๓๗,๐๐๐	๑๑๓	๓๑,๑๕๔,๕๐๐
รวม	๑๒	๔๙๐,๐๐๐	๑๔	๕๘๐,๕๐๐	๑๔	๘๑๐,๐๐๐	๒๙	๑๔,๖๓๗,๐๐๐	๔๔	๑๔,๖๓๗,๐๐๐	๑๑๓	๓๑,๑๕๔,๕๐๐
๖. ยุทธศาสตร์การพัฒนาระบบบริหารจัดการที่ดีตามหลักธรรมาภิบาล ๖.๑ แผนงาน บริหารงานทั่วไป ๖.๒ แผนงานอุตสาหกรรมและการโยธา ๖.๒ แผนงานงบประมาณ	๕	๒๘๘,๐๐๐	๔	๒๖๕,๐๐๐	๔	๒๗๕,๐๐๐	๔	๒๗๕,๐๐๐	๓	๒๔๕,๐๐๐	๒๐	๑,๑๕๑,๐๐๐
	๑	๓,๐๐๐,๐๐๐	๓	๓,๙๕๐,๐๐๐	๓	๔,๖๐๐,๐๐๐	๕	๗,๙๕๐,๐๐๐	๖	๗,๙๕๐,๐๐๐	๒๒	๓๑,๔๐๐,๐๐๐
	๒	๑๕๐,๐๐๐	๒	๑๕๐,๐๐๐	๒	๑๕๐,๐๐๐	๒	๑๕๐,๐๐๐	๒	๑๕๐,๐๐๐	๑๐	๗๕๐,๐๐๐
รวม	๘	๓,๔๓๘,๐๐๐	๙	๔,๓๖๕,๐๐๐	๙	๕,๐๒๕,๐๐๐	๑๑	๘,๓๗๕,๐๐๐	๑๑	๘,๓๔๕,๐๐๐	๔๘	๒๙,๕๔๘,๐๐๐
รวมทั้งสิ้น	๗๐	๑๓,๗๗๔,๐๐๐	๙๖	๒๐,๖๖๒,๑๐๐	๙๗	๒๔,๐๔๕,๗๕๐	๑๗๓	๕๓,๔๑๐,๙๖๐	๑๘๙	๑๓๙,๘๔๑,๓๒๐	๖๒๕	๒๕๑,๗๓๔,๑๓๐



รายละเอียดโครงการพัฒนา  
แผนพัฒนาท้องถิ่น ( พ.ศ. ๒๕๖๑ - ๒๕๖๕ )  
องค์การบริหารส่วนตำบลนาโสม อำเภอชัยบาดาล จังหวัดลพบุรี

ก.ยุทธศาสตร์จังหวัดที่ ๓ พัฒนาลพบุรีเมืองสะอาด สังคมคุณภาพและความสงบสุขของบ้านเมือง

ข.ยุทธศาสตร์การพัฒนาขององค์กรปกครองส่วนท้องถิ่นในเขตจังหวัดลพบุรีที่ ๕ การบริหารจัดการองค์กรปกครองส่วนท้องถิ่นให้มีประสิทธิภาพ

๑.ยุทธศาสตร์การเสริมสร้างความมั่นคงและความสงบสุขของรัฐ

๑.๑ แผนงานบริหารงานทั่วไป

ที่	โครงการ	วัตถุประสงค์	เป้าหมาย ( ผลผลิตของ โครงการ )	งบประมาณ					ตัวชี้วัด ( KPI )	ผลที่คาดว่าจะ ได้รับ	หน่วยงาน รับผิดชอบ หลัก
				๒๕๖๑ (บาท)	๒๕๖๒ (บาท)	๒๕๖๓ (บาท)	๒๕๖๔ (บาท)	๒๕๖๕ (บาท)			
๑	โครงการจัดกิจกรรมเฉลิมพระเกียรติ งานรัฐพิธี	เพื่อจัดงานหรือกิจกรรมเฉลิมพระเกียรติ งานรัฐพิธี แสดงออกถึงความจงรักภักดีต่อสถาบันพระมหากษัตริย์	๑ โครงการ	-	-	๑๐,๐๐๐	๑๐,๐๐๐	๑๐,๐๐๐	๑ โครงการ	จัดงานหรือกิจกรรมเฉลิมพระเกียรติ งานรัฐพิธี แสดงออกถึงความจงรักภักดีต่อสถาบันพระมหากษัตริย์	สำนักปลัด
๒	โครงการจัดเวทีประชาคมเพื่อการมีส่วนร่วมของประชาชนในการจัดทำแผนพัฒนาท้องถิ่น	เพื่อฝึกอบรมให้ความรู้และส่งเสริมการมีส่วนร่วมของประชาชนในการจัดทำแผนพัฒนาท้องถิ่น	๑ โครงการ	๒๐,๐๐๐	๒๐,๐๐๐	๒๐,๐๐๐	๒๐,๐๐๐	๒๐,๐๐๐	๑ โครงการ	ประชาชนมีความรู้ความเข้าใจและมีส่วนร่วมในการจัดทำแผนพัฒนาท้องถิ่น	สำนักปลัด

ที่	โครงการ	วัตถุประสงค์	เป้าหมาย ( ผลผลิตของ โครงการ )	งบประมาณ					ตัวชี้วัด ( KPI )	ผลที่คาดว่าจะ ได้รับ	หน่วยงาน รับผิดชอบ หลัก
				๒๕๖๑ (บาท)	๒๕๖๒ (บาท)	๒๕๖๓ (บาท)	๒๕๖๔ (บาท)	๒๕๖๕ (บาท)			
๓	โครงการบริหารจัดการ การเลือกตั้ง	เพื่อเตรียมความพร้อม จัดการเลือกตั้งผู้บริหาร หรือสมาชิกสภาท้องถิ่น	๑ โครงการ	๔๐๐,๐๐๐	๔๐๐,๐๐๐	๔๐๐,๐๐๐	๔๐๐,๐๐๐	๔๐๐,๐๐๐	๑ โครงการ	อบต.มีการเตรียม ความพร้อมในการ จัดการเลือกตั้ง ผู้บริหารหรือสมาชิก สภาท้องถิ่น	สำนักปลัด
๔	โครงการประชาสัมพันธ์ การเลือกตั้ง	เพื่อจัดทำป้าย ประชาสัมพันธ์การ เลือกตั้งให้ประชาชนมี ความรู้ความเข้าใจ เกี่ยวกับการเลือกตั้งทุก ระดับ	๑ โครงการ	๕๐,๐๐๐	๕๐,๐๐๐	๕๐,๐๐๐	๕๐,๐๐๐	๕๐,๐๐๐	๑ โครงการ	ประชาชนมีความรู้ ความเข้าใจและมี ส่วนร่วมในการ จัดทำแผนพัฒนา ท้องถิ่น	สำนักปลัด
๕	โครงการพัฒนาจิตสำนึก ค่านิยมและจรรยาบรรณ	เพื่อสร้างจิตสำนึกที่ดี ให้แก่ข้าราชการ ท้องถิ่นผู้บริหาร สมาชิกสภาอบต.และ ประชาชน กลุ่มเป้าหมาย	๑ โครงการ	๑๐,๐๐๐	๑๐,๐๐๐	๑๐,๐๐๐	๑๐,๐๐๐	๑๐,๐๐๐	๑ โครงการ	ผู้เข้ารับการอบรมมี จิตสำนึกค่านิยม และจริยธรรมที่ดี สามารถนำความรู้ ไปใช้ใน ชีวิตประจำวันได้	สำนักปลัด

แบบ ผ.๐๒

ที่	โครงการ	วัตถุประสงค์	เป้าหมาย ( ผลผลิตของ โครงการ )	งบประมาณ					ตัวชี้วัด ( KPI)	ผลที่คาดว่าจะ ได้รับ	หน่วยงาน รับผิดชอบ หลัก
				๒๕๖๑ (บาท)	๒๕๖๒ (บาท)	๒๕๖๓ (บาท)	๒๕๖๔ (บาท)	๒๕๖๕ (บาท)			
๖	โครงการสนับสนุนการพัฒนาตามนโยบายของรัฐ	เพื่อส่งเสริมและสนับสนุนการพัฒนาประเทศเป็นไปในแนวทางเดียวกันตามหนังสือสั่งการที่เกี่ยวข้อง	๑ โครงการ	๑๐,๐๐๐	๑๐,๐๐๐	๑๐,๐๐๐	๑๐,๐๐๐	๑๐,๐๐๐	๑ โครงการ	ส่งเสริมและสนับสนุนการพัฒนาประเทศเป็นไปในแนวทางเดียวกันตามหนังสือสั่งการที่เกี่ยวข้อง	สำนักปลัด
๗	โครงการศูนย์ช่วยเหลือประชาชนขององค์กรปกครองส่วนท้องถิ่นอำเภอชัยบาดาล จังหวัดลพบุรี	เพื่อเป็นสถานที่กลางและเป็นศูนย์ปฏิบัติการร่วมในการช่วยเหลือประชาชนขององค์กรปกครองส่วนท้องถิ่น	๑ โครงการ	๒๐,๐๐๐	๒๐,๐๐๐	๒๐,๐๐๐	๒๐,๐๐๐	๒๐,๐๐๐	มีศูนย์ช่วยเหลือประชาชนขององค์กรปกครองส่วนท้องถิ่นอำเภอชัยบาดาล	ประชาชนได้รับการช่วยเหลือด้านต่าง ๆ จากศูนย์ปฏิบัติการร่วมในการช่วยเหลือประชาชน	สำนักปลัด/ กองคลัง

## ๑.๒ แผนงานสร้างความเข้มแข็งของชุมชน

ที่	โครงการ	วัตถุประสงค์	เป้าหมาย ( ผลผลิตของ โครงการ )	งบประมาณ					ตัวชี้วัด ( KPI)	ผลที่คาดว่าจะ ได้รับ	หน่วยงาน รับผิดชอบ หลัก
				๒๕๖๑ (บาท)	๒๕๖๒ (บาท)	๒๕๖๓ (บาท)	๒๕๖๔ (บาท)	๒๕๖๕ (บาท)			
๑	โครงการปกป้องสถาบัน สำคัญของชาติ	เพื่อเตรียมความพร้อม จัดงานป้องกันสถาบัน สำคัญของชาติ	๑ โครงการ	๑๐,๐๐๐	๑๐,๐๐๐	๑๐,๐๐๐	๑๐,๐๐๐	๑๐,๐๐๐	๑ โครงการ	ประชาชนทุกภาค ส่วนมีส่วนร่วมใน การดำเนินการ ปกป้องสถาบัน สำคัญของชาติ	สำนักปลัด
๒.	โครงการป้องกันและแก้ไข ปัญหายาเสพติด	เพื่อดำเนินกิจกรรม ต่างๆเกี่ยวกับการ ป้องกันและแก้ไขปัญหา ยาเสพติด ทั้งในกลุ่ม เด็กนักเรียน เยาวชน และประชาชน	๑ โครงการ	๑๐๐,๐๐๐	๑๐๐,๐๐๐	๑๐๐,๐๐๐	๑๐๐,๐๐๐	๑๐๐,๐๐๐	๑ โครงการ	ปัญหายาเสพติด ลดลงหรือหมดไปใน พื้นที่	สำนักปลัด
๓	โครงการส่งเสริมศักยภาพ กลุ่มสตรีแม่บ้านตำบล นาโสม	เพื่อฝึกอบรม พัฒนา ศักยภาพสตรีแม่บ้าน แกนนำชุมชน ส่งเสริม สตรีเข้ามามีบทบาท ทางสังคมมากขึ้น	๑ โครงการ	๕๐,๐๐๐	๕๐,๐๐๐	๕๐,๐๐๐	๕๐,๐๐๐	๕๐,๐๐๐	๑ โครงการ	สตรีมีศักยภาพมี ความรู้พัฒนา บทบาทและเป็นที่ ยอมรับทางสังคม มากขึ้น	สำนักปลัด

แบบ ผ.๐๒

ที่	โครงการ	วัตถุประสงค์	เป้าหมาย ( ผลผลิตของ โครงการ )	งบประมาณ					ตัวชี้วัด ( KPI)	ผลที่คาดว่าจะ ได้รับ	หน่วยงาน รับผิดชอบ หลัก
				๒๕๖๑ (บาท)	๒๕๖๒ (บาท)	๒๕๖๓ (บาท)	๒๕๖๔ (บาท)	๒๕๖๕ (บาท)			
๔	อุดหนุนที่ทำการปกครอง อำเภอชัยบาดาลตาม โครงการป้องกันและแก้ไข ปัญหายาเสพติดของ อ. ชัยบาดาล	เพื่อเป็นการร่วม ป้องกันและแก้ไข ปัญหายาเสพติดใน เขตพื้นที่อำเภอ ชัยบาดาล	๑ โครงการ	๓๐,๐๐๐	๓๐,๐๐๐	๓๐,๐๐๐	๓๐,๐๐๐	๓๐,๐๐๐	๑ โครงการ	การป้องกันและ แก้ไขปัญหายาเสพติด ดีเป็นไปอย่าง ต่อเนื่อง	สำนักปลัด
๕	โครงการพัฒนาสตรีและ เสริมสร้างความเข้มแข็ง ของครอบครัว ประจำปี งบประมาณ ๒๕๖๒	เพื่อเสริมสร้างความรู้ ทักษะ ในการพัฒนา ตนเองของสตรีและ ครอบครัว	๑ โครงการ	-	๑๐,๐๐๐	-	-	-	๑ โครงการ	สตรีและครอบครัวมี ความรู้และทักษะใน การพัฒนาตนเอง และครอบครัวได้	สำนักปลัด

## ๑.๓ แผนงานการรักษาความสงบภายใน

ที่	โครงการ	วัตถุประสงค์	เป้าหมาย ( ผลผลิตของ โครงการ )	งบประมาณ					ตัวชี้วัด ( KPI)	ผลที่คาดว่าจะ ได้รับ	หน่วยงาน รับผิดชอบ หลัก
				๒๕๖๑ (บาท)	๒๕๖๒ (บาท)	๒๕๖๓ (บาท)	๒๕๖๔ (บาท)	๒๕๖๕ (บาท)			
๑	โครงการฝึกอบรมทบทวน อปพร. อบต.นาโสม ประจำปี	เพื่อดำเนินการจัดส่ง เจ้าหน้าที่ อปพร.ไปฝึก อบรมทบทวนทักษะ ของ อปพร.	๑ โครงการ	๕๐,๐๐๐	๕๐,๐๐๐	๕๐,๐๐๐	๕๐,๐๐๐	๕๐,๐๐๐	๑ โครงการ	ผู้ผ่านการฝึกอบรม สามารถช่วยเหลือ ผู้ประสบภัยได้จริง	สำนักปลัด
๒.	โครงการจัดซื้อวัสดุ ครุภัณฑ์ สำหรับศูนย์ อปพร.อบต.นาโสม	เพื่อให้การปฏิบัติงาน ของศูนย์ อปพร.เป็นไป ด้วยความเรียบร้อย	๑ โครงการ	๕๐,๐๐๐	๗๐,๐๐๐	๗๐,๐๐๐	๗๐,๐๐๐	๗๐,๐๐๐	๑ โครงการ	ศูนย์ อปพร.อบต. นาโสม มีการ ดำเนินการเป็นไป ด้วยความเรียบร้อย และมีประสิทธิภาพ	สำนักปลัด
๓	โครงการป้องกันและลด อุบัติเหตุทางถนนในช่วง เทศกาลวันสำคัญ	เพื่อเป็นการป้องกันและ ลดอุบัติเหตุเนื่องใน เทศกาลวันปีใหม่ วัน สงกรานต์ ของตำบล นาโสม	๑ โครงการ	๓๐,๐๐๐	๓๐,๐๐๐	๓๐,๐๐๐	๓๐,๐๐๐	๓๐,๐๐๐	๑ โครงการ	อัตราการเกิด อุบัติเหตุลดลง	สำนักปลัด
๔.	โครงการฝึกซ้อมแผน ป้องกันและบรรเทาสา ธารณภัย	เพื่อเตรียมความพร้อม ป้องกันสาธารณภัย ต่างๆที่อาจเกิดขึ้นใน ตำบลนาโสม	๑ โครงการ	๒๐,๐๐๐	๒๐,๐๐๐	๒๐,๐๐๐	๒๐,๐๐๐	๒๐,๐๐๐	๑ โครงการ	ปัญหาด้านสาธารณ ภัยได้รับการแก้ไข	สำนักปลัด

แบบ ผ.๐๒

ที่	โครงการ	วัตถุประสงค์	เป้าหมาย ( ผลผลิตของ โครงการ )	งบประมาณ					ตัวชี้วัด ( KPI)	ผลที่คาดว่าจะ ได้รับ	หน่วยงาน รับผิดชอบ หลัก
				๒๕๖๑ (บาท)	๒๕๖๒ (บาท)	๒๕๖๓ (บาท)	๒๕๖๔ (บาท)	๒๕๖๕ (บาท)			
๕	โครงการบริหารจัดการ ศูนย์ อปพร.อบต.นาโสม	ฝึกอบรม ประชุม บริหารจัดการศูนย์ อปพร.อบต.นาโสม	๑ โครงการ	๕,๐๐๐	๕,๐๐๐	๕,๐๐๐	๕,๐๐๐	๕,๐๐๐	๑ โครงการ	การบริหารจัดการ ศูนย์ อปพร.อบต. นาโสมมี ประสิทธิภาพ	สำนักปลัด
๖	โครงการฝึกอบรมให้ ความรู้การป้องกันและ บรรเทาสาธารณภัย	เพื่อฝึกอบรมให้ความรู้ เตรียมความพร้อมรับ สาธารณภัยที่จะเกิดขึ้น	๑ โครงการ	๒๐,๐๐๐	๒๐,๐๐๐	๒๐,๐๐๐	๒๐,๐๐๐	๒๐,๐๐๐	๑ โครงการ	ประชาชนมีความ เข้าใจและตระหนัก ถึงความสำคัญใน การบริหารจัดการ สาธารณภัย	สำนักปลัด
๗	โครงการจัดทำเทรลเลอร์ ขนเรือช่วยเหลือผู้ประสบ อุทกภัย	เพื่อจัดทำเทรลเลอร์ขน เรือช่วยเหลือผู้ประสบ อุทกภัยและขนวัสดุ- อุปกรณ์ช่วยเหลือป้องกัน บรรเทาสาธารณภัย	๑ โครงการ ขนาดกว้าง ๑.๕๐ เมตร ยาว ๔.๕๐ เมตร แบบมีล้อคู่ หรือตามงาน ที่ อบต. กำหนด	-	๓๕,๐๐๐	-	-	-	๑ โครงการ	มีเทรลเลอร์ขนเรือ ช่วยเหลือผู้ประสบ อุทกภัยและขนวัสดุ- อุปกรณ์ช่วยเหลือ ป้องกันบรรเทา สาธารณภัย	สำนักปลัด/ กองช่าง

แบบ ผ.๐๒

ที่	โครงการ	วัตถุประสงค์	เป้าหมาย ( ผลผลิตของ โครงการ )	งบประมาณ					ตัวชี้วัด ( KPI)	ผลที่คาดว่าจะ ได้รับ	หน่วยงาน รับผิดชอบ หลัก
				๒๕๖๑ (บาท)	๒๕๖๒ (บาท)	๒๕๖๓ (บาท)	๒๕๖๔ (บาท)	๒๕๖๕ (บาท)			
๘	โครงการอบรมเพิ่มพูน ความรู้ด้านป้องกันและ บรรเทาสาธารณภัย	เพื่อเพิ่มพูนความรู้ความ เข้าใจเกี่ยวกับ บทบาทหน้าที่ และ ความรู้เกี่ยวกับสาธารณ ภัยและการช่วยเหลือ รูปแบบต่าง ๆ แก่ สมาชิก อปพร.	๑ โครงการ	-	๑๐๐,๐๐๐	๑๐๐,๐๐๐	๑๐๐,๐๐๐	๑๐๐,๐๐๐	๑ โครงการ	สมาชิก อปพร.มี ความรู้เพิ่มพูนด้าน บทบาทหน้าที่และ และความรู้เกี่ยวกับ สาธารณภัยและการ ช่วยเหลือรูปแบบ ต่าง ๆ ได้	สำนักปลัด



รายละเอียดโครงการพัฒนา  
แผนพัฒนาท้องถิ่น ( พ.ศ. ๒๕๖๑ - ๒๕๖๕ )  
องค์การบริหารส่วนตำบลนาโสม อำเภอชัยบาดาล จังหวัดลพบุรี

ก.ยุทธศาสตร์จังหวัดที่ ๓ พัฒนาลพบุรีเมืองสะอาด สังคมคุณภาพและความสงบสุขของบ้านเมือง

ข.ยุทธศาสตร์การพัฒนาขององค์กรปกครองส่วนท้องถิ่นในเขตจังหวัดลพบุรี ๓ เพิ่มขีดความสามารถทางการศึกษาและพัฒนาคุณภาพชีวิต

๒.ยุทธศาสตร์การพัฒนาคน การศึกษาและสังคมที่มีคุณภาพ

๒.๑ แผนงานการศึกษา

ที่	โครงการ	วัตถุประสงค์	เป้าหมาย ( ผลผลิตของ โครงการ )	งบประมาณ					ตัวชี้วัด ( KPI)	ผลที่คาดว่าจะ ได้รับ	หน่วยงาน รับผิดชอบ หลัก
				๒๕๖๑ (บาท)	๒๕๖๒ (บาท)	๒๕๖๓ (บาท)	๒๕๖๔ (บาท)	๒๕๖๕ (บาท)			
๑	โครงการจัดงานวันเด็ก แห่งชาติ	เพื่อส่งเสริมกิจกรรมวัน เด็กให้เด็กนักเรียนมี กิจกรรมร่วมกัน	๑ โครงการ	๔๐,๐๐๐	๔๐,๐๐๐	๔๐,๐๐๐	๔๐,๐๐๐	๔๐,๐๐๐	๑ โครงการ	เด็กนักเรียนรู้จักการ ทำกิจกรรมร่วมกัน	กอง การศึกษาฯ
๒	โครงการจัดงานที่ เกี่ยวเนื่องกับทางศาสนา และวันสำคัญต่างๆของ ศพด.อบต.นาโสม	เพื่อเป็นการส่งเสริมให้ เด็กเล็กได้รับถึงการ ดำเนินงานกิจกรรม สำคัญและปลูกฝังการมี ส่วนร่วม	๑ โครงการ	๕,๐๐๐	๕,๐๐๐	๕,๐๐๐	๕,๐๐๐	๕,๐๐๐	๑ โครงการ	เด็กเล็กได้เรียนรู้ เกี่ยวกับวันสำคัญ ทางพุทธศาสนา	กอง การศึกษาฯ
๓	โครงการอาหารกลางวัน สำหรับเด็กเล็กในศูนย์ พัฒนาเด็กเล็กองค์การ บริหารส่วนตำบลนาโสม	เพื่อให้เด็กเล็กได้ รับประทานอาหาร กลางวันทุกคน	๑ โครงการ	๑๔๕,๐๐๐	๑๔๕,๐๐๐	๑๔๕,๐๐๐	๑๔๕,๐๐๐	๑๔๕,๐๐๐	๑ โครงการ	เด็กเล็กมีสุขภาพ แข็งแรง ได้ รับประทานอาหาร กลางวันทุกคน	สำนักปลัด/ กองคลัง/ กอง การศึกษาฯ

ที่	โครงการ	วัตถุประสงค์	เป้าหมาย ( ผลผลิตของ โครงการ )	งบประมาณ					ตัวชี้วัด ( KPI)	ผลที่คาดว่าจะ ได้รับ	หน่วยงาน รับผิดชอบ หลัก
				๒๕๖๑ (บาท)	๒๕๖๒ (บาท)	๒๕๖๓ (บาท)	๒๕๖๔ (บาท)	๒๕๖๕ (บาท)			
๔	โครงการอาหารเสริม(นม) สำหรับเด็กเล็กในศูนย์ พัฒนาเด็กเล็กองค์การ บริหารส่วนตำบลนาโสม	เพื่อให้เด็กเล็กได้รับ อาหารเสริม(นม)ดื่มกัน ทุกคน	๑ โครงการ	๘๙,๐๐๐	๘๙,๐๐๐	๘๙,๐๐๐	๘๙,๐๐๐	๘๙,๐๐๐	๑ โครงการ	เด็กเล็กมีสุขภาพ ร่างกายแข็งแรง ได้รับอาหารเสริม (นม)ทุกคน	สำนักปลัด/ กองคลัง/ กอง การศึกษาฯ
๕	โครงการอาหารเสริม(นม) สำหรับเด็กนักเรียนใน โรงเรียนสังกัด สพฐ ๓ โรงเรียนในตำบลนาโสม	เพื่อให้เด็กนักเรียน ได้รับอาหารเสริม(นม) ดื่มกันทุกคน	๑ โครงการ	๕๐๐,๐๐๐	๕๐๐,๐๐๐	๕๐๐,๐๐๐	๕๐๐,๐๐๐	๕๐๐,๐๐๐	๑ โครงการ	เด็กนักเรียนมี สุขภาพร่างกาย แข็งแรงได้รับอาหาร เสริม(นม)ทุกคน	สำนักปลัด/ กองคลัง/ กอง การศึกษาฯ
๖	โครงการอาหารกลางวัน สำหรับเด็กนักเรียนใน โรงเรียนสังกัดสพฐ. โรงเรียนในตำบลนาโสม	เพื่อให้เด็กนักเรียน ได้รับอาหารกลางวันกัน ทุกคน	๑ โครงการ	๖๗๐,๐๐๐	๖๗๐,๐๐๐	๖๗๐,๐๐๐	๖๗๐,๐๐๐	๖๗๐,๐๐๐	๑ โครงการ	เด็กนักเรียนมี สุขภาพร่างกาย แข็งแรงได้รับอาหาร กลางวันทุกคน	สำนักปลัด/ กองคลัง/ กอง การศึกษาฯ
๗	โครงการปรับปรุงภูมิทัศน์ บริเวณศูนย์พัฒนาเด็ก เล็กองค์การบริหารส่วน ตำบลนาโสม	เพื่อเตรียมความพร้อม แก่เด็กเล็กมี สภาพแวดล้อมภายนอก ที่เหมาะสม เอื้อต่อการ เรียนรู้	๑ โครงการ	๑๐,๐๐๐	๑๐,๐๐๐	๑๐,๐๐๐	๑๐,๐๐๐	๑๐,๐๐๐	๑ โครงการ	พื้นที่บริเวณรอบๆ ศูนย์พัฒนาเด็กเล็ก มีความสวยงาม ร่ม รื่น เหมาะสมกับ สภาพแห่งการ เรียนรู้	กอง การศึกษา ฯ/กองช่าง

ที่	โครงการ	วัตถุประสงค์	เป้าหมาย ( ผลผลิตของ โครงการ )	งบประมาณ					ตัวชี้วัด ( KPI )	ผลที่คาดว่าจะ ได้รับ	หน่วยงาน รับผิดชอบ หลัก
				๒๕๖๑ (บาท)	๒๕๖๒ (บาท)	๒๕๖๓ (บาท)	๒๕๖๔ (บาท)	๒๕๖๕ (บาท)			
๘	โครงการปรับปรุงสาย เมนไฟฟ้าเข้าสู่ศูนย์พัฒนา เด็กเล็กองค์การบริหาร ส่วนตำบล นาโสม	เพื่อปรับปรุงสายเมนไฟฟ้า ของศูนย์พัฒนาเด็กเล็ก อบต.นาโสมให้เพียงพอต่อ สภาพแวดล้อมเอื้อต่อการ เรียนรู้ของเด็กเล็ก	๑ โครงการ ตามงานที่ อบต.กำหนด	-	๑๐,๐๐๐	-	-	-	๑ โครงการ	ศูนย์พัฒนาเด็กเล็ก มีไฟฟ้าใช้เพียงพอ สภาพแวดล้อมเอื้อ ต่อการเรียนรู้ของ เด็กเล็ก	กองช่าง
๙	โครงการสนับสนุน ค่าใช้จ่ายในการบริหาร สถานศึกษา ( หนังสือที่ มท๐๘๐๘.๒/ ว๓๐๒๘ ลงวันที่ ๖ มิถุนายน ๒๕๖๑ เรื่อง ซักซ้อมแนวทางการ จัดทำงบประมาณ รายจ่ายประจำปี พ.ศ. ๒๕๖๒ ขององค์กร ปกครองส่วนท้องถิ่น)	เพื่อสนับสนุนค่าใช้จ่ายใน การบริหารสถานศึกษาศูนย์ พัฒนาเด็กเล็ก อบต.นาโสม จำนวน ๓๗ คน (+๑๐คน ) มี ๔ รายการ คือ ๑.ค่าหนังสือเรียน คน ละ ๒๐๐ บาท/ปี ๒.ค่าอุปกรณ์การเรียน คน ละ ๒๐๐ บาท/ปี ๓.ค่าเครื่องแบบนักเรียน คนละ ๓๐๐ บาท/ปี ๔.ค่ากิจกรรมพัฒนาผู้เรียน คนละ ๔๓๐ บาท/ปี	๑ โครงการ	-	๔๑,๘๑๐	๔๑,๘๑๐	๔๑,๘๑๐	๔๑,๘๑๐	๑ โครงการ	ศูนย์พัฒนาเด็กเล็ก ได้รับการสนับสนุน ค่าใช้จ่ายในการ บริหารสถานศึกษา	กอง การศึกษาฯ

ที่	โครงการ	วัตถุประสงค์	เป้าหมาย ( ผลผลิตของ โครงการ )	งบประมาณ					ตัวชี้วัด ( KPI )	ผลที่คาดว่าจะ ได้รับ	หน่วยงาน รับผิดชอบ หลัก
				๒๕๖๑ (บาท)	๒๕๖๒ (บาท)	๒๕๖๓ (บาท)	๒๕๖๔ (บาท)	๒๕๖๕ (บาท)			
๑๐	วัสดุการเรียนการสอน สำหรับเด็กเล็กในศูนย์ พัฒนาเด็กเล็กองค์การ บริหารส่วนตำบลนาโสม	ดำเนินการจัดซื้อสื่อ การเรียนการสอน วัสดุการศึกษาและ เครื่องเล่นพัฒนาการ เด็กเล็กสำหรับศูนย์ พัฒนาเด็กเล็กองค์การ บริหารส่วนตำบล นาโสม คน ๆ ละ ๑,๗๐๐ บาท	๑ โครงการ	๕๐,๐๐๐	๕๐,๐๐๐	๕๐,๐๐๐	๕๐,๐๐๐	๕๐,๐๐๐	๑ โครงการ	ศูนย์พัฒนาเด็กเล็ก มีวัสดุสื่อการเรียน การสอนให้เพียงพอ กับเด็กเล็กในศูนย์ พัฒนาเด็กเล็ก อบต. นาโสม	กอง การศึกษาฯ
๑๑	โครงการสนับสนุน ค่าใช้จ่ายในการบริหาร สถานศึกษา ( ตามหนังสือ กระทรวงมหาดไทย ด่วน ที่สุด ที่ มท๐๘๐๘.๒/ว ๓๘๘๖ ลงวันที่ ๒๘ มิถุนายน ๒๕๖๒ )	เพื่อจ่ายเป็นค่าสำหรับ พัฒนาผู้ประกอบการ วิชาชีพครู สังกัดศูนย์ พัฒนาเด็กเล็กองค์การ บริหารส่วนตำบล นาโสม	๑ โครงการ	-	-	๑๐,๐๐๐	๑๐,๐๐๐	๑๐,๐๐๐	๑ โครงการ	ครูศูนย์พัฒนาเด็ก เล็กองค์การบริหาร ส่วนตำบลนาโสม ได้รับการพัฒนาให้ ทำงานมี ประสิทธิภาพ ประสิทธิผลยิ่งขึ้น	กอง การศึกษาฯ

## ๒.๒ แผนงานสาธารณสุข

ที่	โครงการ	วัตถุประสงค์	เป้าหมาย ( ผลผลิตของ โครงการ )	งบประมาณ					ตัวชี้วัด ( KPI)	ผลที่คาดว่าจะ ได้รับ	หน่วยงาน รับผิดชอบ หลัก
				๒๕๖๑ (บาท)	๒๕๖๒ (บาท)	๒๕๖๓ (บาท)	๒๕๖๔ (บาท)	๒๕๖๕ (บาท)			
๑	โครงการป้องกันและควบคุมโรคพิษสุนัขบ้า	เพื่อป้องกันโรคที่เกิดกับสุนัข แมวในพื้นที่	๑ โครงการ	๕๐,๐๐๐	๕๐,๐๐๐	๕๐,๐๐๐	๕๐,๐๐๐	๕๐,๐๐๐	๑ โครงการ	สุนัข แมวในพื้นที่ได้รับวัคซีน	สำนักปลัด
๒	โครงการป้องกันโรคไข้เลือดออก	เพื่อเป็นการป้องกันโรคไข้เลือดออก ระบาดในพื้นที่เพื่อดำเนินการออกพ่นหมอกควันกำจัดยุงลาย	๑ โครงการ	๙๐,๐๐๐	๙๐,๐๐๐	๙๐,๐๐๐	๙๐,๐๐๐	๙๐,๐๐๐	๑ โครงการ	ประชาชนปลอดภัยจากโรคไข้เลือดออก	สำนักปลัด
๓	อุดหนุนโครงการสาธารณสุขตามแนวพระราชดำริ บ้านนาโสม หมู่ที่ ๑ ( หนังสือที่ มท๐๘๐๘.๒/ว ๓๐๒๘ ลงวันที่ ๖ มิถุนายน ๒๕๖๑ เรื่อง ชักซ้อมแนวทางการจัดทำงบประมาณรายจ่ายประจำปี พ.ศ. ๒๕๖๒ ขององค์กรปกครองส่วนท้องถิ่น)	เพื่อฝึกอบรม เพิ่มศักยภาพให้ประชาชนเกี่ยวกับโครงการสาธารณสุขตามแนวพระราชดำริ	๓ โครงการ ตามที่ หมู่ที่ ๑ กำหนด	๒๐,๐๐๐	๒๐,๐๐๐	๒๐,๐๐๐	๒๐,๐๐๐	๒๐,๐๐๐	๓ โครงการ	ประชาชนกลุ่มเสี่ยง หมู่ที่ ๑ มีความรู้ ความใจเกี่ยวกับโครงการ สาธารณสุขตามแนวพระราชดำริ	กองคลัง/ สำนักปลัด

แบบ ผ.๐๒

ที่	โครงการ	วัตถุประสงค์	เป้าหมาย ( ผลผลิตของ โครงการ )	งบประมาณ					ตัวชี้วัด ( KPI)	ผลที่คาดว่าจะ ได้รับ	หน่วยงาน รับผิดชอบ หลัก
				๒๕๖๑ (บาท)	๒๕๖๒ (บาท)	๒๕๖๓ (บาท)	๒๕๖๔ (บาท)	๒๕๖๕ (บาท)			
๔	อุดหนุนโครงการสาธารณสุข ตามแนวพระราชดำริ บ้าน เขาตำบล หมู่ที่ ๒ ( หนังสือที่ มท๐๘๐๘.๒/ ว๓๐๒๘ ลงวันที่ ๖ มิถุนายน ๒๕๖๑)	เพื่อฝึกอบรม เพิ่ม ศักยภาพให้ประชาชน เกี่ยวกับโครงการ สาธารณสุขตามแนว พระราชดำริ	๓ โครงการ ตามที่ หมู่ที่ ๒ กำหนด	๒๐,๐๐๐	๒๐,๐๐๐	๒๐,๐๐๐	๒๐,๐๐๐	๒๐,๐๐๐	๓ โครงการ	ประชาชนกลุ่มเสี่ยง หมู่ที่ ๒ มีความรู้ ความใจเกี่ยวกับ โครงการ สาธารณสุข ตามแนวพระราชดำริ	กองคลัง/ สำนักปลัด
๕	อุดหนุนโครงการสาธารณสุข ตามแนวพระราชดำริ บ้าน สามแยกเขาตำบล หมู่ที่ ๓ ( หนังสือที่ มท๐๘๐๘.๒/ ว๓๐๒๘ ลงวันที่ ๖ มิถุนายน ๒๕๖๑)	เพื่อฝึกอบรม เพิ่ม ศักยภาพให้ประชาชน เกี่ยวกับโครงการ สาธารณสุขตามแนว พระราชดำริ	๓ โครงการ ตามที่ หมู่ที่ ๓ กำหนด	๒๐,๐๐๐	๒๐,๐๐๐	๒๐,๐๐๐	๒๐,๐๐๐	๒๐,๐๐๐	๓ โครงการ	ประชาชนกลุ่มเสี่ยง หมู่ที่ ๓ มีความรู้ ความใจเกี่ยวกับ โครงการ สาธารณสุข ตามแนวพระราชดำริ	กองคลัง/ สำนักปลัด
๖	อุดหนุนโครงการ สาธารณสุขตามแนว พระราชดำริ บ้านใหม่ ทรัพย์เจริญ หมู่ที่ ๔ ( หนังสือที่ มท๐๘๐๘.๒/ ว๓๐๒๘ ลงวันที่ ๖ มิถุนายน ๒๕๖๑)	เพื่อฝึกอบรม เพิ่ม ศักยภาพให้ประชาชน เกี่ยวกับโครงการ สาธารณสุขตามแนว พระราชดำริ	๓ โครงการ ตามที่ หมู่ที่ ๔ กำหนด	๒๐,๐๐๐	๒๐,๐๐๐	๒๐,๐๐๐	๒๐,๐๐๐	๒๐,๐๐๐	๓ โครงการ	ประชาชนกลุ่มเสี่ยง หมู่ที่ ๔ มีความรู้ ความใจเกี่ยวกับ โครงการ สาธารณสุข ตามแนวพระราชดำริ	กองคลัง/ สำนักปลัด

แบบ ผ.๐๒

ที่	โครงการ	วัตถุประสงค์	เป้าหมาย ( ผลผลิตของ โครงการ )	งบประมาณ					ตัวชี้วัด ( KPI )	ผลที่คาดว่าจะ ได้รับ	หน่วยงาน รับผิดชอบ หลัก
				๒๕๖๑ (บาท)	๒๕๖๒ (บาท)	๒๕๖๓ (บาท)	๒๕๖๔ (บาท)	๒๕๖๕ (บาท)			
๗	อุดหนุนโครงการสาธารณสุขตามแนวพระราชดำริ บ้านหนองใหญ่ หมู่ที่ ๕ ( หนังสือที่ มท๐๘๐๘.๒/ว๓๐๒๘ ลงวันที่ ๖ มิถุนายน ๒๕๖๑)	เพื่อฝึกอบรม เพิ่มศักยภาพให้ประชาชนเกี่ยวกับโครงการสาธารณสุขตามแนวพระราชดำริ	๓ โครงการตามที่ หมู่ที่ ๕ กำหนด	๒๐,๐๐๐	๒๐,๐๐๐	๒๐,๐๐๐	๒๐,๐๐๐	๒๐,๐๐๐	๓ โครงการ	ประชาชนกลุ่มเสี่ยง หมู่ที่ ๕ มีความรู้ความเข้าใจเกี่ยวกับโครงการสาธารณสุขตามแนวพระราชดำริ	กองคลัง/ สำนักปลัด
๘	อุดหนุนโครงการสาธารณสุขตามแนวพระราชดำริ บ้านชัยภูเหลือ หมู่ที่ ๖ ( หนังสือที่ มท๐๘๐๘.๒/ว๓๐๒๘ ลงวันที่ ๖ มิถุนายน ๒๕๖๑)	เพื่อฝึกอบรม เพิ่มศักยภาพให้ประชาชนเกี่ยวกับโครงการสาธารณสุขตามแนวพระราชดำริ	๓ โครงการตามที่ หมู่ที่ ๖ กำหนด	๒๐,๐๐๐	๒๐,๐๐๐	๒๐,๐๐๐	๒๐,๐๐๐	๒๐,๐๐๐	๓ โครงการ	ประชาชนกลุ่มเสี่ยง หมู่ที่ ๖ มีความรู้ความเข้าใจเกี่ยวกับโครงการสาธารณสุขตามแนวพระราชดำริ	กองคลัง/ สำนักปลัด
๙	โครงการสร้างสถานสงเคราะห์สุนัขและแมว องค์การบริหารส่วนตำบลนาโสม*	เพื่อมีสถานสงเคราะห์สุนัขและแมว องค์การบริหารส่วนตำบลนาโสม	๑ โครงการ	-	-	๑๐๐,๐๐๐	-	-	๑ โครงการ	อบต.นาโสมมีสถานสงเคราะห์สุนัขและแมว ในตำบลนาโสมเพื่อป้องกันและควบคุมโรค	สำนักปลัด/ กองช่าง

แบบ ผ.๐๒

ที่	โครงการ	วัตถุประสงค์	เป้าหมาย ( ผลผลิตของ โครงการ )	งบประมาณ					ตัวชี้วัด ( KPI)	ผลที่คาดว่าจะ ได้รับ	หน่วยงาน รับผิดชอบ หลัก
				๒๕๖๑ (บาท)	๒๕๖๒ (บาท)	๒๕๖๓ (บาท)	๒๕๖๔ (บาท)	๒๕๖๕ (บาท)			
๑๐	โครงการเด็กนาโสมว่ายน้ำ เป็น เล่นน้ำปลอดภัย	เพื่อฝึกอบรมให้เด็ก เยาวชนในพื้นที่ตำบล นาโสมมีความปลอดภัย ในการเล่นน้ำ ลด อุบัติเหตุการจมน้ำ เสียชีวิต	๑ โครงการ	-	-	๓๕,๖๕๐	๓๕,๖๕๐	๓๕,๖๕๐	๑ โครงการ	เด็กเยาวชนมีความรู้ ความเข้าใจ มีความ ปลอดภัยในการเล่น น้ำ ลดอุบัติเหตุการ จมน้ำเสียชีวิต	สำนักสัด/ สปสช.
๑๑	โครงการชัชฌายสบายชีวี การออกกำลังกายเพื่อ สุขภาพ	เพื่อดำเนินกิจกรรมการ ออกกำลังกายเพื่อ สุขภาพที่ดีของ ประชาชนตำบลนาโสม	๑ โครงการ	-	-	๑๒,๐๐๐	๑๒,๐๐๐	๑๒,๐๐๐	๑ โครงการ	ประชาชนเข้าร่วม กิจกรรมได้ออกกำลัง กายมีสุขภาพที่ดี	สำนักสัด/ สปสช.
๑๒	โครงการดูแลสุขภาพ ผู้สูงอายุ “เพื่อช่วยเพื่อน”	เพื่อเกิดการรวมกลุ่ม ผู้สูงอายุตำบลนาโสม	๑ โครงการ	-	-	๑๕,๕๐๐	๑๕,๕๐๐	๑๕,๕๐๐	๑ โครงการ	ผู้สูงอายุตำบลนาโสม รวมกลุ่มทำกิจกรรม ร่วมกัน	สำนักสัด/ สปสช.
๑๓	โครงการป้องกันและลด ปัญหาด้านเพศสัมพันธ์/ การตั้งครรภ์ไม่พร้อม	เพื่อฝึกอบรมการ ป้องกันและลดปัญหา ด้านเพศสัมพันธ์/การ ตั้งครรภ์ไม่พร้อม	๑ โครงการ	-	-	๑๓,๐๐๐	๑๓,๐๐๐	๑๓,๐๐๐	๑ โครงการ	ผู้เข้ารับการฝึกอบรม มีความรู้เกี่ยวกับการ ป้องกันและลดปัญหา ด้านเพศสัมพันธ์/การ ตั้งครรภ์ไม่พร้อม	สำนักสัด/ สปสช.



แบบ ผ.๐๒

ที่	โครงการ	วัตถุประสงค์	เป้าหมาย ( ผลผลิตของ โครงการ )	งบประมาณ					ตัวชี้วัด ( KPI)	ผลที่คาดว่าจะ ได้รับ	หน่วยงาน รับผิดชอบ หลัก
				๒๕๖๑ (บาท)	๒๕๖๒ (บาท)	๒๕๖๓ (บาท)	๒๕๖๔ (บาท)	๒๕๖๕ (บาท)			
๑๔	โครงการฝึกอบรมนักเรียน ผู้สูงอายุใจเบิกบาน ประจำปี	เพื่อฝึกอบรมนักเรียน ผู้สูงอายุตำบลนาโสม	๑ โครงการ	-	-	๑๓,๐๐๐	๑๓,๐๐๐	๑๓,๐๐๐	๑ โครงการ	ผู้สูงอายุตำบลนาโสม รวมกลุ่มทำกิจกรรม ร่วมกัน	สำนักสัด/ สปสช.
๑๕	โครงการเพศศึกษาดี ซีวี ปลอดภัย	เพื่อฝึกอบรมเกี่ยวกับ เพศศึกษาเป็นแนวทาง ในการป้องกันและแก้ไข ปัญหาในเรื่องโรคติดต่อ โรคเอดส์ ที่อาจเกิด ขึ้นกับเด็กและเยาวชน ได้	๑ โครงการ	-	-	๑๕,๐๐๐	๑๕,๐๐๐	๑๕,๐๐๐	๑ โครงการ	เด็กและเยาวชนมี ความรู้เกี่ยวกับ เพศศึกษาเป็น แนวทางในการ ป้องกันและแก้ไข ปัญหาในเรื่อง โรคติดต่อ โรคเอดส์ ที่อาจเกิดขึ้นกับเด็ก และเยาวชนได้	สำนักสัด/ สภาเด็กและ เยาวชนฯ

## ๒.๓ แผนงานศาสนาวัฒนธรรมและนันทนาการ

ที่	โครงการ	วัตถุประสงค์	เป้าหมาย ( ผลผลิตของ โครงการ )	งบประมาณ					ตัวชี้วัด ( KPI )	ผลที่คาดว่าจะ ได้รับ	หน่วยงาน รับผิดชอบ หลัก
				๒๕๖๑ (บาท)	๒๕๖๒ (บาท)	๒๕๖๓ (บาท)	๒๕๖๔ (บาท)	๒๕๖๕ (บาท)			
๑	โครงการส่งนักกีฬาและประชาชนตำบลนาโสมเข้าร่วมแข่งขันกีฬาอบตสัมพันธ์อำเภอชัยบาดาล	เพื่อเป็นการสร้างความสามัคคีของประชาชนพนักงานระหว่างตำบล	๑ โครงการ	๑๐๐,๐๐๐	๑๐๐,๐๐๐	๑๐๐,๐๐๐	๑๐๐,๐๐๐	๑๐๐,๐๐๐	๑ โครงการ	พนักงานและประชาชนทุกแห่งได้ทำกิจกรรมร่วมกัน	สำนักปลัด
๒	โครงการแข่งขันกีฬาตำบลนาโสมประจำปี	เพื่อเป็นการส่งเสริมการเล่นกีฬาและสร้างความสามัคคี	๑ โครงการ	๘๐,๐๐๐	๘๐,๐๐๐	๘๐,๐๐๐	๘๐,๐๐๐	๘๐,๐๐๐	๑ โครงการ	เด็กและเยาวชนประชาชนที่สุขภาพร่างกายแข็งแรงและมีความสามัคคีต่อกัน	สำนักปลัด
๓	โครงการแข่งขันกีฬานักเรียนด้านยาเสพติด	เพื่อเป็นการส่งเสริมการเล่นกีฬาและสร้างความสามัคคีของเด็กนักเรียน ด้านยาเสพติด	๑ โครงการ	-	-	๖๐,๐๐๐	๖๐,๐๐๐	๖๐,๐๐๐	๑ โครงการ	เด็กนักเรียนมีสุขภาพร่างกายแข็งแรงและมีความสามัคคีต่อกันห่างไกลยาเสพติด	สำนักปลัด

ที่	โครงการ	วัตถุประสงค์	เป้าหมาย ( ผลผลิตของ โครงการ )	งบประมาณ					ตัวชี้วัด ( KPI )	ผลที่คาดว่าจะ ได้รับ	หน่วยงาน รับผิดชอบ หลัก
				๒๕๖๑ (บาท)	๒๕๖๒ (บาท)	๒๕๖๓ (บาท)	๒๕๖๔ (บาท)	๒๕๖๕ (บาท)			
๔	โครงการสืบสานอนุรักษ์ วัฒนธรรมไทยและภูมิ ปัญญาท้องถิ่น	เพื่อให้ประชาชนได้ ร่วมกันศึกษาสืบสาน อนุรักษ์วัฒนธรรม ประเพณีอันดีของ ท้องถิ่น	๑ โครงการ	-	-	๕๐,๐๐๐	๕๐,๐๐๐	๕๐,๐๐๐	๑ โครงการ	วัฒนธรรมประเพณี และภูมิปัญญาของ ท้องถิ่นคงอยู่สืบ สานต่อไป	สำนักปลัด
๕	โครงการจัดกิจกรรม ส่งเสริมพระพุทธศาสนา ในวันสำคัญทาง พระพุทธศาสนา	เพื่อเป็นการทำนุบำรุง พระพุทธศาสนา	๑ โครงการ	๕,๐๐๐	๕,๐๐๐	๕,๐๐๐	๕,๐๐๐	๕,๐๐๐	๑ โครงการ	เด็กเยาวชน ประชาชนมีส่วนร่วม ในการทำกิจกรรม วันสำคัญทางพุทธ ศาสนาเช่นวัน เข้าพรรษาวันวิ สาขบูชาและวัน อื่นๆ	สำนักปลัด
๖	โครงการจัดงานประเพณี สงกรานต์วันผู้สูงอายุและ ครอบครัวตำบลนาโสม	เพื่อสืบสานงาน ประเพณีวัฒนธรรมวัน สงกรานต์ผู้สูงอายุและ ครอบครัวได้ทำ กิจกรรมร่วมกัน	๑ โครงการ	๕๐,๐๐๐	๕๐,๐๐๐	-	-	-	๑ โครงการ	ผู้สูงอายุมีความสุข จากการได้พบปะ พูดคุยระหว่างการทำ กิจกรรมอยู่ พร้อมครอบครัว	สำนักปลัด

ที่	โครงการ	วัตถุประสงค์	เป้าหมาย ( ผลผลิตของ โครงการ )	งบประมาณ					ตัวชี้วัด ( KPI )	ผลที่คาดว่าจะ ได้รับ	หน่วยงาน รับผิดชอบ หลัก	
				๒๕๖๑ (บาท)	๒๕๖๒ (บาท)	๒๕๖๓ (บาท)	๒๕๖๔ (บาท)	๒๕๖๕ (บาท)				
๗	โครงการจัดกิจกรรมส่งเสริมวัฒนธรรมประเพณีท้องถิ่น	เพื่อให้ประชาชนได้ร่วมกันศึกษาวัฒนธรรมประเพณีอันดีของท้องถิ่น	๑ โครงการ	๑๐,๐๐๐	๑๐,๐๐๐	๑๐,๐๐๐	๑๐,๐๐๐	๑๐,๐๐๐	๑ โครงการ	วัฒนธรรมประเพณีของท้องถิ่นคงอยู่สืบสานต่อไป	สำนักปลัด	
๘	อุดหนุนสำนักงานจังหวัดลพบุรี -โครงการแผ่นดินสมเด็จพระนารายณ์	เพื่อเป็นการสนับสนุนการจัดกิจกรรมสืบสานงานประเพณีของจังหวัด	๑ โครงการ	๒๘,๐๐๐	๒๘,๐๐๐	๒๘,๐๐๐	๒๘,๐๐๐	๒๘,๐๐๐	๑ โครงการ	ชนรุ่นหลังได้ทราบถึงประวัติศาสตร์ของจังหวัดลพบุรี	สำนักปลัด	
๙	โครงการนันทนาการแข่งขันกีฬาพื้นบ้านผู้สูงอายุสัมพันธ์ ประจำปีงบประมาณ ๒๕๖๒	เพื่อส่งเสริมการรวมกลุ่มของผู้สูงอายุ ทำกิจกรรมร่วมกัน มีสุขภาพพลานามัยที่ดีสร้างความสามัคคีในกลุ่มผู้สูงอายุ	๑ โครงการ	-	๒๓,๐๐๐	-	-	-	๑ โครงการ	ผู้สูงอายุรวมกลุ่ม ร้อยละของผู้สูงอายุเข้า ร่วมกิจกรรม	ผู้สูงอายุรวมกลุ่มทำกิจกรรมร่วมกันมีพลาแนมัยที่ดีและสามัคคีกันในกลุ่มผู้สูงอายุ	สำนักปลัด
๑๐	อุดหนุนที่ว่าการอำเภอชัยบาดาล -โครงการจัดงานรัฐพิธีต่าง ๆ	เพื่ออุดหนุนกิจกรรมสนับสนุนจัดงานรัฐพิธีและการจัดงานวันสำคัญต่าง ๆ ของที่ทำการปกครองอำเภอชัยบาดาล	๑ โครงการ	๒๐,๐๐๐	๒๐,๐๐๐	๒๕,๐๐๐	๒๕,๐๐๐	๒๕,๐๐๐	๑ โครงการ	กิจกรรมสนับสนุนจัดงานรัฐพิธีและการจัดงานวันสำคัญต่าง ๆ ของที่ทำการปกครองอำเภอชัยบาดาล	กองคลัง/ สำนักปลัด	

ที่	โครงการ	วัตถุประสงค์	เป้าหมาย ( ผลผลิตของ โครงการ )	งบประมาณ					ตัวชี้วัด ( KPI)	ผลที่คาดว่าจะ ได้รับ	หน่วยงาน รับผิดชอบ หลัก
				๒๕๖๑ (บาท)	๒๕๖๒ (บาท)	๒๕๖๓ (บาท)	๒๕๖๔ (บาท)	๒๕๖๕ (บาท)			
๑๑	โครงการปรับปรุงสนามฟุตบอลโรงเรียนบ้านนาโสมอัดพื้นยางพารา หมู่ที่ ๑	เพื่อเป็นการปรับปรุงสนามกีฬาให้มีความได้มาตรฐานเป็นการส่งเสริมการเล่นกีฬา	๑ โครงการ	-	-	-	๒๐๐,๐๐๐	-	๑ โครงการ	สนามฟุตบอลมีความมาตรฐานปลอดภัยเยาวชนและประชาชนมีสุขภาพร่างกายแข็งแรง	สำนักปลัด
๑๒	โครงการจัดหาเครื่องออกกำลังกายกลางแจ้งสำหรับประชาชนทั่วไป หมู่ที่ ๒	เพื่อเป็นการส่งเสริมการเล่นกีฬาการออกกำลังกาย	๑ โครงการ	-	-	-	๒๐๐,๐๐๐	-	๑ โครงการ	เด็กเยาวชนและประชาชนได้เล่นกีฬาสุขภาพพลานามัยแข็งแรง	สำนักปลัด
๑๓	โครงการจัดหาเครื่องออกกำลังกายกลางแจ้งสำหรับประชาชนทั่วไป บริเวณโรงเรียนบ้านใหม่ทรัพย์เจริญ	เพื่อเป็นการส่งเสริมการเล่นกีฬาการออกกำลังกาย	๑ โครงการ	-	-	-	-	๒๐๐,๐๐๐	๑ โครงการ	เด็กเยาวชนและประชาชนมีสุขภาพร่างกายแข็งแรง	สำนักปลัด

แบบ ผ.๐๒

ที่	โครงการ	วัตถุประสงค์	เป้าหมาย ( ผลผลิตของ โครงการ )	งบประมาณ					ตัวชี้วัด ( KPI)	ผลที่คาดว่าจะ ได้รับ	หน่วยงาน รับผิดชอบ หลัก
				๒๕๖๑ (บาท)	๒๕๖๒ (บาท)	๒๕๖๓ (บาท)	๒๕๖๔ (บาท)	๒๕๖๕ (บาท)			
๑๔	โครงการก่อสร้างลานกีฬา ชุมชนพร้อมเครื่องออกกำลังกาย ท่ามกลางหมู่ที่ ๕	เพื่อเป็นการส่งเสริม การเล่นกีฬาการออก กำลังกาย	๑ โครงการ	-	-	-	๒๐๐,๐๐๐	-	๑ โครงการ	เด็กเยาวชนและ ประชาชนมีสุขภาพ แข็งแรงจากการเล่น กีฬา	สำนักปลัด
๑๕	โครงการจัดหาเครื่องออกกำลังกาย กลางแจ้งสำหรับประชาชนทั่วไป หมู่ที่ ๖	เพื่อเป็นการส่งเสริม การเล่นกีฬาการออก กำลังกายของเด็ก เยาวชนและประชาชน	๑ โครงการ	-	-	๒๐๐,๐๐๐	-	-	๑ โครงการ	เด็กเยาวชนและ ประชาชนมีสุขภาพ พลานามัยแข็งแรง	สำนักปลัด
๑๖	โครงการก่อสร้างลานกีฬา ชุมชนอเนกประสงค์หมู่ที่ ๖	เพื่อเป็นการส่งเสริม การเล่นกีฬาการออก กำลังกายของเด็ก เยาวชนและประชาชน	๑ โครงการ	-	-	๖๐,๐๐๐	-	-	๑ โครงการ	เด็กเยาวชนและ ประชาชนมีสุขภาพ พลานามัยแข็งแรง	สำนักปลัด
๑๗	โครงการก่อสร้างสนาม เบตองขนาดสองคอร์ต บริเวณข้างสนามกีฬา หมู่บ้าน หมู่ที่ ๕	เพื่อพัฒนากิจกรรม กีฬามวลชนในหมู่บ้าน ส่งเสริมให้ประชาชนมี กิจกรรมนันทนาการ ชุมชนได้เล่นกีฬา	๑ โครงการ	-	-	-	๖๐,๐๐๐	-	๑ โครงการ	ประชาชนมีสถานที่ เพื่อการกีฬาและ นันทนาการ	สำนักปลัด

ที่	โครงการ	วัตถุประสงค์	เป้าหมาย ( ผลผลิตของ โครงการ )	งบประมาณ					ตัวชี้วัด ( KPI )	ผลที่คาดว่าจะ ได้รับ	หน่วยงาน รับผิดชอบ หลัก
				๒๕๖๑ (บาท)	๒๕๖๒ (บาท)	๒๕๖๓ (บาท)	๒๕๖๔ (บาท)	๒๕๖๕ (บาท)			
๑๘	โครงการจัดหาเครื่องออกกำลังกายกลางแจ้งสำหรับประชาชนทั่วไป หมู่ที่ ๑	เพื่อเป็นการส่งเสริมการเล่นกีฬาการออกกำลังกายของเด็กเยาวชนและประชาชน	๑ โครงการ	-	-	-	๒๐๐,๐๐๐	-	๑ โครงการ	เด็กเยาวชนและประชาชนมีสุขภาพพลานามัยแข็งแรง	สำนักปลัด
๑๙	โครงการก่อสร้างลานกีฬาชุมชนอเนกประสงค์ หมู่ที่ ๑	เพื่อเป็นการส่งเสริมการเล่นกีฬาการออกกำลังกายของเด็กเยาวชนและประชาชน	๑ โครงการ	-	-	-	๑๕๐,๐๐๐	-	๑ โครงการ	เด็กเยาวชนและประชาชนมีสุขภาพพลานามัยแข็งแรง	สำนักปลัด
๒๐	โครงการก่อสร้างลานกีฬาชุมชนอเนกประสงค์ หมู่ที่ ๓	เพื่อเป็นการส่งเสริมการเล่นกีฬา	๑ โครงการ	-	-	-	-	๒๐๐,๐๐๐	๑ โครงการ	เด็กเยาวชนและประชาชนมีสุขภาพพลานามัยแข็งแรงจากการเล่นกีฬา	สำนักปลัด
๒๑	โครงการปรับปรุงสนามกีฬาหมู่บ้านหมู่ที่ ๕	เพื่อปรับปรุงซ่อมแซมสนามกีฬาให้ได้มาตรฐานหรือปรับปรุงให้ดีขึ้น	๑ โครงการ	-	๒๐๐,๐๐๐	-	-	-	๑ โครงการ	เด็กเยาวชนและประชาชนมีสถานที่ออกกำลังกายได้อย่างมาตรฐานหรือดีขึ้น	สำนักปลัด

ที่	โครงการ	วัตถุประสงค์	เป้าหมาย ( ผลผลิตของ โครงการ )	งบประมาณ					ตัวชี้วัด ( KPI )	ผลที่คาดว่าจะ ได้รับ	หน่วยงาน รับผิดชอบ หลัก
				๒๕๖๑ (บาท)	๒๕๖๒ (บาท)	๒๕๖๓ (บาท)	๒๕๖๔ (บาท)	๒๕๖๕ (บาท)			
๒๒	โครงการก่อสร้างลานกีฬา เอนกประสงค์พร้อมเครื่อง ออกกำลังกาย หมู่ที่ ๓	เพื่อเป็นการส่งเสริม การเล่นกีฬาการออก กำลังกายของเด็ก เยาวชนและประชาชน	๑ โครงการ	-	-	-	๕๕๐,๐๐๐	-	๑ โครงการ	เด็กเยาวชนและ ประชาชนมีสุขภาพ พลานามัยแข็งแรง	สำนักปลัด



## ๒.๔ แผนงานสังคมสงเคราะห์

ที่	โครงการ	วัตถุประสงค์	เป้าหมาย ( ผลผลิตของ โครงการ )	งบประมาณ					ตัวชี้วัด ( KPI )	ผลที่คาดว่าจะ ได้รับ	หน่วยงาน รับผิดชอบ หลัก
				๒๕๖๑ (บาท)	๒๕๖๒ (บาท)	๒๕๖๓ (บาท)	๒๕๖๔ (บาท)	๒๕๖๕ (บาท)			
๑	โครงการสงเคราะห์ผู้ ยากไร้ในตำบลนาโสม	เพื่อช่วยเหลือ สนับสนุนประสานงาน หน่วยงานอื่น ช่วยเหลือผู้ด้อยโอกาส เด็กเยาวชนผู้สูงอายุผู้ พิการหรือผู้ยากไร้ใน ตำบลนาโสม	๑ โครงการ	๕,๐๐๐	๕,๐๐๐	๕,๐๐๐	๕,๐๐๐	๕,๐๐๐	๑ โครงการ	ผู้ด้อยโอกาสมี กำลังใจในการ ดำรงชีวิตมากขึ้น ได้รับการช่วยเหลือ อย่างทั่วถึง	สำนักปลัด

## ๒.๕ แผนงานงบกลาง

ที่	โครงการ	วัตถุประสงค์	เป้าหมาย ( ผลผลิตของ โครงการ )	งบประมาณ					ตัวชี้วัด ( KPI)	ผลที่คาดว่าจะ ได้รับ	หน่วยงาน รับผิดชอบ หลัก
				๒๕๖๑ (บาท)	๒๕๖๒ (บาท)	๒๕๖๓ (บาท)	๒๕๖๔ (บาท)	๒๕๖๕ (บาท)			
๑	โครงการสงเคราะห์เบี้ยยังชีพผู้สูงอายุ	เพื่อเป็นการช่วยเหลือผู้สูงอายุให้มีหลักประกันรายได้ในการดำรงชีวิต	๑ โครงการ	๔,๐๐๐,๐๐ ๐	๔,๐๐๐,๐๐ ๐	๔,๐๐๐,๐๐ ๐	๔,๐๐๐,๐๐๐	๔,๐๐๐,๐๐๐	๑ โครงการ	ผู้สูงอายุได้รับการช่วยเหลือและได้รับการดูแลจากภาครัฐอย่างทั่วถึง	สำนักปลัด
๒	โครงการสงเคราะห์เบี้ยยังชีพผู้พิการ	เพื่อเป็นการช่วยเหลือผู้พิการให้มีหลักประกันรายได้ในการดำรงชีวิต	๑ โครงการ	๑,๕๐๐,๐๐๐	๑,๕๐๐,๐๐๐	๑,๕๐๐,๐๐๐	๑,๕๐๐,๐๐๐	๑,๕๐๐,๐๐๐	๑ โครงการ	ผู้พิการได้รับการช่วยเหลือและได้รับการดูแลจากภาครัฐจากทั่วถึง	
๓	โครงการสงเคราะห์เบี้ยยังชีพผู้ป่วยเอดส์	เพื่อเป็นการช่วยเหลือผู้ป่วยเอดส์ให้มีหลักประกันรายได้ในการดำรงชีวิต	๑ โครงการ	๔๘,๐๐๐	๔๘,๐๐๐	๔๘,๐๐๐	๔๘,๐๐๐	๔๘,๐๐๐	๑ โครงการ	ผู้ป่วยเอดส์มีคุณภาพชีวิตที่ดีขึ้นได้รับการดูแลจากภาครัฐจากทั่วถึง	

รายละเอียดโครงการพัฒนา  
แผนพัฒนาท้องถิ่น ( พ.ศ. ๒๕๖๑ - ๒๕๖๕ )  
องค์การบริหารส่วนตำบลนาโสม อำเภอยะบะดี จังหวัดลพบุรี

ก.ยุทธศาสตร์จังหวัดที่ ๑ สร้างมูลค่าเพิ่มด้านอาหารปลอดภัย

ข.ยุทธศาสตร์การพัฒนาขององค์กรปกครองส่วนท้องถิ่นในเขตจังหวัดลพบุรีที่ ๑ พัฒนาศักยภาพทางเศรษฐกิจเชิงสร้างสรรค์

๓.ยุทธศาสตร์การพัฒนาเศรษฐกิจชุมชน

๓.๑ แผนงานสร้างความเข้มแข็งของชุมชน

ที่	โครงการ	วัตถุประสงค์	เป้าหมาย ( ผลผลิตของ โครงการ )	งบประมาณ					ตัวชี้วัด ( KPI )	ผลที่คาดว่าจะ ได้รับ	หน่วยงาน รับผิดชอบ หลัก
				๒๕๖๑ (บาท)	๒๕๖๒ (บาท)	๒๕๖๓ (บาท)	๒๕๖๔ (บาท)	๒๕๖๕ (บาท)			
๑	โครงการส่งเสริมการฝึกอาชีพให้กับประชาชนในตำบลนาโสม	เพื่อแก้ไขปัญหาผู้ว่างงานในตำบลนาโสมดำเนินการฝึกอาชีพตามนโยบายแห่งรัฐ	๑ โครงการ	๖๐,๐๐๐	๖๐,๐๐๐	๖๐,๐๐๐	๖๐,๐๐๐	๖๐,๐๐๐	๑ โครงการ	ประชาชนในตำบลมีความรู้ด้านอาชีพและมีรายได้เพิ่มขึ้น	กองการศึกษาฯ
๒	โครงการส่งเสริมการจัดตั้งศูนย์จำหน่ายสินค้าราคาถูกภายในตำบลนาโสม	เพื่อส่งเสริมผลผลิตของราษฎรให้มีสถานที่ได้มาตรฐานในการจำหน่ายสินค้า	๑ โครงการ	-	-	-	๓๐๐,๐๐๐	-	๑ โครงการ	ประชาชนในตำบลมีรายได้เพิ่มขึ้นจากการขายสินค้า	กองการศึกษาฯ

แบบ ผ.๐๒

ที่	โครงการ	วัตถุประสงค์	เป้าหมาย ( ผลผลิตของ โครงการ )	งบประมาณ					ตัวชี้วัด ( KPI )	ผลที่คาดว่าจะ ได้รับ	หน่วยงาน รับผิดชอบ หลัก
				๒๕๖๑ (บาท)	๒๕๖๒ (บาท)	๒๕๖๓ (บาท)	๒๕๖๔ (บาท)	๒๕๖๕ (บาท)			
๓	โครงการส่งเสริมการเพิ่มประสิทธิภาพการผลิตและการแปรรูปผลิตภัณฑ์ทางการเกษตรและสินค้า Otop ตำบลนาโสม	เพื่อเป็นการเพิ่มรายได้ให้แก่เกษตรกรและกลุ่มผู้ผลิตสินค้า OTOP	๑ โครงการ	-	-	-	๕๐,๐๐๐	-	๑ โครงการ	ผลผลิตทางการเกษตรและสินค้า Otop จำหน่ายได้มากขึ้น	สำนักปลัด
๔	โครงการจัดอบรมการประยุกต์ใช้หลักปรัชญาเศรษฐกิจพอเพียงในการดำรงชีวิต	เพื่อให้ประชาชนกลุ่มเป้าหมายได้เรียนรู้และนำหลักปรัชญาเศรษฐกิจพอเพียงไปใช้ในการดำรงชีวิต	๑ โครงการ	๕๐,๐๐๐	๕๐,๐๐๐	๕๐,๐๐๐	๕๐,๐๐๐	๕๐,๐๐๐	๑ โครงการ	ประชาชนสามารถเข้าใจและสามารถดำรงชีวิตตามหลักปรัชญาเศรษฐกิจพอเพียงได้	สำนักปลัด
๕	โครงการส่งเสริมการใช้ปุ๋ยชีวภาพทดแทนการใช้ปุ๋ยเคมี	เพื่อส่งเสริมให้ประชาชนใช้ปุ๋ยชีวภาพทดแทนการใช้เคมี	๑ โครงการ	-	-	-	๓๐๐,๐๐๐	-	๑ โครงการ	ประชาชนมีปุ๋ยคุณภาพใช้ในราคาถูกลงช่วยลดรายจ่ายเพิ่มรายได้	สำนักปลัด

ที่	โครงการ	วัตถุประสงค์	เป้าหมาย ( ผลผลิตของ โครงการ )	งบประมาณ					ตัวชี้วัด ( KPI)	ผลที่คาดว่าจะ ได้รับ	หน่วยงาน รับผิดชอบ หลัก
				๒๕๖๑ (บาท)	๒๕๖๒ (บาท)	๒๕๖๓ (บาท)	๒๕๖๔ (บาท)	๒๕๖๕ (บาท)			
๖	โครงการอบรมเชิง ปฏิบัติการในการ พึ่งตนเองตามหลัก ปรัชญาเศรษฐกิจพอเพียง	เพื่อให้ประชาชนนำ แนวทางและหลัก ปรัชญาเศรษฐกิจ พอเพียงมาปฏิบัติใช้ จริง	๑ โครงการ	๕๐,๐๐๐	๕๐,๐๐๐	๕๐,๐๐๐	๕๐,๐๐๐	๕๐,๐๐๐	๑ โครงการ	ประชาชนนำ แนวทางและหลัก ปรัชญาเศรษฐกิจ พอเพียงมาปฏิบัติใช้ จริงในการดำรงชีวิต	สำนักปลัด

## ๓.๒ แผนงานเคหะและชุมชน

ที่	โครงการ	วัตถุประสงค์	เป้าหมาย ( ผลผลิตของโครงการ )	งบประมาณ					ตัวชี้วัด ( KPI )	ผลที่คาดว่าจะ ได้รับ	หน่วยงาน รับผิดชอบ หลัก
				๒๕๖๑ (บาท)	๒๕๖๒ (บาท)	๒๕๖๓ (บาท)	๒๕๖๔ (บาท)	๒๕๖๕ (บาท)			
๑	โครงการส่งเสริมการ ท่องเที่ยวชุมชน ท้องถิ่นนาโสมสุขใจ	เพื่อส่งเสริม กิจกรรมการ ท่องเที่ยวชุมชน ท้องถิ่นนาโสมสุขใจ โดยปรับปรุงพื้นที่ การติดตั้งไฟฟ้าส่อง สว่างในพื้นที่ดำเนิน กิจกรรมหรือตามงาน ที่ อบต.กำหนด	๑ โครงการ ติดตั้งไฟฟ้าส่องสว่าง จำนวน ๑๓ จุดหรือ ตามงานที่ อบต. กำหนด	-	๓๕,๐๐๐	-	-	-	๑ โครงการ	ส่งเสริมกิจกรรม การท่องเที่ยว ชุมชน มีไฟฟ้าส่องสว่างที่ เพียงพอ ทำให้มี ความปลอดภัยใน ชีวิตและทรัพย์สิน ของประชาชน	กองช่าง

รายละเอียดโครงการพัฒนา  
แผนพัฒนาท้องถิ่น ( พ.ศ. ๒๕๖๑ - ๒๕๖๕ )  
องค์การบริหารส่วนตำบลนาโสม อำเภอยะบะดี จังหวัดลพบุรี

ก.ยุทธศาสตร์จังหวัดที่ ๒ บริหารจัดการด้านการท่องเที่ยวเชิงสร้างสรรค์

ข.ยุทธศาสตร์การพัฒนาขององค์กรปกครองส่วนท้องถิ่นในเขตจังหวัดลพบุรีที่ ๒ บริหารจัดการด้านท่องเที่ยว

๔.การยุทธศาสตร์การพัฒนาด้านโครงสร้างพื้นฐานระบบสาธารณูปโภคและสาธารณูปการให้ได้มาตรฐาน

๔.๑ แผนงานเคหะและชุมชน

ที่	โครงการ	วัตถุประสงค์	เป้าหมาย ( ผลผลิตของโครงการ )	งบประมาณ					ตัวชี้วัด ( KPI )	ผลที่คาดว่าจะ ได้รับ	หน่วยงาน รับผิดชอบ หลัก
				๒๕๖๑ (บาท)	๒๕๖๒ (บาท)	๒๕๖๓ (บาท)	๒๕๖๔ (บาท)	๒๕๖๕ (บาท)			
๑	โครงการก่อสร้างถนน ลูกรังสายเข้าพื้นที่ สาธารณะ หมู่ที่ ๑	เพื่อให้ประชาชนได้ รับความสะดวกและ ปลอดภัยในการ คมนาคมและขนส่ง ผลผลิตทางการ เกษตร	๑ โครงการ ผิวการจราจรกว้าง ๔.๐๐ เมตร ยาว ๔๐๐.๐๐ เมตร หนา ๐.๓๐ เมตร หรือตาม งานที่ อบต.กำหนด	-	๖๕,๐๐๐	-	-	-	๑ โครงการ	การคมนาคม สัญจรของ ประชาชนและ ขนส่งผลผลิต ทางการเกษตร สะดวกมากขึ้น	กองช่าง
๒	โครงการปรับปรุง ซ่อมแซมถนนลูกรังสาย แยกขวาเขาตำบลถึง ข้ามมะกรูด หมู่ที่ ๒	เพื่อให้ประชาชน ได้รับความสะดวก ในการคมนาคม และขนส่งผลผลิต ทางการเกษตร	ผิวการจราจรกว้าง ๔.๐๐ เมตร ยาว ๕๓๐.๐๐ เมตร หนา ๐.๑๕ เมตรหรือตาม งานที่อบตกำหนด	-	-	-	๑๒๗,๒๐๐	-	๑ โครงการ	การคมนาคม สัญจรของ ประชาชนและ ขนส่งผลผลิต ทางการเกษตร สะดวกมากขึ้น	กองช่าง

ที่	โครงการ	วัตถุประสงค์	เป้าหมาย (ผลผลิตของโครงการ)	งบประมาณ					ตัวชี้วัด ( KPI)	ผลที่คาดว่าจะ ได้รับ	หน่วยงาน รับผิดชอบ หลัก
				๒๕๖๑ (บาท)	๒๕๖๒ (บาท)	๒๕๖๓ (บาท)	๒๕๖๔ (บาท)	๒๕๖๕ (บาท)			
๓	โครงการปรับปรุง ซ่อมแซมถนนลูกรังสาย แยกซ้ายเขาตำบล- ฝายซับมะกรูด หมู่ที่ ๒	เพื่อให้ประชาชน ได้รับความสะดวก ในการคมนาคม และขนส่งผลผลิต ทางการเกษตร	ผิวการจราจรกว้าง ๔.๐๐ เมตรยาว ๖๙๕.๐๐ เมตร หนาเฉลี่ย ๐.๑๕ เมตรหรือตามงาน ที่ อบต.กำหนด	-	-	-	-	๑๖๖,๘๐๐	๑ โครงการ	การคมนาคมสัญจร ของประชาชนและ ขนส่งผลผลิต ทางการเกษตร สะดวกมากขึ้น	กองช่าง
๔	โครงการปรับปรุง ซ่อมแซมถนนลูกรังสาย ซับมะกรูด- แยกขวาที่ นายนายสุพันธ์ ไชยพันธ์ หมู่ที่ ๒	เพื่อให้ประชาชน ได้รับความสะดวก ในการคมนาคม และขนส่งผลผลิต ทางการเกษตร	ผิวการจราจรกว้าง ๔.๐๐เมตร ยาว ๕๐๐.๐๐เมตร หนาเฉลี่ย ๐.๑๕ เมตรหรือตามงาน ที่ อบต.กำหนด	-	-	-	๑๒๐,๐๐๐	-	๑ โครงการ	การคมนาคมสัญจร ของประชาชนและ ขนส่งผลผลิต ทางการเกษตร สะดวกมากขึ้น	กองช่าง
๕	โครงการปรับปรุง ซ่อมแซมถนนลูกรังสาย ข้างบ้านนายประจักษ์ หงษ์อ่อน ถึงเขต หมู่ที่ ๒	เพื่อให้ประชาชน ได้รับความสะดวก ในการคมนาคม และขนส่งผลผลิต ทางการเกษตร	ผิวการจราจรกว้าง ๔.๐๐เมตร ยาว ๑,๕๐๐ เมตร หนา เฉลี่ย ๐.๒๐เมตร หรือตามงานที่ อบต.กำหนด	-	-	-	-	๑๙๒,๐๐๐	๑ โครงการ	การคมนาคมสัญจร ของประชาชนและ ขนส่งผลผลิต ทางการเกษตร สะดวกมากขึ้น	กองช่าง



ที่	โครงการ	วัตถุประสงค์	เป้าหมาย (ผลผลิตของโครงการ)	งบประมาณ					ตัวชี้วัด ( KPI)	ผลที่คาดว่าจะ ได้รับ	หน่วยงาน รับผิดชอบ หลัก
				๒๕๖๑ (บาท)	๒๕๖๒ (บาท)	๒๕๖๓ (บาท)	๒๕๖๔ (บาท)	๒๕๖๕ (บาท)			
๖	โครงการก่อสร้างถนน ลูกรังเส้นคันคลองไร้ นายสุพันธ์ ไชยพันธ์ถึง ไร้นางสมพร ดวงสุดา หมู่ที่ ๒ *	เพื่อให้ประชาชน ได้รับความสะดวก ในการคมนาคม และขนส่งผลผลิต ทางการเกษตร	ผิวการจราจรกว้าง ๓.๕๐เมตร ยาว ๓๐๐ เมตร หนา เฉลี่ย ๐.๒๐ เมตร หรือตามงานที่ อบต.กำหนด	-	-	๕๘,๐๐๐	-	-	๑ โครงการ	การคมนาคมสัญจร ของประชาชนและ ขนส่งผลผลิต ทางการเกษตร สะดวกมากขึ้น	กองช่าง
๗	โครงการก่อสร้างถนน ลูกรังสายเข้าไร้นาง ทิพย์วิมล ทรัพย์เอนก ถึงไร้นางสุวรรณ ราม สูตร หมู่ที่ ๒*	เพื่อให้ประชาชน ได้รับความสะดวก ในการคมนาคม และขนส่งผลผลิต ทางการเกษตร	ผิวการจราจรกว้าง ๓.๕๐เมตร ยาว ๒๐๐ เมตร หนา เฉลี่ย ๐.๒๐ เมตร หรือตามงานที่ อบต.กำหนด	-	-	๔๗,๐๐๐	-	-	๑ โครงการ	การคมนาคมสัญจร ของประชาชนและ ขนส่งผลผลิต ทางการเกษตร สะดวกมากขึ้น	กองช่าง
๘	โครงการก่อสร้างถนน คอนกรีตเสริมเหล็กสาย สายเขาดำบัล ๒ ช่วงไร้ นางญาณัจฉรา จิตรชื้อตรง หมู่ที่ ๒	เพื่อให้ประชาชน ได้รับความสะดวก ในการคมนาคม และขนส่งผลผลิต ทางการเกษตร	ผิวการจราจรกว้าง ๔.๐๐เมตร ยาว ๑๕๐ เมตร หนา เฉลี่ย ๐.๑๕ เมตร หรือตามงานที่ อบต.กำหนด	-	๓๒๙,๐๐๐	-	-	-	๑ โครงการ	การคมนาคมสัญจร ของประชาชนและ ขนส่งผลผลิต ทางการเกษตร สะดวกมากขึ้น	กองช่าง

ที่	โครงการ	วัตถุประสงค์	เป้าหมาย (ผลผลิตของโครงการ)	งบประมาณ					ตัวชี้วัด ( KPI)	ผลที่คาดว่าจะ ได้รับ	หน่วยงาน รับผิดชอบ หลัก
				๒๕๖๑ (บาท)	๒๕๖๒ (บาท)	๒๕๖๓ (บาท)	๒๕๖๔ (บาท)	๒๕๖๕ (บาท)			
๙	โครงการปรับปรุง ซ่อมแซมถนนลูกรังสาย สามแยกเขาตำบล ๔ บ้านนายจำปี พาชุนทด หมู่ที่ ๓	เพื่อให้ประชาชน ได้รับความสะดวก ในการคมนาคม และขนส่งผลผลิต ทางการเกษตร	ผิวการจราจรกว้าง ๔.๐๐เมตร ยาว ๙๗๙.๐๐ เมตร หนาเฉลี่ย ๐.๑๕ เมตรหรือตามงาน ที่ อบรม.กำหนด	-	-	-	-	๒๓๔,๙๖๐	๑ โครงการ	การคมนาคมสัญจร ของประชาชนและ ขนส่งผลผลิต ทางการเกษตร สะดวกมากขึ้น	กองช่าง
๑๐	โครงการปรับปรุง ซ่อมแซมถนนลูกรังจาก เส้นทางสามแยกเขา ตำบล ๒ ถึงเขารังกาส หมู่ที่ ๓	เพื่อให้ประชาชน ได้รับความสะดวก ในการคมนาคม และขนส่งผลผลิต ทางการเกษตร	ผิวการจราจรกว้าง ๔.๐๐เมตร ยาว ๘๐๐.๐๐ เมตร หนาเฉลี่ย ๐.๒๐ เมตรหรือตามงาน ที่ อบรม.กำหนด	-	-	-	-	๑๐๐,๐๐๐	๑ โครงการ	การคมนาคมสัญจร ของประชาชนและ ขนส่งผลผลิต ทางการเกษตร สะดวกมากขึ้น	กองช่าง
๑๑	โครงการปรับปรุง ซ่อมแซมถนนลูกรังจาก เส้นทางปากทางถึงไร่ นายสวง กรทอง หมู่ที่ ๓	เพื่อให้ประชาชน ได้รับความสะดวก ในการคมนาคม และขนส่งผลผลิต ทางการเกษตร	ผิวการจราจรกว้าง ๔.๐๐เมตร ยาว ๕๐๐ เมตร หนา เฉลี่ย ๐.๑๕ เมตร หรือตามงานที่ อบรม.กำหนด	-	-	-	๖๐,๐๐๐	-	๑ โครงการ	การคมนาคมสัญจร ของประชาชนและ ขนส่งผลผลิต ทางการเกษตร สะดวกมากขึ้น	กองช่าง

ที่	โครงการ	วัตถุประสงค์	เป้าหมาย (ผลผลิตของโครงการ)	งบประมาณ					ตัวชี้วัด ( KPI)	ผลที่คาดว่าจะ ได้รับ	หน่วยงาน รับผิดชอบ หลัก
				๒๕๖๑ (บาท)	๒๕๖๒ (บาท)	๒๕๖๓ (บาท)	๒๕๖๔ (บาท)	๒๕๖๕ (บาท)			
๑๒	โครงการก่อสร้างถนน ลูกรังซอยบ้านนางแอ้ว จันฉุน หมู่ที่ ๓	เพื่อให้ประชาชน ได้รับความสะดวก ในการคมนาคม และขนส่งผลผลิต ทางการเกษตร	ผิวการจราจรกว้าง ๓.๐๐เมตร ยาว ๘๐.๐๐ เมตร หนาเฉลี่ย ๐.๑๕ เมตรหรือตามงาน ที่ อบต.กำหนด	-	-	-	๓๐,๐๐๐	-	๑ โครงการ	การคมนาคมสัญจร ของประชาชนและ ขนส่งผลผลิต ทางการเกษตร สะดวกมากขึ้น	กองช่าง
๑๓	โครงการก่อสร้างถนน ลูกรังซอยบ้านนาง ประทีน เต็บโต หมู่ที่ ๓	เพื่อให้ประชาชน ได้รับความสะดวก ในการคมนาคม และขนส่งผลผลิต ทางการเกษตร	ผิวการจราจรกว้าง ๔.๐๐เมตร ยาว ๒๐๐.๐๐เมตร หนาเฉลี่ย ๐.๑๕ เมตรหรือตามงาน ที่ อบต.กำหนด	-	-	-	-	๑๐๐,๐๐๐	๑ โครงการ	การคมนาคมสัญจร ของประชาชนและ ขนส่งผลผลิต ทางการเกษตร สะดวกมากขึ้น	กองช่าง
๑๔	โครงการปรับปรุง ซ่อมแซมถนนลูกรังช่วง บ้านนายวิเชียร ร่มโพธิ์ ตาลถึงถนนสายสาม แยกเขาตำบล ๔ ไร่ นาย จำปี พายุทต หมู่ที่ ๓	เพื่อให้ประชาชน ได้รับความสะดวก ในการคมนาคม และขนส่งผลผลิต ทางการเกษตร	ผิวการจราจรกว้าง ๔.๐๐เมตร ยาว ๘๐๐เมตร หนา เฉลี่ย ๐.๒๐ เมตร หรือตามงานที่ อบต.กำหนด	-	-	-	-	๑๐๐,๐๐๐	๑ โครงการ	การคมนาคมสัญจร ของประชาชนและ ขนส่งผลผลิต ทางการเกษตร สะดวกมากขึ้น	กองช่าง

ที่	โครงการ	วัตถุประสงค์	เป้าหมาย (ผลผลิตของโครงการ)	งบประมาณ					ตัวชี้วัด ( KPI)	ผลที่คาดว่าจะ ได้รับ	หน่วยงาน รับผิดชอบ หลัก
				๒๕๖๑ (บาท)	๒๕๖๒ (บาท)	๒๕๖๓ (บาท)	๒๕๖๔ (บาท)	๒๕๖๕ (บาท)			
๑๕	โครงการก่อสร้างถนน ลูกรังช่วงสายอ่างเก็บ น้ำเขาน้อย หมู่ที่ ๓	เพื่อให้ประชาชน ได้รับความสะดวก ในการคมนาคม และขนส่งผลผลิต ทางการเกษตร	ผิวการจราจรกว้าง ๔.๐๐เมตร ยาว ๕๒๐.๐๐ เมตร หนาเฉลี่ย ๐.๒๕ เมตรหรือตามงาน ที่ อบต.กำหนด	-	-	-	๒๖๐,๐๐๐	-	๑ โครงการ	การคมนาคมสัญจร ของประชาชนและ ขนส่งผลผลิต ทางการเกษตร สะดวกมากขึ้น	กองช่าง
๑๖	โครงการก่อสร้างถนน ลูกรังจากถนนเจริญสุข ถึงไร่นายสมหมาย สิงหา หมู่ที่ ๔	เพื่อให้ประชาชน ได้รับความสะดวก ในการคมนาคม และขนส่งผลผลิต ทางการเกษตร	ผิวการจราจรกว้าง ๔.๐๐เมตร ยาว ๓๒๐.๐๐เมตร หนาเฉลี่ย ๐.๑๕ เมตรหรือตามงาน ที่ อบต.กำหนด	-	-	-	-	๓๕๐,๐๐๐	๑ โครงการ	การคมนาคมสัญจร ของประชาชนและ ขนส่งผลผลิต ทางการเกษตร สะดวกมากขึ้น	กองช่าง
๑๗	โครงการก่อสร้างถนน ลูกรังคันคลองทรัพย์ เจริญ หมู่ที่ ๔	เพื่อให้ประชาชน ได้รับความสะดวก ในการคมนาคม และขนส่งผลผลิต ทางการเกษตร	ผิวการจราจรกว้าง ๔.๐๐เมตร ยาว ๙๕๐.๐๐เมตร หนาเฉลี่ย ๐.๒๕ เมตรหรือตามงาน ที่ อบต.กำหนด	-	-	-	-	๔๗๐,๐๐๐	๑ โครงการ	การคมนาคมสัญจร ของประชาชนและ ขนส่งผลผลิต ทางการเกษตร สะดวกมากขึ้น	กองช่าง

ที่	โครงการ	วัตถุประสงค์	เป้าหมาย (ผลผลิตของโครงการ)	งบประมาณ					ตัวชี้วัด ( KPI)	ผลที่คาดว่าจะ ได้รับ	หน่วยงาน รับผิดชอบ หลัก
				๒๕๖๑ (บาท)	๒๕๖๒ (บาท)	๒๕๖๓ (บาท)	๒๕๖๔ (บาท)	๒๕๖๕ (บาท)			
๑๘	โครงการปรับปรุง ซ่อมแซมถนนลูกรัง เส้นทางเข้าไร่นาย อำนาจ คงสว่างที่ ๖	เพื่อให้ประชาชน ได้รับความสะดวก ในการคมนาคม และขนส่งผลผลิต ทางการเกษตร	ผิวการจราจรกว้าง ๔.๐๐เมตร ยาว ๑,๓๐๐ เมตร หนาเฉลี่ย ๐.๒๐ เมตรหรือตามงาน ที่ อบต.กำหนด	-	-	-	-	๑๖๐,๐๐๐	๑ โครงการ	การคมนาคมสัญจร ของประชาชนและ ขนส่งผลผลิต ทางการเกษตร สะดวกมากขึ้น	กองช่าง
๑๙	โครงการก่อสร้างถนน ลูกรังจากบ้านนางเข็ม สิทธิวงษาถึงบ้านนาย สมหมาย ปิ่นชำ หมู่ที่ ๖	เพื่อให้ประชาชน ได้รับความสะดวก ในการคมนาคม และขนส่งผลผลิต ทางการเกษตร	ผิวการจราจรกว้าง ๔.๐๐ เมตร ยาว ๕๐.๐๐ เมตร หนาเฉลี่ย ๐.๑๕ เมตรหรือตามงาน ที่ อบต.กำหนด	-	-	-	๒๕,๐๐๐	-	๑ โครงการ	การคมนาคมสัญจร ของประชาชนและ ขนส่งผลผลิต ทางการเกษตร สะดวกมากขึ้น	กองช่าง
๒๐	โครงการปรับปรุง ซ่อมแซมถนนภายใน ตำบลนาโสมอันเกิดจาก ภัยพิบัติ	เพื่อให้ประชาชน ได้รับความสะดวก ในการคมนาคม และขนส่งผลผลิต ทางการเกษตร	ตามงานที่ อบต. กำหนด	๑๐๐,๐๐๐	๑๐๐,๐๐๐	๑๐๐,๐๐๐	๑๐๐,๐๐๐	๑๐๐,๐๐๐	๑ โครงการ	การคมนาคมสัญจร ของประชาชนและ ขนส่งผลผลิต ทางการเกษตร สะดวกมากขึ้น	กองช่าง

ที่	โครงการ	วัตถุประสงค์	เป้าหมาย (ผลผลิตของโครงการ)	งบประมาณ					ตัวชี้วัด ( KPI)	ผลที่คาดว่าจะ ได้รับ	หน่วยงาน รับผิดชอบ หลัก
				๒๕๖๑ (บาท)	๒๕๖๒ (บาท)	๒๕๖๓ (บาท)	๒๕๖๔ (บาท)	๒๕๖๕ (บาท)			
๒๑	โครงการก่อสร้างถนน ลูกรังเข้าไร่ สายข้าง บ้านนายศักดิ์ชาย ช่างภักดี หมู่ที่ ๖*	เพื่อให้ประชาชน ได้รับความสะดวก ในการคมนาคม และขนส่งผลผลิต ทางการเกษตร	ผิวการจราจรกว้าง ๓.๕๐เมตร ยาว ๘๐๐เมตร หนา เฉลี่ย ๐.๒๐ เมตร หรือตามงานที่ อบต.กำหนด	-	-	๑๖๕,๐๐๐	-	-	๑ โครงการ	การคมนาคมสัญจร ของประชาชนและ ขนส่งผลผลิต ทางการเกษตร สะดวกมากขึ้น	กองช่าง
๒๒	โครงการก่อสร้างถนน ลูกรังตั้งแต่เข้าไร่นาย จำนงค์ เชื้อเพชรถึงไร่ นายยงยุทธ อินทร์ยงค์ หมู่ที่ ๔ *	เพื่อให้ประชาชน ได้รับความสะดวก ในการคมนาคม และขนส่งผลผลิต ทางการเกษตร	ผิวการจราจรกว้าง ๓.๕๐เมตร ยาว ๘๐๐ เมตร หนา เฉลี่ย ๐.๒๐ เมตร หรือตามงานที่ อบต.กำหนด	-	-	-	๑๖๕,๐๐๐	-	๑ โครงการ	การคมนาคมสัญจร ของประชาชนและ ขนส่งผลผลิต ทางการเกษตร สะดวกมากขึ้น	กองช่าง
๒๓	โครงการซ่อมแซมถนน หินคลุกสายหนองใหญ่ ๒ - ไร่นางฉลอม เป็นเพชร หมู่ที่ ๕ *	เพื่อให้ประชาชน ได้รับความสะดวก ในการคมนาคม และขนส่งผลผลิต ทางการเกษตร	ผิวการจราจรกว้าง ...เมตร ยาว ... เมตร หนาเฉลี่ย ๐.๑๕ เมตรหรือ ตามงานที่ อบต. กำหนด	-	-	๑๓๙,๐๐๐	-	-	๑ โครงการ	การคมนาคมสัญจร ของประชาชนและ ขนส่งผลผลิต ทางการเกษตร สะดวกมากขึ้น	กองช่าง

ที่	โครงการ	วัตถุประสงค์	เป้าหมาย (ผลผลิตของโครงการ)	งบประมาณ					ตัวชี้วัด ( KPI)	ผลที่คาดว่าจะ ได้รับ	หน่วยงาน รับผิดชอบ หลัก
				๒๕๖๑ (บาท)	๒๕๖๒ (บาท)	๒๕๖๓ (บาท)	๒๕๖๔ (บาท)	๒๕๖๕ (บาท)			
๒๔	โครงการปรับปรุง ซ่อมแซมถนนหิน คลุก สายนาโสม ๑ หมู่ที่ ๑	เพื่อให้ประชาชน ได้รับความสะดวก ในการคมนาคม และขนส่งผลผลิต ทางการเกษตร	ผิวการจราจรกว้าง ๔.๐๐เมตร ยาว ๕๙๐.๐๐เมตร หนาเฉลี่ย ๐.๑๕ เมตรหรือตามงาน ที่ อบรม.กำหนด	-	-	-	๑๗๗,๐๐๐	-	๑ โครงการ	การคมนาคมสัญจร ของประชาชนและ ขนส่งผลผลิต ทางการเกษตร สะดวกมากขึ้น	กองช่าง
๒๕	โครงการปรับปรุง ซ่อมแซมถนนหินคลุก สายนาโสม ๖ เข้าฝาย ตาชุม หมู่ที่ ๑	เพื่อให้ประชาชน ได้รับความสะดวก ในการคมนาคม และขนส่งผลผลิต ทางการเกษตร	ผิวการจราจรกว้าง ๔.๐๐เมตร ยาว ๙๖๕.๐๐ เมตร หนาเฉลี่ย ๐.๑๕ เมตรหรือตามงาน ที่ อบรม.กำหนด	-	-	-	-	๒๘๙,๐๐๐	๑ โครงการ	การคมนาคมสัญจร ของประชาชนและ ขนส่งผลผลิต ทางการเกษตร สะดวกมากขึ้น	กองช่าง
๒๖	โครงการปรับปรุง ซ่อมแซมถนนหินคลุก สายบ้านนายอุดร ศิริรัตน์ หมู่ที่ ๑	เพื่อให้ประชาชน ได้รับความสะดวก ในการคมนาคม และขนส่งผลผลิต ทางการเกษตร	ผิวการจราจรกว้าง ๔.๐๐เมตร ยาว ๓๐๐.๐๐ เมตร หนาเฉลี่ย ๐.๑๕ เมตรหรือตามงาน ที่ อบรม.กำหนด	-	-	-	๙๐,๐๐๐	-	๑ โครงการ	การคมนาคมสัญจร ของประชาชนและ ขนส่งผลผลิต ทางการเกษตร สะดวกมากขึ้น	กองช่าง

ที่	โครงการ	วัตถุประสงค์	เป้าหมาย (ผลผลิตของโครงการ)	งบประมาณ					ตัวชี้วัด ( KPI)	ผลที่คาดว่าจะ ได้รับ	หน่วยงาน รับผิดชอบ หลัก
				๒๕๖๑ (บาท)	๒๕๖๒ (บาท)	๒๕๖๓ (บาท)	๒๕๖๔ (บาท)	๒๕๖๕ (บาท)			
๒๗	โครงการปรับปรุง ซ่อมแซมถนนหินคลุก สายชัยมะกรูด-บ้านบ่อ น้ำ หมู่ที่ ๒	เพื่อให้ประชาชน ได้รับความสะดวก ในการคมนาคม และขนส่งผลผลิต ทางการเกษตร	ผิวการจราจรกว้าง ๔.๐๐เมตร ยาว ๑,๗๐๐ เมตร หนาเฉลี่ย ๐.๑๕ เมตรหรือตามงาน ที่ อบต.กำหนด	-	-	-	๘๙๒,๕๐๐	-	๑ โครงการ	การคมนาคมสัญจร ของประชาชนและ ขนส่งผลผลิต ทางการเกษตร สะดวกมากขึ้น	กองช่าง
๒๘	โครงการก่อสร้างถนน หินคลุก สายแยกซ้าย เขาตำบล-ฝายชัย มะกรูด หมู่ที่ ๒	เพื่อให้ประชาชน ได้รับความสะดวก ในการคมนาคม และขนส่งผลผลิต ทางการเกษตร	ผิวการจราจรกว้าง ๔.๐๐เมตร ยาว ๖๙๕.๐๐เมตร หนาเฉลี่ย ๐.๑๕ เมตรหรือตามงาน ที่ อบต.กำหนด	-	-	-	-	๒๐๘,๕๐๐	๑ โครงการ	การคมนาคมสัญจร ของประชาชนและ ขนส่งผลผลิต ทางการเกษตร สะดวกมากขึ้น	กองช่าง
๒๙	โครงการปรับปรุง ซ่อมแซมถนนหินคลุก สายเขาตำบล หมู่ที่ ๒	เพื่อให้ประชาชน ได้รับความสะดวก ในการคมนาคม และขนส่งผลผลิต ทางการเกษตร	ผิวการจราจรกว้าง ๔.๐๐เมตร ยาว ๑,๕๐๐เมตร หนา เฉลี่ย ๐.๑๕ เมตร หรือตามงานที่ อบต.กำหนด	-	-	-	๔๕๐,๐๐๐	-	๑ โครงการ	การคมนาคมสัญจร ของประชาชนและ ขนส่งผลผลิต ทางการเกษตร สะดวกมากขึ้น	กองช่าง



ที่	โครงการ	วัตถุประสงค์	เป้าหมาย (ผลผลิตของโครงการ)	งบประมาณ					ตัวชี้วัด ( KPI)	ผลที่คาดว่าจะ ได้รับ	หน่วยงาน รับผิดชอบ หลัก
				๒๕๖๑ (บาท)	๒๕๖๒ (บาท)	๒๕๖๓ (บาท)	๒๕๖๔ (บาท)	๒๕๖๕ (บาท)			
๓๐	โครงการก่อสร้างถนน หินคลุกสายแยกขวา เขาดำบล-ถึงฝ้ายซับ มะกรูด หมู่ที่ ๒	เพื่อให้ประชาชน ได้รับความสะดวก ในการคมนาคม และขนส่งผลผลิต ทางการเกษตร	ผิวการจราจรกว้าง ๔.๐๐เมตร ยาว ๕๓๐.๐๐ เมตร หนาเฉลี่ย ๐.๑๕ เมตรหรือตามงาน ที่ อบต.กำหนด	-	-	-	-	๑๕๙,๐๐๐	๑ โครงการ	การคมนาคมสัญจร ของประชาชนและ ขนส่งผลผลิต ทางการเกษตร สะดวกมากขึ้น	กองช่าง
๓๑	โครงการซ่อมแซมถนน ลูกรังสายเลียบ ๒ ฝั่ง คลองซับมะกรูดถึงไร่ นายถนอม พรหมสวัสดิ์ หมู่ที่ ๒*	เพื่อให้ประชาชน ได้รับความสะดวก ในการคมนาคม และขนส่งผลผลิต ทางการเกษตร	ผิวการจราจรกว้าง ๓.๕๐เมตร ยาว ๕๐๐.๐๐ เมตร หนาเฉลี่ย ๐.๑๕ เมตรหรือตามงาน ที่ อบต.กำหนด	-	-	-	๕๐,๐๐๐	-	๑ โครงการ	การคมนาคมสัญจร ของประชาชนและ ขนส่งผลผลิต ทางการเกษตร สะดวกมากขึ้น	กองช่าง
๓๒	โครงการปรับปรุง ซ่อมแซมถนนหินคลุก สายสามแยกเขาดำบล ๒ หมู่ที่ ๓	เพื่อให้ประชาชน ได้รับความสะดวก ในการคมนาคม และขนส่งผลผลิต ทางการเกษตร	ผิวการจราจรกว้าง ๔.๐๐เมตร ยาว ๘๐๐.๐๐ เมตร หนาเฉลี่ย ๐.๑๕ เมตรหรือตามงาน ที่ อบต.กำหนด	-	-	-	-	๒๕๐,๐๐๐	๑ โครงการ	การคมนาคมสัญจร ของประชาชนและ ขนส่งผลผลิต ทางการเกษตร สะดวกมากขึ้น	กองช่าง

ที่	โครงการ	วัตถุประสงค์	เป้าหมาย (ผลผลิตของโครงการ)	งบประมาณ					ตัวชี้วัด ( KPI)	ผลที่คาดว่าจะ ได้รับ	หน่วยงาน รับผิดชอบ หลัก
				๒๕๖๑ (บาท)	๒๕๖๒ (บาท)	๒๕๖๓ (บาท)	๒๕๖๔ (บาท)	๒๕๖๕ (บาท)			
๓๓	โครงการปรับปรุง ซ่อมแซมถนนหินคลุก ซอยบ้านนายไพฑูรย์ เอี่ยมเล หมู่ที่ ๓	เพื่อให้ประชาชน ได้รับความสะดวก ในการคมนาคม และขนส่งผลผลิต ทางการเกษตร	ผิวการจราจรกว้าง ๔.๐๐เมตร ยาว ๒๕๗.๐๐ เมตร หนาเฉลี่ย ๐.๑๕ เมตรหรือตามงาน ที่ อบต.กำหนด	-	-	-	-	๗๗,๑๐๐	๑ โครงการ	การคมนาคมสัญจร ของประชาชนและ ขนส่งผลผลิต ทางการเกษตร สะดวกมากขึ้น	กองช่าง
๓๔	โครงการปรับปรุง ซ่อมแซมถนนหินคลุก สายสามแยกเขาตำบล ๓ หมู่ที่ ๓	เพื่อให้ประชาชน ได้รับความสะดวก ในการคมนาคม และขนส่งผลผลิต ทางการเกษตร	ผิวการจราจรกว้าง ๔.๐๐เมตร ยาว ๑,๔๓๙.๐๐เมตร หนาเฉลี่ย ๐.๑๕ เมตรหรือตามงาน ที่ อบต.กำหนด	-	-	-	๔๓๑,๗๐๐	-	๑ โครงการ	การคมนาคมสัญจร ของประชาชนและ ขนส่งผลผลิต ทางการเกษตร สะดวกมากขึ้น	กองช่าง
๓๕	โครงการปรับปรุง ซ่อมแซมถนนหินคลุก สายสามแยกเขาตำบล ๔ บ้านนายจำปี พาขุน ทด หมู่ที่ ๓	เพื่อให้ประชาชน ได้รับความสะดวก ในการคมนาคม และขนส่งผลผลิต ทางการเกษตร	ผิวการจราจรกว้าง ๔.๐๐เมตร ยาว ๙๗๙.๐๐เมตร หนาเฉลี่ย ๐.๑๕ เมตรหรือตามงาน ที่ อบต.กำหนด	-	-	-	-	๒๙๓,๗๐๐	๑ โครงการ	การคมนาคมสัญจร ของประชาชนและ ขนส่งผลผลิต ทางการเกษตร สะดวกมากขึ้น	กองช่าง

ที่	โครงการ	วัตถุประสงค์	เป้าหมาย (ผลผลิตของโครงการ)	งบประมาณ					ตัวชี้วัด ( KPI)	ผลที่คาดว่าจะ ได้รับ	หน่วยงาน รับผิดชอบ หลัก
				๒๕๖๑ (บาท)	๒๕๖๒ (บาท)	๒๕๖๓ (บาท)	๒๕๖๔ (บาท)	๒๕๖๕ (บาท)			
๓๖	โครงการปรับปรุง ซ่อมแซมถนนหินคลุก สายบ้านนายวิจิต มันพรม หมู่ที่ ๓	เพื่อให้ประชาชน ได้รับความสะดวก ในการคมนาคม และขนส่งผลผลิต ทางการเกษตร	ผิวการจราจรกว้าง ๔.๐๐เมตร ยาว ๒๐.๐๐ เมตร หนาเฉลี่ย ๐.๑๕ เมตรหรือตามงาน ที่ อบต.กำหนด	-	-	-	๖๐,๐๐๐	-	๑ โครงการ	การคมนาคมสัญจร ของประชาชนและ ขนส่งผลผลิต ทางการเกษตร สะดวกมากขึ้น	กองช่าง
๓๗	โครงการปรับปรุง ซ่อมแซมถนนหินคลุก สายบ้านนายสังวาล รูปศรี หมู่ที่ ๓	เพื่อให้ประชาชน ได้รับความสะดวก ในการคมนาคม และขนส่งผลผลิต ทางการเกษตร	ผิวการจราจรกว้าง ๔.๐๐เมตร ยาว ๔๐.๐๐เมตร หนา เฉลี่ย ๐.๑๕ เมตร หรือตามงานที่ อบต.กำหนด	-	-	-	๑๒,๐๐๐	-	๑ โครงการ	การคมนาคมสัญจร ของประชาชนและ ขนส่งผลผลิต ทางการเกษตร สะดวกมากขึ้น	กองช่าง
๓๘	โครงการปรับปรุง ซ่อมแซมถนนหินคลุก สายทางรถไฟ หมู่ที่ ๔	เพื่อให้ประชาชน ได้รับความสะดวก ในการคมนาคม และขนส่งผลผลิต ทางการเกษตร	ผิวการจราจรกว้าง ๔.๐๐เมตร ยาว ๘๐๐.๐๐เมตร หนาเฉลี่ย ๐.๑๕ เมตรหรือตามงาน ที่ อบต.กำหนด	-	-	-	-	๒๔๐,๐๐๐	๑ โครงการ	การคมนาคมสัญจร ของประชาชนและ ขนส่งผลผลิต ทางการเกษตร สะดวกมากขึ้น	กองช่าง

ที่	โครงการ	วัตถุประสงค์	เป้าหมาย (ผลผลิตของโครงการ)	งบประมาณ					ตัวชี้วัด ( KPI)	ผลที่คาดว่าจะ ได้รับ	หน่วยงาน รับผิดชอบ หลัก
				๒๕๖๑ (บาท)	๒๕๖๒ (บาท)	๒๕๖๓ (บาท)	๒๕๖๔ (บาท)	๒๕๖๕ (บาท)			
๓๙	โครงการก่อสร้างถนน หินคลุกสายบ้านใหม่ ทรัพย์เจริญ หมู่ที่ ๔	เพื่อให้ประชาชน ได้รับความสะดวก ในการคมนาคม และขนส่งผลผลิต ทางการเกษตร	ผิวการจราจรกว้าง ๔.๐๐เมตร ยาว ๗๕๐.๐๐ เมตร หนาเฉลี่ย ๐.๑๕ เมตรหรือตามงาน ที่ อบต.กำหนด	-	-	-	๒๒๕,๐๐๐	-	๑ โครงการ	การคมนาคมสัญจร ของประชาชนและ ขนส่งผลผลิต ทางการเกษตร สะดวกมากขึ้น	กองช่าง
๔๐	โครงการก่อสร้างถนน หินคลุกช่วงบ้านนางปา สีแก้วถึงฝายน้ำล้น หมู่ที่ ๔	เพื่อให้ประชาชน ได้รับความสะดวก ในการคมนาคม และขนส่งผลผลิต ทางการเกษตร	ผิวการจราจรกว้าง ๔.๐๐เมตร ยาว ๑,๐๐๐ เมตร หนา เฉลี่ย ๐.๑๕ เมตร หรือตามงานที่ อบต.กำหนด	-	-	-	-	๓๐๐,๐๐๐	๑ โครงการ	การคมนาคมสัญจร ของประชาชนและ ขนส่งผลผลิต ทางการเกษตร สะดวกมากขึ้น	กองช่าง
๔๑	โครงการก่อสร้างถนน ลูกรังสายในหมู่บ้านถึง ไร่นายจิรวัดน์ โอสถ หมู่ที่ ๔	เพื่อให้ประชาชน ได้รับความสะดวก ในการคมนาคม และขนส่งผลผลิต ทางการเกษตร	ผิวการจราจรกว้าง ๔.๐๐เมตร ยาว ๕๐๐.๐๐เมตร หนาเฉลี่ย ๐.๕๐ เมตรหรือตามงาน ที่ อบต.กำหนด	-	-	-	-	๑๘๐,๐๐๐	๑ โครงการ	การคมนาคมสัญจร ของประชาชนและ ขนส่งผลผลิต ทางการเกษตร สะดวกมากขึ้น	กองช่าง

ที่	โครงการ	วัตถุประสงค์	เป้าหมาย (ผลผลิตของโครงการ)	งบประมาณ					ตัวชี้วัด ( KPI)	ผลที่คาดว่าจะ ได้รับ	หน่วยงาน รับผิดชอบ หลัก
				๒๕๖๑ (บาท)	๒๕๖๒ (บาท)	๒๕๖๓ (บาท)	๒๕๖๔ (บาท)	๒๕๖๕ (บาท)			
๔๒	โครงการปรับปรุง ซ่อมแซมถนนลูกรังสาย หลังบ้านนายประจักษ์ สวัสดิ์ หมู่ที่ ๔	เพื่อให้ประชาชน ได้รับความสะดวก ในการคมนาคม และขนส่งผลผลิต ทางการเกษตร	ผิวการจราจรกว้าง ๔.๐๐เมตร ยาว ๗๕๐.๐๐ เมตร หนาเฉลี่ย ๐.๒๐ เมตรหรือตามงาน ที่ อบต.กำหนด	-	-	-	๙๖,๐๐๐	-	๑ โครงการ	การคมนาคมสัญจร ของประชาชนและ ขนส่งผลผลิต ทางการเกษตร สะดวกมากขึ้น	กองช่าง
๔๓	โครงการปรับปรุง ซ่อมแซมถนนหินคลุก สายหนองใหญ่ ๒ หมู่ที่ ๕	เพื่อให้ประชาชน ได้รับความสะดวก ในการคมนาคม และขนส่งผลผลิต ทางการเกษตร	ผิวการจราจรกว้าง ๔.๐๐เมตร ยาว ๔๒๐.๐๐เมตร หนาเฉลี่ย ๐.๑๕ เมตรหรือตามงาน ที่ อบต.กำหนด	-	-	-	๑๒๖,๐๐๐	-	๑ โครงการ	การคมนาคมสัญจร ของประชาชนและ ขนส่งผลผลิต ทางการเกษตร สะดวกมากขึ้น	กองช่าง
๔๔	โครงการปรับปรุง ซ่อมแซมถนนหินคลุก สายหนองใหญ่ ๓ หมู่ที่ ๕	เพื่อให้ประชาชน ได้รับความสะดวก ในการคมนาคม และขนส่งผลผลิต ทางการเกษตร	ผิวการจราจรกว้าง ๔.๐๐เมตร ยาว ๔๕๐.๐๐เมตร หรือตามงานที่ อบต.กำหนด	-	-	-	-	๑๓๕,๐๐๐	๑ โครงการ	การคมนาคมสัญจร ของประชาชนและ ขนส่งผลผลิต ทางการเกษตร สะดวกมากขึ้น	กองช่าง

ที่	โครงการ	วัตถุประสงค์	เป้าหมาย (ผลผลิตของโครงการ)	งบประมาณ					ตัวชี้วัด ( KPI)	ผลที่คาดว่าจะ ได้รับ	หน่วยงาน รับผิดชอบ หลัก
				๒๕๖๑ (บาท)	๒๕๖๒ (บาท)	๒๕๖๓ (บาท)	๒๕๖๔ (บาท)	๒๕๖๕ (บาท)			
๔๕	โครงการก่อสร้างถนน หินคลุกทางเข้าไร่นาย สวัสดิ์ สิงห์พรหม หมู่ที่ ๕	เพื่อให้ประชาชน ได้รับความสะดวก ในการคมนาคม และขนส่งผลผลิต ทางการเกษตร	ผิวการจราจรกว้าง ๔.๐๐เมตร ยาว ๔๕๐.๐๐ เมตร หนาเฉลี่ย ๐.๒๐ เมตรหรือตามงาน ที่ อบต.กำหนด	-	-	-	๑๗๕,๐๐๐	-	๑ โครงการ	การคมนาคมสัญจร ของประชาชนและ ขนส่งผลผลิต ทางการเกษตร สะดวกมากขึ้น	กองช่าง
๔๖	โครงการก่อสร้างถนน หินคลุกทางเข้าไร่นาย มนัส จันธรรม หมู่ที่ ๕	เพื่อให้ประชาชน ได้รับความสะดวก ในการคมนาคม และขนส่งผลผลิต ทางการเกษตร	ผิวการจราจรกว้าง ๔.๐๐เมตร ยาว ๘๕๐.๐๐เมตร หนาเฉลี่ย ๐.๒๐ เมตรหรือตามงาน ที่ อบต.กำหนด	-	-	-	-	๓๐๐,๐๐๐	๑ โครงการ	การคมนาคมสัญจร ของประชาชนและ ขนส่งผลผลิต ทางการเกษตร สะดวกมากขึ้น	กองช่าง
๔๗	โครงการก่อสร้างถนน หินคลุกทางเข้าไร่นาย แดงวา สิงห์พรหม หมู่ที่ ๕	เพื่อให้ประชาชน ได้รับความสะดวก ในการคมนาคม และขนส่งผลผลิต ทางการเกษตร	ผิวการจราจรกว้าง ๔.๐๐เมตร ยาว ๕๐๐.๐๐เมตร หนาเฉลี่ย ๐.๒๐ เมตรหรือตามงาน ที่ อบต.กำหนด	-	-	-	-	๑๙๔,๐๐๐	๑ โครงการ	การคมนาคมสัญจร ของประชาชนและ ขนส่งผลผลิต ทางการเกษตร สะดวกมากขึ้น	กองช่าง

ที่	โครงการ	วัตถุประสงค์	เป้าหมาย (ผลผลิตของโครงการ)	งบประมาณ					ตัวชี้วัด ( KPI)	ผลที่คาดว่าจะ ได้รับ	หน่วยงาน รับผิดชอบ หลัก
				๒๕๖๑ (บาท)	๒๕๖๒ (บาท)	๒๕๖๓ (บาท)	๒๕๖๔ (บาท)	๒๕๖๕ (บาท)			
๔๘	โครงการปรับปรุง ซ่อมแซมถนนหินคลุก สายชัยภูเหล็กมเขา สมโภชน์ ๕ หมู่ที่ ๖	เพื่อให้ประชาชน ได้รับความสะดวก ในการคมนาคม และขนส่งผลผลิต ทางการเกษตร	ผิวการจราจรกว้าง ๔.๐๐เมตร ยาว ๑,๒๐๐.๐๐ เมตร หนาเฉลี่ย ๐.๑๕ เมตรหรือตามงาน ที่ อบต.กำหนด	-	-	-	๓๖๐,๐๐๐	-	๑ โครงการ	การคมนาคมสัญจร ของประชาชนและ ขนส่งผลผลิต ทางการเกษตร สะดวกมากขึ้น	กองช่าง
๔๙	โครงการปรับปรุง ซ่อมแซมถนนหินคลุก สายชัยภูเหล็กม - เขา สมโภชน์ ๖ หมู่ที่ ๖	เพื่อให้ประชาชน ได้รับความสะดวก ในการคมนาคม และขนส่งผลผลิต ทางการเกษตร	ผิวการจราจรกว้าง ๔.๐๐เมตร ยาว ๑,๐๐๐.๐๐เมตร หนาเฉลี่ย ๐.๑๕ เมตรหรือตามงาน ที่ อบต.กำหนด	-	-	-	๓๐๐,๐๐๐	-	๑ โครงการ	การคมนาคมสัญจร ของประชาชนและ ขนส่งผลผลิต ทางการเกษตร สะดวกมากขึ้น	กองช่าง
๕๐	โครงการก่อสร้างถนน หินคลุกสายแนวกันไฟ รอบเขาสมโภชน์ หมู่ที่ ๖	เพื่อให้ประชาชน ได้รับความสะดวก ในการคมนาคม และขนส่งผลผลิต ทางการเกษตร	ผิวการจราจรกว้าง ๔.๐๐เมตร ยาว ๒,๑๕๐.๐๐เมตร หนาเฉลี่ย ๐.๑๕ เมตรหรือตามงาน ที่ อบต.กำหนด	-	-	-	-	๖๔๕,๐๐๐	๑ โครงการ	การคมนาคมสัญจร ของประชาชนและ ขนส่งผลผลิต ทางการเกษตร สะดวกมากขึ้น	กองช่าง

ที่	โครงการ	วัตถุประสงค์	เป้าหมาย (ผลผลิตของโครงการ)	งบประมาณ					ตัวชี้วัด ( KPI)	ผลที่คาดว่าจะ ได้รับ	หน่วยงาน รับผิดชอบ หลัก
				๒๕๖๑ (บาท)	๒๕๖๒ (บาท)	๒๕๖๓ (บาท)	๒๕๖๔ (บาท)	๒๕๖๕ (บาท)			
๕๑	โครงการก่อสร้างถนนคอนกรีตเสริมเหล็กต่อจากถนน ค.ส.ล.นาโสม ๒ ถึงทางเข้าป่าสาธารณะ หมู่ที่ ๑*	เพื่อให้ประชาชนได้รับความสะดวกในการคมนาคมและขนส่งผลผลิตทางการเกษตร	ผิวการจราจรกว้าง ๔.๐๐ เมตร ยาว ๓๐๐ เมตร หนาเฉลี่ย ๐.๑๕ เมตร หรือตามงานที่ อบต.กำหนด	-	-	-	-	๖๖๐,๐๐๐	๑ โครงการ	การคมนาคมสัญจรของประชาชนและขนส่งผลผลิตทางการเกษตรสะดวกมากขึ้น	กองช่าง
๕๒	โครงการก่อสร้างถนนคอนกรีตเสริมเหล็กสายนาโสม ๓ หมู่ที่ ๑	เพื่อให้ประชาชนได้รับความสะดวกในการคมนาคมและขนส่งผลผลิตทางการเกษตร	ผิวการจราจรกว้าง ๔.๐๐ เมตร ยาว ๗๖๐.๐๐ เมตร หนาเฉลี่ย ๐.๑๕ เมตรหรือตามงานที่ อบต.กำหนด	-	-	-	๕๐๐,๐๐๐	๖๒๙,๔๐๐	๑ โครงการ	การคมนาคมสัญจรของประชาชนและขนส่งผลผลิตทางการเกษตรสะดวกมากขึ้น	กองช่าง
๕๓	โครงการก่อสร้างถนนคอนกรีตเสริมเหล็กสายนาโสม - วัดท่าใหญ่ ๕ หมู่ที่ ๑ ถึงหมู่ที่ ๕	เพื่อให้ประชาชนได้รับความสะดวกในการคมนาคมและขนส่งผลผลิตทางการเกษตร	ผิวการจราจรกว้าง ๕.๐๐ เมตร ยาว ๑,๑๔๐.๐๐ เมตร หนาเฉลี่ย ๐.๑๕ เมตรหรือตามงานที่ อบต.กำหนด	-	-	-	๑,๐๐๐,๐๐๐	๒,๓๐๐,๐๐๐	๑ โครงการ	การคมนาคมสัญจรของประชาชนและขนส่งผลผลิตทางการเกษตรสะดวกมากขึ้น	กองช่าง



ที่	โครงการ	วัตถุประสงค์	เป้าหมาย (ผลผลิตของโครงการ)	งบประมาณ					ตัวชี้วัด ( KPI)	ผลที่คาดว่าจะ ได้รับ	หน่วยงาน รับผิดชอบ หลัก
				๒๕๖๑ (บาท)	๒๕๖๒ (บาท)	๒๕๖๓ (บาท)	๒๕๖๔ (บาท)	๒๕๖๕ (บาท)			
๕๔	โครงการก่อสร้างถนน คอนกรีตเสริมเหล็กซอย บ้านนายจิม จิตจำนงค์ หมู่ที่ ๑	เพื่อให้ประชาชน ได้รับความสะดวก ในการคมนาคม และขนส่งผลผลิต ทางการเกษตร	ผิวการจราจรกว้าง ๔.๐๐เมตร ยาว ๔๐.๐๐เมตร หนา เฉลี่ย ๐.๑๕ เมตร หรือตามงานที่ อบต.กำหนด	-	-	-	๘๓๕,๐๐๐	-	๑ โครงการ	การคมนาคมสัญจร ของประชาชนและ ขนส่งผลผลิต ทางการเกษตร สะดวกมากขึ้น	กองช่าง
๕๕	โครงการก่อสร้างถนน คอนกรีตเสริมเหล็กสาย เขาตำบล ๒ หมู่ที่ ๒	เพื่อให้ประชาชน ได้รับความสะดวก ในการคมนาคม และขนส่งผลผลิต ทางการเกษตร	ผิวการจราจรกว้าง ๔.๐๐เมตร ยาว ๘๕๐๐.๐๐เมตร หนาเฉลี่ย ๐.๑๕ เมตรหรือตามงาน ที่ อบต.กำหนด	-	-	-	๕๐๐,๐๐๐	๕๗๒,๐๐๐	๑ โครงการ	การคมนาคมสัญจร ของประชาชนและ ขนส่งผลผลิต ทางการเกษตร สะดวกมากขึ้น	กองช่าง
๕๖	โครงการก่อสร้างถนน คอนกรีตเสริมเหล็กสาย สามแยกเขาตำบล ๒ หมู่ที่ ๓	เพื่อให้ประชาชน ได้รับความสะดวก ในการคมนาคม และขนส่งผลผลิต ทางการเกษตร	ผิวการจราจรกว้าง ๔.๐๐เมตร ยาว ๘๐๐.๐๐ เมตร หนาเฉลี่ย ๐.๑๕ เมตรหรือตามงาน ที่ อบต.กำหนด	-	-	-	๑,๐๐๐,๐๐๐	๗๑๕,๒๐๐	๑ โครงการ	การคมนาคมสัญจร ของประชาชนและ ขนส่งผลผลิต ทางการเกษตร สะดวกมากขึ้น	กองช่าง

ที่	โครงการ	วัตถุประสงค์	เป้าหมาย (ผลผลิตของโครงการ)	งบประมาณ					ตัวชี้วัด ( KPI)	ผลที่คาดว่าจะ ได้รับ	หน่วยงาน รับผิดชอบ หลัก
				๒๕๖๑ (บาท)	๒๕๖๒ (บาท)	๒๕๖๓ (บาท)	๒๕๖๔ (บาท)	๒๕๖๕ (บาท)			
๕๗	โครงการก่อสร้างถนน ลูกรังจากไร่นายรุ่ง หงษ์อ่อน ถึงไร่นาง เปลี่ยน ทวีสุข หมู่ที่ ๓	เพื่อให้ประชาชน ได้รับความสะดวก ในการคมนาคม และขนส่งผลผลิต ทางการเกษตร	ผิวการจราจรกว้าง ๔.๐๐เมตร ยาว ๒๒๕.๐๐เมตร หนาเฉลี่ย ๐.๕๐ เมตรหรือตามงาน ที่ อบต.กำหนด	-	-	-	๘๑,๐๐๐	-	๑ โครงการ	การคมนาคมสัญจร ของประชาชนและ ขนส่งผลผลิต ทางการเกษตร สะดวกมากขึ้น	กองช่าง
๕๘	โครงการก่อสร้างถนน คอนกรีตเสริมเหล็ก สายทางรถไฟ หมู่ที่ ๔	เพื่อให้ประชาชน ได้รับความสะดวก ในการคมนาคม และขนส่งผลผลิต ทางการเกษตร	ผิวการจราจรกว้าง ๔.๐๐เมตร ยาว ๑,๒๐๐.๐๐เมตร หนาเฉลี่ย ๐.๑๕ เมตรหรือตามงาน ที่ อบต.กำหนด	-	-	-	๑,๐๐๐,๐๐๐	๑,๕๗๒,๘๐๐	๑ โครงการ	การคมนาคมสัญจร ของประชาชนและ ขนส่งผลผลิต ทางการเกษตร สะดวกมากขึ้น	กองช่าง
๕๙	โครงการก่อสร้างถนน คอนกรีตเสริมเหล็กช่วง บ้านนางปา สีแก้ว ถึง ฝายน้ำล้น หมู่ที่ ๔	เพื่อให้ประชาชน ได้รับความสะดวก ในการคมนาคม และขนส่งผลผลิต ทางการเกษตร	ผิวการจราจรกว้าง ๔.๐๐เมตร ยาว ๓๐๐.๐๐เมตร หนาเฉลี่ย ๐.๑๕ เมตรหรือตามงาน ที่ อบต.กำหนด	-	-	-	-	๖๔๓,๒๐๐	๑ โครงการ	การคมนาคมสัญจร ของประชาชนและ ขนส่งผลผลิต ทางการเกษตร สะดวกมากขึ้น	กองช่าง

ที่	โครงการ	วัตถุประสงค์	เป้าหมาย (ผลผลิตของโครงการ)	งบประมาณ					ตัวชี้วัด ( KPI)	ผลที่คาดว่าจะ ได้รับ	หน่วยงาน รับผิดชอบ หลัก
				๒๕๖๑ (บาท)	๒๕๖๒ (บาท)	๒๕๖๓ (บาท)	๒๕๖๔ (บาท)	๒๕๖๕ (บาท)			
๖๐	โครงการก่อสร้างถนนคอนกรีตเสริมเหล็กขอยเจริญสุข หมู่ที่ ๔	เพื่อให้ประชาชนได้รับความสะดวกในการคมนาคมและขนส่งผลผลิตทางการเกษตร	ผิวการจราจรกว้าง ๔.๐๐เมตร ยาว ๑๔๐.๐๐เมตร หนาเฉลี่ย ๐.๑๕ เมตรหรือตามงานที่ อบต.กำหนด	-	๓๒๐,๐๐๐	-	-	-	๑ โครงการ	การคมนาคมสัญจรของประชาชนและขนส่งผลผลิตทางการเกษตรสะดวกมากขึ้น	กองช่าง
๖๑	โครงการก่อสร้างถนนคอนกรีตเสริมเหล็กสายขอยบ้านนายไพโรจน์ ฉิมสุนทรหมู่ที่ ๕	เพื่อให้ประชาชนได้รับความสะดวกในการคมนาคมและขนส่งผลผลิตทางการเกษตร	๑ โครงการ ผิวการจราจรกว้าง ๔.๐๐ เมตร ยาว ๗๐.๐๐ เมตร หนา ๐.๑๕ เมตร หรือมีพื้นที่ไม่น้อยกว่า ๒๘๐ ตร.ม. ตามงานที่ อบต.กำหนด	-	๑๕๔,๐๐๐	-	-	๖๔๓,๒๐๐	๑ โครงการ	การคมนาคมสัญจรของประชาชนและขนส่งผลผลิตทางการเกษตรสะดวกมากขึ้น	กองช่าง
๖๒	โครงการก่อสร้างถนนคอนกรีตเสริมเหล็กสายหนองใหญ่ ๒ หมู่ที่ ๕	เพื่อให้ประชาชนได้รับความสะดวกในการคมนาคมและขนส่งผลผลิตทางการเกษตร	ผิวการจราจรกว้าง ๔.๐๐เมตร ยาว ๔๒๐.๐๐ เมตร หนาเฉลี่ย ๐.๑๕ เมตรหรือตามงานที่ อบต.กำหนด	-	--	-	๔๐๐,๐๐๐	๕๐๐,๔๐๐	๑ โครงการ	การคมนาคมสัญจรของประชาชนและขนส่งผลผลิตทางการเกษตรสะดวกมากขึ้น	กองช่าง

ที่	โครงการ	วัตถุประสงค์	เป้าหมาย (ผลผลิตของโครงการ)	งบประมาณ					ตัวชี้วัด ( KPI)	ผลที่คาดว่าจะ ได้รับ	หน่วยงาน รับผิดชอบ หลัก
				๒๕๖๑ (บาท)	๒๕๖๒ (บาท)	๒๕๖๓ (บาท)	๒๕๖๔ (บาท)	๒๕๖๕ (บาท)			
๖๓	โครงการก่อสร้างถนนคอนกรีตเสริมเหล็กสายนาโสม - หนองใหญ่ ๗ ( ป่าสัก ) หมู่ที่ ๑ - หมู่ที่ ๕	เพื่อให้ประชาชนได้รับความสะดวกในการคมนาคมและขนส่งผลผลิตทางการเกษตร	ผิวการจราจรกว้าง ๔.๐๐เมตร ยาว ๒๐๐.๐๐เมตร หนาเฉลี่ย ๐.๑๕ เมตรหรือตามงานที่ อบต.กำหนด	-	๕๐๐,๐๐๐	-	-	-	๑ โครงการ	การคมนาคมสัญจรของประชาชนและขนส่งผลผลิตทางการเกษตรสะดวกมากขึ้น	กองช่าง
๖๔	โครงการก่อสร้างถนนคอนกรีตเสริมเหล็กสายสามแยกเขาตำบล ๓ หมู่ที่ ๓	เพื่อให้ประชาชนได้รับความสะดวกในการคมนาคมและขนส่งผลผลิตทางการเกษตร	ผิวการจราจรกว้าง ๔.๐๐เมตร ยาว ๑๕๐.๐๐ เมตร หนาเฉลี่ย ๐.๑๕ เมตรหรือตามงานที่ อบต.กำหนด	-	๓๕๐,๐๐๐	-	-	-	๑ โครงการ	การคมนาคมสัญจรของประชาชนและขนส่งผลผลิตทางการเกษตรสะดวกมากขึ้น	กองช่าง
๖๕	โครงการปรับปรุงถนนสายขี้บุงเหลื่อม - หนองใหญ่ โดยลาดยางผิว Para - asphalt concrete หมู่ที่ ๖	เพื่อให้ประชาชนได้รับความสะดวกในการคมนาคมและขนส่งผลผลิตทางการเกษตร	ผิวการจราจรกว้าง ๔.๐๐เมตร ยาว ๑๐๑.๐๐เมตร หนาเฉลี่ย ๐.๐๕ เมตรหรือตามงานที่ อบต.กำหนด	-	๑๘๐,๐๐๐	-	-	-	๑ โครงการ	การคมนาคมสัญจรของประชาชนและขนส่งผลผลิตทางการเกษตรสะดวกมากขึ้น	กองช่าง

ที่	โครงการ	วัตถุประสงค์	เป้าหมาย (ผลผลิตของโครงการ)	งบประมาณ					ตัวชี้วัด ( KPI)	ผลที่คาดว่าจะ ได้รับ	หน่วยงาน รับผิดชอบ หลัก
				๒๕๖๑ (บาท)	๒๕๖๒ (บาท)	๒๕๖๓ (บาท)	๒๕๖๔ (บาท)	๒๕๖๕ (บาท)			
๖๖	โครงการก่อสร้างถนนคอนกรีตเสริมเหล็กสายหนองใหญ่ ๓ หมู่ที่ ๕	เพื่อให้ประชาชนได้รับความสะดวกในการคมนาคมและขนส่งผลผลิตทางการเกษตร	ผิวการจราจรกว้าง ๔.๐๐เมตร ยาว ๔๕๐.๐๐เมตร หนาเฉลี่ย ๐.๑๕ เมตรหรือตามงานที่ อบต.กำหนด	-	-	-	๕๐๐,๐๐๐	๔๖๔,๘๐๐	๑ โครงการ	การคมนาคมสัญจรของประชาชนและขนส่งผลผลิตทางการเกษตรสะดวกมากขึ้น	กองช่าง
๖๗	โครงการก่อสร้างถนนคอนกรีตเสริมเหล็กสายช้างเหลิอม - เขาสมโภชน์ ๖ หมู่ที่ ๖	เพื่อให้ประชาชนได้รับความสะดวกในการคมนาคมและขนส่งผลผลิตทางการเกษตร	ผิวการจราจรกว้าง ๔.๐๐เมตร ยาว ๑,๐๐๐.๐๐ เมตร หนาเฉลี่ย ๐.๑๕ เมตรหรือตามงานที่ อบต.กำหนด	-	-	-	๑,๐๐๐,๐๐๐	๑,๑๔๔,๐๐๐	๑ โครงการ	การคมนาคมสัญจรของประชาชนและขนส่งผลผลิตทางการเกษตรสะดวกมากขึ้น	กองช่าง
๖๘	โครงการก่อสร้างถนนคอนกรีตเสริมเหล็กสายช้างเหลิอม - เขาสมโภชน์ ๕ หมู่ที่ ๖	เพื่อให้ประชาชนได้รับความสะดวกในการคมนาคมและขนส่งผลผลิตทางการเกษตร	ผิวการจราจรกว้าง ๔.๐๐เมตร ยาว ๑,๒๐๐.๐๐เมตร หนาเฉลี่ย ๐.๑๕ เมตรหรือตามงานที่ อบต.กำหนด	-	๕๐๐,๐๐๐	-	๕๐๐,๐๐๐	๒,๕๗๒,๘๐๐	๑ โครงการ	การคมนาคมสัญจรของประชาชนและขนส่งผลผลิตทางการเกษตรสะดวกมากขึ้น	กองช่าง

ที่	โครงการ	วัตถุประสงค์	เป้าหมาย (ผลผลิตของโครงการ)	งบประมาณ					ตัวชี้วัด ( KPI)	ผลที่คาดว่าจะ ได้รับ	หน่วยงาน รับผิดชอบ หลัก
				๒๕๖๑ (บาท)	๒๕๖๒ (บาท)	๒๕๖๓ (บาท)	๒๕๖๔ (บาท)	๒๕๖๕ (บาท)			
๖๙	โครงการก่อสร้างถนนลาดยางสายสามแยกเขาตำบล ๒ หมู่ที่ ๓	เพื่อให้ประชาชนได้รับความสะดวกในการคมนาคมและขนส่งผลผลิตทางการเกษตร	ผิวการจราจรกว้าง ๔.๐๐เมตร ยาว ๘๐๐.๐๐ เมตร หนาเฉลี่ย ๐.๑๕ เมตรหรือตามงานที่ อบรม.กำหนด	-	-	-	๑,๐๐๐,๐๐๐	๖๑๖,๐๐๐	๑ โครงการ	การคมนาคมสัญจรของประชาชนและขนส่งผลผลิตทางการเกษตรสะดวกมากขึ้น	กองช่าง
๗๐	โครงการก่อสร้างถนนคอนกรีตเสริมเหล็กสายทางเข้าสำนักงานเขตห้ามล่าสัตว์ป่าเขาสมโภชน์ หมู่ที่ ๖	เพื่อให้ประชาชนได้รับความสะดวกในการคมนาคมและขนส่งผลผลิตทางการเกษตร	ผิวการจราจรกว้าง ๔.๐๐เมตร ยาว ๓๐๐.๐๐เมตร หนาเฉลี่ย ๐.๑๕ เมตรหรือตามงานที่ อบรม.กำหนด	-	-	-	๖๔๓,๒๐๐	-	๑ โครงการ	การคมนาคมสัญจรของประชาชนและขนส่งผลผลิตทางการเกษตรสะดวกมากขึ้น	กองช่าง
๗๑	โครงการก่อสร้างถนนลาดยางสายทางรถไฟ หมู่ที่ ๔	เพื่อให้ประชาชนได้รับความสะดวกในการคมนาคมและขนส่งผลผลิตทางการเกษตร	ผิวการจราจรกว้าง ๔.๐๐เมตร ยาว ๘๐๐.๐๐เมตร หนาเฉลี่ย ๐.๑๕ เมตรหรือตามงานที่ อบรม.กำหนด	-	-	-	-	๑,๖๑๖,๐๐๐	๑ โครงการ	การคมนาคมสัญจรของประชาชนและขนส่งผลผลิตทางการเกษตรสะดวกมากขึ้น	กองช่าง

ที่	โครงการ	วัตถุประสงค์	เป้าหมาย (ผลผลิตของโครงการ)	งบประมาณ					ตัวชี้วัด ( KPI)	ผลที่คาดว่าจะ ได้รับ	หน่วยงาน รับผิดชอบ หลัก
				๒๕๖๑ (บาท)	๒๕๖๒ (บาท)	๒๕๖๓ (บาท)	๒๕๖๔ (บาท)	๒๕๖๕ (บาท)			
๗๒	โครงการก่อสร้างถนนลาดยางสาย Para – asphalt concrete เจริญสุข หมู่ที่ ๔*	เพื่อให้ประชาชนได้รับความสะดวกในการคมนาคมและขนส่งผลผลิตทางการเกษตร	ผิวการจราจรกว้าง ๔.๐๐เมตร ยาว ๙๕๐.๐๐เมตร หรือตามงานที่ อบต.กำหนด	-	-	๕๐๐,๐๐๐	๕๐๐,๐๐๐	๗๘๐,๐๐๐	๑ โครงการ	การคมนาคมสัญจรของประชาชนและขนส่งผลผลิตทางการเกษตรสะดวกมากขึ้น	กองช่าง
๗๓	โครงการก่อสร้างถนนคอนกรีตเสริมเหล็กสายบ้านนางสาววันทนาปริชานนท์ถึงสะพานวัดชัยภูเหล็ก หมู่ที่ ๖	เพื่อให้ประชาชนได้รับความสะดวกและปลอดภัยในการคมนาคมและขนส่งผลผลิตทางการเกษตร	๑ โครงการ ผิวการจราจรกว้าง ๓.๐๐ เมตร ยาว ๑๒๒ เมตร หน้า ๐.๑๕ เมตร หรือตามงานที่ อบต. กำหนด	-	-	-	๒๐๕,๐๐๐	-	๑ โครงการ	การคมนาคมสัญจรของประชาชนและขนส่งผลผลิตทางการเกษตรสะดวกมากขึ้น	กองช่าง
๗๔	โครงการก่อสร้างถนนคอนกรีตเสริมเหล็กสายบ้านนายประจักษ์ หงษ์อ่อน หมู่ที่ ๓ ถึง หมู่ที่ ๒ บ้านเขาดำบล	เพื่อให้ประชาชนได้รับความสะดวกและปลอดภัยในการคมนาคมและขนส่งผลผลิตทางการเกษตร	๑ โครงการ ผิวการจราจรกว้าง ๓.๐๐ เมตร ยาว ๓๐๐ เมตร หน้า ๐.๑๕ เมตร หรือตามงานที่ อบต. กำหนด	-	-	๖๖๐,๐๐๐	-	-	๑ โครงการ	การคมนาคมสัญจรของประชาชนและขนส่งผลผลิตทางการเกษตรสะดวกมากขึ้น	กองช่าง

ที่	โครงการ	วัตถุประสงค์	เป้าหมาย (ผลผลิตของโครงการ)	งบประมาณ					ตัวชี้วัด ( KPI)	ผลที่คาดว่าจะ ได้รับ	หน่วยงาน รับผิดชอบ หลัก
				๒๕๖๑ (บาท)	๒๕๖๒ (บาท)	๒๕๖๓ (บาท)	๒๕๖๔ (บาท)	๒๕๖๕ (บาท)			
๗๕	โครงการติดตั้งไฟฟ้าแสงสว่างจำนวน ๔ จุด ส่องสว่างถนนชั้นมะกรูด (เพิ่มเติม) หมู่ที่ ๒	เพื่อให้ประชาชนได้มีไฟฟ้าใช้ มีแสงสว่างในการคมนาคมสัญจร มีความปลอดภัยในชีวิตและทรัพย์สินของประชาชน	จำนวน ๑ โครงการหรือตามงานที่อบต.กำหนด	-	-	-	๕๐,๐๐๐	-	๑ โครงการ	ประชาชนมีไฟฟ้าใช้ มีแสงสว่าง มีความปลอดภัยในชีวิตและทรัพย์สิน	กองช่าง
๗๖	โครงการจัดหาระบบผลิตไฟฟ้าด้วยพลังงานแสงอาทิตย์	เพื่อให้ประชาชนได้มีไฟฟ้าใช้	จำนวน ๑ โครงการหรือตามงานที่อบต.กำหนด	-	-	-	-	๖๐,๐๐๐	๑ โครงการ	ประชาชนมีไฟฟ้าใช้ มีแสงสว่าง	กองช่าง
๗๗	โครงการติดตั้งไฟฟ้าส่องสว่างบ้านนายสมบัติ สุขถาวร หมู่ที่ ๔	เพื่อให้ประชาชนได้มีไฟฟ้าใช้ มีแสงสว่างในการคมนาคมสัญจร มีความปลอดภัยในชีวิตและทรัพย์สินของประชาชน	จำนวน ๑ โครงการหรือตามงานที่อบต.กำหนด	-	-	-	๗,๕๐๐	-	๑ โครงการ	ประชาชนมีไฟฟ้าใช้ มีแสงสว่าง มีความปลอดภัยในชีวิตและทรัพย์สิน	กองช่าง



ที่	โครงการ	วัตถุประสงค์	เป้าหมาย (ผลผลิตของโครงการ)	งบประมาณ					ตัวชี้วัด ( KPI)	ผลที่คาดว่าจะ ได้รับ	หน่วยงาน รับผิดชอบ หลัก
				๒๕๖๑ (บาท)	๒๕๖๒ (บาท)	๒๕๖๓ (บาท)	๒๕๖๔ (บาท)	๒๕๖๕ (บาท)			
๗๘	โครงการติดตั้งไฟฟ้า แสงสว่าง หมู่ที่ ๕ บริเวณตรงข้ามหน้าวัด ท่าใหญ่	เพื่อให้ประชาชนได้มี ไฟฟ้าใช้ มีแสงสว่างใน การคมนาคมสัญจร มี ความปลอดภัยในชีวิต และทรัพย์สินของ ประชาชน	จำนวน ๑ โครงการ หรือตามงานที่ อบต.กำหนด	-	-	-	๑๔,๐๐๐	-	๑ โครงการ	ประชาชนมีไฟฟ้าใช้ มีแสงสว่าง มีความ ปลอดภัยในชีวิต และทรัพย์สิน	กองช่าง
๗๙	โครงการติดตั้งไฟฟ้า ส่องสว่างหน้าบ้านนาย อำนาจ เกตพิมาย หมู่ที่ ๕	เพื่อให้ประชาชนได้มี ไฟฟ้าใช้ มีแสงสว่างใน การคมนาคมสัญจร มี ความปลอดภัยในชีวิต และทรัพย์สินของ ประชาชน	จำนวน ๑ โครงการ หรือตามงานที่ อบต.กำหนด	-	-	-	-	๗,๕๐๐	๑ โครงการ	ประชาชนมีไฟฟ้าใช้ มีแสงสว่าง มีความ ปลอดภัยในชีวิต และทรัพย์สิน	กองช่าง
๘๐	โครงการติดตั้งไฟฟ้า แสงสว่าง หมู่ที่ ๖	เพื่อให้ประชาชนได้มี ไฟฟ้าใช้ มีแสงสว่างใน การคมนาคมสัญจร มี ความปลอดภัยในชีวิต และทรัพย์สินของ ประชาชน	จำนวน ๑ โครงการ หรือตามงานที่ อบต.กำหนด	-	-	-	๓๕,๐๐๐	-	๑ โครงการ	ประชาชนมีไฟฟ้าใช้ มีแสงสว่าง มีความ ปลอดภัยในชีวิต และทรัพย์สิน	กองช่าง

ที่	โครงการ	วัตถุประสงค์	เป้าหมาย (ผลผลิตของโครงการ)	งบประมาณ					ตัวชี้วัด ( KPI)	ผลที่คาดว่าจะ ได้รับ	หน่วยงาน รับผิดชอบ หลัก
				๒๕๖๑ (บาท)	๒๕๖๒ (บาท)	๒๕๖๓ (บาท)	๒๕๖๔ (บาท)	๒๕๖๕ (บาท)			
๘๑	โครงการเพิ่มเฟสไฟฟ้า จาก ๒ เฟสเป็น ๓ เฟส หมู่ที่ ๓	เพื่อให้ประชาชนได้มี ไฟฟ้าใช้ที่เพียงพอ	จำนวน ๑ โครงการ หรือตามงานที่ สนง.การไฟฟ้า หรืออบต.กำหนด	-	-	-	-	๑๕๐,๐๐๐	๑ โครงการ	ประชาชนมีไฟฟ้าใช้ เพียงพอ	กองช่าง
๘๒	โครงการเพิ่มเฟสไฟฟ้า จาก ๒ เฟสเป็น ๓ เฟส หมู่ที่ ๕	เพื่อให้ประชาชนได้มี ไฟฟ้าใช้ที่เพียงพอ	จำนวน ๑ โครงการ หรือตามงานที่ สนง.การไฟฟ้า หรืออบต.กำหนด	-	-	-	-	๑๕๐,๐๐๐	๑ โครงการ	ประชาชนมีไฟฟ้าใช้ เพียงพอ	กองช่าง
๘๓	โครงการขยายเขต ไฟฟ้า ๓ เฟส จาก ทางเข้าบ้านนาย สมหวัง บุญนาค หมู่ที่ ๕	เพื่อให้ประชาชนได้มี ไฟฟ้าใช้ที่เพียงพอ	จำนวน ๑ โครงการ หรือตามงานที่ สนง.การไฟฟ้า หรืออบต.กำหนด	-	-	-	-	๑๕๐,๐๐๐	๑ โครงการ	ประชาชนมีไฟฟ้าใช้ เพียงพอ	กองช่าง

ที่	โครงการ	วัตถุประสงค์	เป้าหมาย (ผลผลิตของโครงการ)	งบประมาณ					ตัวชี้วัด ( KPI)	ผลที่คาดว่าจะ ได้รับ	หน่วยงาน รับผิดชอบ หลัก
				๒๕๖๑ (บาท)	๒๕๖๒ (บาท)	๒๕๖๓ (บาท)	๒๕๖๔ (บาท)	๒๕๖๕ (บาท)			
๘๔	โครงการเพิ่มเฟสไฟฟ้า จาก ๒ เฟสเป็น ๓ เฟส หมู่ที่ ๖	เพื่อให้ประชาชนได้มี ไฟฟ้าใช้ที่เพียงพอ	จำนวน ๑ โครงการ หรือตามงานที่ สนง.การไฟฟ้า หรืออบต.กำหนด	-	-	-	-	๑๕๐,๐๐๐	๑ โครงการ	ประชาชนมีไฟฟ้าใช้ เพียงพอ	กองช่าง
๘๕	โครงการติดตั้งหม้อ แปลงพร้อมขยายเขต ไฟฟ้า ทั้ง ๖ หมู่บ้าน ตำบลนาโสม	เพื่อให้ประชาชนได้มี ไฟฟ้าใช้ที่เพียงพอ	จำนวน ๑ โครงการ หรือตามงานที่ สนง.การไฟฟ้า หรืออบต.กำหนด	-	-	-	-	๑๐๐,๐๐๐	๑ โครงการ	ประชาชนมีไฟฟ้าใช้ เพียงพอ	กองช่าง
๘๖	โครงการขยายเขต ไฟฟ้า บ้านนายทักษา ปกรณ์ สีดาถม หมู่ที่ ๖	เพื่อให้ประชาชนได้มี ไฟฟ้าใช้ที่เพียงพอ	จำนวน ๑ โครงการ หรือตามงานที่ สนง.การไฟฟ้า หรืออบต.กำหนด	-	๖๐,๐๐๐	-	-	-	๑ โครงการ	ประชาชนมีไฟฟ้าใช้ เพียงพอ	กองช่าง

ที่	โครงการ	วัตถุประสงค์	เป้าหมาย (ผลผลิตของโครงการ)	งบประมาณ					ตัวชี้วัด ( KPI)	ผลที่คาดว่าจะ ได้รับ	หน่วยงาน รับผิดชอบ หลัก
				๒๕๖๑ (บาท)	๒๕๖๒ (บาท)	๒๕๖๓ (บาท)	๒๕๖๔ (บาท)	๒๕๖๕ (บาท)			
๘๗	โครงการติดตั้งไฟฟ้า แสงสว่างในหมู่บ้าน หมู่ที่ ๑	เพื่อให้ประชาชนได้มี ไฟฟ้าใช้ มีแสงสว่าง ในการคมนาคม สัญจร มีความ ปลอดภัยในชีวิตและ ทรัพย์สินของ ประชาชน	จำนวน ๑ โครงการ หรือตามงานที่ สนง.การไฟฟ้า หรืออบต.กำหนด	-	-	-	๕๐,๐๐๐	-	๑ โครงการ	ประชาชนมีไฟฟ้าใช้ มีแสงสว่าง มีความ ปลอดภัยในชีวิต และทรัพย์สิน	กองช่าง
๘๘	โครงการติดตั้งไฟฟ้า แสงสว่างจุดทางรถไฟ เข้ามาหา หมู่ที่ ๑	เพื่อให้ประชาชนได้มี ไฟฟ้าใช้ มีแสงสว่าง ในการคมนาคม สัญจร มีความ ปลอดภัยในชีวิตและ ทรัพย์สินของ ประชาชน	จำนวน ๑ โครงการ หรือตามงานที่ สนง.การไฟฟ้า หรืออบต.กำหนด	-	-	-	-	๑๐๐,๐๐๐	๑ โครงการ	ประชาชนมีไฟฟ้าใช้ มีแสงสว่าง มีความ ปลอดภัยในชีวิต และทรัพย์สิน	กองช่าง
๘๙	โครงการติดตั้งไฟฟ้า แสงสว่างตามทางรถไฟ ตามหมู่บ้านตั้งแต่ปาก ทางซอยทุกซอย หมู่ที่ ๒	เพื่อให้ประชาชนได้มี ไฟฟ้าใช้ มีแสงสว่างใน การคมนาคมสัญจร มี ความปลอดภัยในชีวิต และทรัพย์สินของ ประชาชน	จำนวน ๑ โครงการ หรือตามงานที่ สนง.การไฟฟ้า หรืออบต.กำหนด	-	-	-	-	๑๐๐,๐๐๐	๑ โครงการ	ประชาชนมีไฟฟ้าใช้ มีแสงสว่าง มีความ ปลอดภัยในชีวิต และทรัพย์สิน	กองช่าง

ที่	โครงการ	วัตถุประสงค์	เป้าหมาย (ผลผลิตของโครงการ)	งบประมาณ					ตัวชี้วัด ( KPI)	ผลที่คาดว่าจะ ได้รับ	หน่วยงาน รับผิดชอบ หลัก
				๒๕๖๑ (บาท)	๒๕๖๒ (บาท)	๒๕๖๓ (บาท)	๒๕๖๔ (บาท)	๒๕๖๕ (บาท)			
๙๐	โครงการติดตั้งไฟฟ้าส่องสว่างถนนชั้นมะกรูด เพิ่มเติม หมู่ที่ ๒	เพื่อให้ประชาชนได้มีไฟฟ้าใช้ มีแสงสว่างในการคมนาคมสัญจร มีความปลอดภัยในชีวิตและทรัพย์สินของประชาชน	จำนวน ๑ โครงการ หรือตามงานที่ สนง.การไฟฟ้า หรืออบต.กำหนด	-	-	-	๕๐,๐๐๐	-	๑ โครงการ	ประชาชนมีไฟฟ้าใช้ มีแสงสว่าง มีความปลอดภัยในชีวิตและทรัพย์สิน	กองช่าง
๙๑	โครงการติดตั้งไฟฟ้าส่องสว่างอัตโนมัติช่วงแยกข้ามมะกรูดถึงหน้าวัดเขาตำบล หมู่ที่ ๒	เพื่อให้ประชาชนได้มีไฟฟ้าใช้ มีแสงสว่างในการคมนาคมสัญจร มีความปลอดภัยในชีวิตและทรัพย์สินของประชาชน	จำนวน ๑ โครงการ หรือตามงานที่ สนง.การไฟฟ้า หรืออบต.กำหนด	-	-	-	-	๑๕๐,๐๐๐	๑ โครงการ	ประชาชนมีไฟฟ้าใช้ มีแสงสว่าง มีความปลอดภัยในชีวิตและทรัพย์สิน	กองช่าง
๙๒	โครงการติดตั้งไฟฟ้าส่องสว่าง (ระบบเปิด-ปิดอัตโนมัติ ) หมู่ที่ ๓ ซอยสามแยกเขาตำบล ๓	เพื่อให้ประชาชนได้มีไฟฟ้าใช้ มีแสงสว่างในการคมนาคมสัญจร มีความปลอดภัยในชีวิตและทรัพย์สินของประชาชน	จำนวน ๑ โครงการ หรือตามงานที่ สนง.การไฟฟ้า หรืออบต.กำหนด	-	-	-	-	๓๐๐,๐๐๐	๑ โครงการ	ประชาชนมีไฟฟ้าใช้ มีแสงสว่าง มีความปลอดภัยในชีวิตและทรัพย์สิน	กองช่าง

ที่	โครงการ	วัตถุประสงค์	เป้าหมาย (ผลผลิตของโครงการ)	งบประมาณ					ตัวชี้วัด ( KPI)	ผลที่คาดว่าจะ ได้รับ	หน่วยงาน รับผิดชอบ หลัก
				๒๕๖๑ (บาท)	๒๕๖๒ (บาท)	๒๕๖๓ (บาท)	๒๕๖๔ (บาท)	๒๕๖๕ (บาท)			
๙๓	โครงการติดตั้งไฟฟ้าส่องสว่างทางเข้าบ้านสามแยกเขาตำบล หมู่ที่ ๓	เพื่อให้ประชาชนได้มีไฟฟ้าใช้ มีแสงสว่างในการคมนาคมสัญจร มีความปลอดภัยในชีวิตและทรัพย์สินของประชาชน	จำนวน ๑ โครงการ หรือตามงานที่ สนง.การไฟฟ้า หรืออบต.กำหนด	-	-	-	-	๒๐๐,๐๐๐	๑ โครงการ	ประชาชนมีไฟฟ้าใช้ มีแสงสว่าง มีความปลอดภัยในชีวิตและทรัพย์สิน	กองช่าง
๙๔	โครงการเพิ่มเฟสไฟฟ้าจาก ๒ เฟส เป็น ๓ เฟส หมู่ที่ ๓	เพื่อให้ประชาชนได้มีไฟฟ้าใช้ที่เพียงพอ	จำนวน ๑ โครงการ หรือตามงานที่ สนง.การไฟฟ้า หรืออบต.กำหนด	-	-	-	-	๑๕๐,๐๐๐	๑ โครงการ	ประชาชนมีไฟฟ้าใช้เพียงพอ	กองช่าง
๙๕	โครงการติดตั้งไฟฟ้าส่องสว่างทางเข้าแยกเขารังกาลถึงหมู่บ้าน หมู่ที่ ๓	เพื่อให้ประชาชนได้มีไฟฟ้าใช้ มีแสงสว่างในการคมนาคมสัญจร มีความปลอดภัยในชีวิตและทรัพย์สินของประชาชน	จำนวน ๑ โครงการ หรือตามงานที่ สนง.การไฟฟ้า หรืออบต.กำหนด	-	-	-	-	๑๕๐,๐๐๐	๑ โครงการ	ประชาชนมีไฟฟ้าใช้ มีแสงสว่าง มีความปลอดภัยในชีวิตและทรัพย์สิน	กองช่าง

ที่	โครงการ	วัตถุประสงค์	เป้าหมาย (ผลผลิตของโครงการ)	งบประมาณ					ตัวชี้วัด ( KPI)	ผลที่คาดว่าจะ ได้รับ	หน่วยงาน รับผิดชอบ หลัก
				๒๕๖๑ (บาท)	๒๕๖๒ (บาท)	๒๕๖๓ (บาท)	๒๕๖๔ (บาท)	๒๕๖๕ (บาท)			
๙๖	โครงการติดตั้งไฟฟ้าส่องสว่างจากบ้านนายวิเชียร ล่มโพธิ์ตาลถึงไร่นายธวัช กล่อมจินดา หมู่ที่ ๓	เพื่อให้ประชาชนได้มีไฟฟ้าใช้ที่เพียงพอ	จำนวน ๑ โครงการหรือตามงานที่สนง.การไฟฟ้าหรืออบต.กำหนด	-	-	-	-	๒๐๐,๐๐๐	๑ โครงการ	ประชาชนมีไฟฟ้าใช้เพียงพอ	กองช่าง
๙๗	โครงการติดตั้งไฟฟ้าส่องสว่างหน้าสำนักงานไฟฟ้า หมู่ที่ ๓	เพื่อให้ประชาชนได้มีไฟฟ้าใช้ที่เพียงพอ	จำนวน ๑ โครงการหรือตามงานที่สนง.การไฟฟ้าหรืออบต.กำหนด	-	-	-	-	๑๐๐,๐๐๐	๑ โครงการ	ประชาชนมีไฟฟ้าใช้เพียงพอ	กองช่าง
๙๘	โครงการขยายเขตไฟฟ้าแรงดันต่ำซอยทรัพย์เจริญ (ศูนย์ปฏิบัติธรรม ) หมู่ที่ ๓	เพื่อให้ประชาชนได้มีไฟฟ้าใช้ที่เพียงพอ	จำนวน ๑ โครงการหรือตามงานที่สนง.การไฟฟ้าหรืออบต.กำหนด	-	-	-	๒๕๐,๐๐๐	-	๑ โครงการ	ประชาชนมีไฟฟ้าใช้เพียงพอ	กองช่าง

ที่	โครงการ	วัตถุประสงค์	เป้าหมาย (ผลผลิตของโครงการ)	งบประมาณ					ตัวชี้วัด ( KPI)	ผลที่คาดว่าจะ ได้รับ	หน่วยงาน รับผิดชอบ หลัก
				๒๕๖๑ (บาท)	๒๕๖๒ (บาท)	๒๕๖๓ (บาท)	๒๕๖๔ (บาท)	๒๕๖๕ (บาท)			
๙๙	โครงการติดตั้งไฟฟ้าส่องสว่างหน้าโรงเรียนบ้านใหม่ทรัพย์เจริญ หมู่ที่ ๔	เพื่อให้ประชาชนได้มีไฟฟ้าใช้ มีแสงสว่างในการคมนาคมสัญจร มีความปลอดภัยในชีวิตและทรัพย์สินของประชาชน	จำนวน ๑ โครงการหรือตามงานที่สนง.การไฟฟ้าหรืออบต.กำหนด	-	-	-	-	๒๐๐,๐๐๐	๑ โครงการ	ประชาชนมีไฟฟ้าใช้ มีแสงสว่าง มีความปลอดภัยในชีวิตและทรัพย์สิน	กองช่าง
๑๐๐	โครงการติดตั้งไฟฟ้าส่องสว่างแยกซอยบ้านนายพิน นพคุณ หมู่ที่ ๔	เพื่อให้ประชาชนได้มีไฟฟ้าใช้ มีแสงสว่างในการคมนาคมสัญจร มีความปลอดภัยในชีวิตและทรัพย์สินของประชาชน	จำนวน ๑ โครงการหรือตามงานที่สนง.การไฟฟ้าหรืออบต.กำหนด	-	-	-	-	๒๐๐,๐๐๐	๑ โครงการ	ประชาชนมีไฟฟ้าใช้ มีแสงสว่าง มีความปลอดภัยในชีวิตและทรัพย์สิน	กองช่าง
๑๐๑	โครงการติดตั้งไฟฟ้าส่องสว่างจากจุดถนน ๒๐๕ ช่วงโรงเรียนบ้านใหม่ทรัพย์เจริญถึงสะพานขาวทางเขตติดต่ออำเภอลำสนธิ หมู่ที่ ๔	เพื่อให้ประชาชนได้มีไฟฟ้าใช้ มีแสงสว่างในการคมนาคมสัญจร มีความปลอดภัยในชีวิตและทรัพย์สินของประชาชน	จำนวน ๑ โครงการหรือตามงานที่สนง.การไฟฟ้าหรืออบต.กำหนด	-	-	-	๒๐๐,๐๐๐	-	๑ โครงการ	ประชาชนมีไฟฟ้าใช้ มีแสงสว่าง มีความปลอดภัยในชีวิตและทรัพย์สิน	กองช่าง



ที่	โครงการ	วัตถุประสงค์	เป้าหมาย (ผลผลิตของโครงการ)	งบประมาณ					ตัวชี้วัด ( KPI)	ผลที่คาดว่าจะ ได้รับ	หน่วยงาน รับผิดชอบ หลัก
				๒๕๖๑ (บาท)	๒๕๖๒ (บาท)	๒๕๖๓ (บาท)	๒๕๖๔ (บาท)	๒๕๖๕ (บาท)			
๑๐๒	โครงการติดตั้งไฟฟ้าส่องสว่างทางแยกหน้าวัดท่าใหญ่ถนนซอย ๕ หมู่ที่ ๕	เพื่อให้ประชาชนได้มีไฟฟ้าใช้ มีแสงสว่างในการคมนาคมสัญจร มีความปลอดภัยในชีวิตและทรัพย์สินของประชาชน	จำนวน ๑ โครงการหรือตามงานที่สนง.การไฟฟ้าหรืออบต.กำหนด	-	-	-	-	๑๕๐,๐๐๐	๑ โครงการ	ประชาชนมีไฟฟ้าใช้ มีแสงสว่าง มีความปลอดภัยในชีวิตและทรัพย์สิน	กองช่าง
๑๐๓	โครงการติดตั้งไฟฟ้าส่องสว่างไฟฟ้าสาธารณะช่วงถนนรถไฟถึงสะพานป่าสัก หมู่ที่ ๑	เพื่อให้ประชาชนได้มีไฟฟ้าใช้ มีแสงสว่างในการคมนาคมสัญจร มีความปลอดภัยในชีวิตและทรัพย์สินของประชาชน	จำนวน ๑ โครงการหรือตามงานที่สนง.การไฟฟ้าหรืออบต.กำหนด	-	-	-	-	๑,๒๐๐,๐๐๐	๑ โครงการ	ประชาชนมีไฟฟ้าใช้ มีแสงสว่าง มีความปลอดภัยในชีวิตและทรัพย์สิน	กองช่าง
๑๐๔	โครงการติดตั้งไฟฟ้าส่องสว่างทางเข้าวัดชัยภูเหล็ก	เพื่อให้ประชาชนได้มีไฟฟ้าใช้ มีแสงสว่างในการคมนาคมสัญจร มีความปลอดภัยในชีวิตและทรัพย์สินของประชาชน	จำนวน ๑ โครงการหรือตามงานที่สนง.การไฟฟ้าหรืออบต.กำหนด	-	-	-	๗๐,๐๐๐	-	๑ โครงการ	ประชาชนมีไฟฟ้าใช้ มีแสงสว่าง มีความปลอดภัยในชีวิตและทรัพย์สิน	กองช่าง

ที่	โครงการ	วัตถุประสงค์	เป้าหมาย (ผลผลิตของโครงการ)	งบประมาณ					ตัวชี้วัด ( KPI)	ผลที่คาดว่าจะ ได้รับ	หน่วยงาน รับผิดชอบ หลัก
				๒๕๖๑ (บาท)	๒๕๖๒ (บาท)	๒๕๖๓ (บาท)	๒๕๖๔ (บาท)	๒๕๖๕ (บาท)			
๑๐๕	โครงการขยายเขตไฟฟ้าบ้านนาโสม หมู่ที่ ๑ กลุ่มบ้านนางพลับพลึง เกิดโศคา	เพื่อให้ประชาชนได้มีไฟฟ้าใช้ที่เพียงพอ	จำนวน ๑ โครงการ หรือตามงานที่ สนง.การไฟฟ้า หรืออบต.กำหนด	-	-	-	๕๐,๐๐๐	-	๑ โครงการ	ประชาชนมีไฟฟ้าใช้เพียงพอ	กองช่าง
๑๐๖	โครงการขยายเขตไฟฟ้าแรงดันต่ำจากปากทางแยกถนนชัยภูมิ-ชัยตะเคียน ๓ ถึงบ้านนายวิเชียร ห้วยหงษ์ทอง หมู่ที่ ๖	เพื่อให้ประชาชนได้มีไฟฟ้าใช้ที่เพียงพอ	จำนวน ๑ โครงการ หรือตามงานที่ สนง.การไฟฟ้า หรืออบต.กำหนด	-	๗๕,๐๐๐	-	-	-	๑ โครงการ	ประชาชนมีไฟฟ้าใช้เพียงพอ	กองช่าง
๑๐๗	โครงการติดตั้งหม้อแปลงไฟฟ้าพร้อมเดินสายระบบไฟฟ้าภายในพื้นที่ก่อสร้างสำนักงานแห่งใหม่	เพื่อให้มีระบบไฟฟ้าใช้ในพื้นที่สำนักงาน อบต. แห่งใหม่	๑ โครงการตามงานที่ สนง.การไฟฟ้าและอบต. กำหนด	-	๙๗๖,๗๙๐	-	-	-	๑ โครงการ	ที่ทำการ อบต.แห่งใหม่มีระบบไฟฟ้าใช้เพียงพอ	กองช่าง

ที่	โครงการ	วัตถุประสงค์	เป้าหมาย (ผลผลิตของโครงการ)	งบประมาณ					ตัวชี้วัด ( KPI)	ผลที่คาดว่าจะ ได้รับ	หน่วยงาน รับผิดชอบ หลัก
				๒๕๖๑ (บาท)	๒๕๖๒ (บาท)	๒๕๖๓ (บาท)	๒๕๖๔ (บาท)	๒๕๖๕ (บาท)			
๑๐๘	โครงการขยายเขตไฟฟ้าบ้านหนองใหญ่ หมู่ที่ ๕ กลุ่มบ้านนางสาวปัทมา นนทช้าง *	เพื่อให้ประชาชนได้มีไฟฟ้าใช้ที่เพียงพอ	จำนวน ๑ โครงการ หรือตามงานที่ สนง.การไฟฟ้า หรืออบต.กำหนด	-	-	-	๒๐๐,๐๐๐	-	๑ โครงการ	ประชาชนมีไฟฟ้าใช้เพียงพอ	กองช่าง
๑๐๙	โครงการขยายเขตไฟฟ้าบ้านซบงเหลื่อม หมู่ที่ ๖ กลุ่มบ้านนางสาวขวัญตา ริยะจันทร์ *	เพื่อให้ประชาชนได้มีไฟฟ้าใช้ที่เพียงพอ	จำนวน ๑ โครงการ หรือตามงานที่ สนง.การไฟฟ้า หรืออบต.กำหนด	-	๕๐,๐๐๐	-	-	-	๑ โครงการ	ประชาชนมีไฟฟ้าใช้เพียงพอ	กองช่าง
๑๑๐	โครงการขยายเขตไฟฟ้าบ้านซบงเหลื่อม หมู่ที่ ๖ กลุ่มบ้านนางสาวนิรมล ริยะจันทร์ *	เพื่อให้ประชาชนได้มีไฟฟ้าใช้ที่เพียงพอ	จำนวน ๑ โครงการ หรือตามงานที่ สนง.การไฟฟ้า หรืออบต.กำหนด	-	-	-	๒๕,๐๐๐	-	๑ โครงการ	ประชาชนมีไฟฟ้าใช้เพียงพอ	กองช่าง

ที่	โครงการ	วัตถุประสงค์	เป้าหมาย (ผลผลิตของโครงการ)	งบประมาณ					ตัวชี้วัด ( KPI)	ผลที่คาดว่าจะ ได้รับ	หน่วยงาน รับผิดชอบ หลัก
				๒๕๖๑ (บาท)	๒๕๖๒ (บาท)	๒๕๖๓ (บาท)	๒๕๖๔ (บาท)	๒๕๖๕ (บาท)			
๑๑๑	โครงการขยายเขตไฟฟ้าแรงดันต่ำจากปากทางแยกถนนซบงเหลื่อม - ซบตะเคียน ๓ ถึงหน้าโรงเรียนบ้านซบงเหลื่อม หมู่ที่ ๖	เพื่อให้ประชาชนได้มีไฟฟ้าใช้ มีแสงสว่างในการคมนาคมสัญจร มีความปลอดภัยในชีวิตและทรัพย์สินของประชาชน	จำนวน ๑ โครงการหรือตามงานที่สนง.การไฟฟ้าหรืออบต.กำหนด	-	๗๐,๐๐๐	-	-	-	๑ โครงการ	ประชาชนมีไฟฟ้าใช้ มีแสงสว่าง มีความปลอดภัยในชีวิตและทรัพย์สิน	กองช่าง
๑๑๒	โครงการบริหารจัดการงานไฟฟ้าสาธารณะและแสงสว่างภายในตำบลนาโสม	เพื่อให้ประชาชนได้มีไฟฟ้าใช้ มีแสงสว่างในการคมนาคมสัญจร มีความปลอดภัยในชีวิตและทรัพย์สินของประชาชน	จำนวน ๑ โครงการหรือตามงานที่อบต.กำหนด	๕๐,๐๐๐	๕๐,๐๐๐	๕๐,๐๐๐	๕๐,๐๐๐	๕๐,๐๐๐	๑ โครงการ	ประชาชนมีไฟฟ้าใช้ มีแสงสว่าง มีความปลอดภัยในชีวิตและทรัพย์สิน	กองช่าง
๑๑๓	โครงการบริหารจัดการระบบหอกระจายข่าวและรถลูกข่ายลำโพงเสียงไร้สายที่อยู่ในความรับผิดชอบของอบต.นาโสม	เพื่อให้ประชาชนได้รับข้อมูลข่าวสารจากทางราชการและทางอื่นอย่างทั่วถึง	จำนวน ๑ โครงการหรือตามงานที่อบต.กำหนด	๕๐,๐๐๐	๕๐,๐๐๐	๕๐,๐๐๐	๕๐,๐๐๐	๕๐,๐๐๐	๑ โครงการ	ประชาชนได้มีรับข้อมูลข่าวสารจากทางราชการและทางอื่นอย่างทั่วถึง	กองช่าง

ที่	โครงการ	วัตถุประสงค์	เป้าหมาย (ผลผลิตของโครงการ)	งบประมาณ					ตัวชี้วัด ( KPI)	ผลที่คาดว่าจะ ได้รับ	หน่วยงาน รับผิดชอบ หลัก
				๒๕๖๑ (บาท)	๒๕๖๒ (บาท)	๒๕๖๓ (บาท)	๒๕๖๔ (บาท)	๒๕๖๕ (บาท)			
๑๑๔	โครงการก่อสร้าง สะพาน คสล.เชื่อมต่อ ตำบลนาโสมและตำบล หนองยายโดีะบริเวณ บ้านนายประชุม ว่ากลาง หมู่ที่ ๑	เพื่อให้ประชาชนได้รับ ความสะดวกคมนาคม สัญจรและขนส่งผลผลิต ทางการเกษตร	ขนาดผิว การจราจรกว้าง ๘ เมตร ยาว ๒๐ เมตร หรือตาม งานที่อบต. หรือ หน่วยงานอื่น กำหนด	-	-	-	-	๑,๖๐๐,๐๐๐	๑ โครงการ	การคมนาคม ระหว่างตำบลมี ความสะดวกและ ขนส่งผลผลิตทางการ เกษตรอย่าง ปลอดภัย	กองช่าง
๑๑๕	โครงการวางท่อระบาย น้ำต่อจากท่อเดิม บริเวณบ้านนายชูชาติ ชะบางาม หมู่ที่ ๑	เพื่อให้การระบายน้ำ ทำให้สะดวก รวดเร็ว ไม่ท่วมขังที่อยู่อาศัย หรือพื้นที่การเกษตร	วางท่อลอด ระบายน้ำหรือ ตามงานที่ อบต. กำหนด	-	-	-	๓๐,๐๐๐	-	๑ โครงการ	สามารถระบายน้ำ ได้ดีขึ้น น้ำไม่ท่วม ขังที่อยู่อาศัยและ พื้นที่เกษตร	กองช่าง
๑๑๖	โครงการวางท่อระบาย น้ำถนนสายสามแยก เขาตำบล ๓ จำนวน ๓ จุด หมู่ที่ ๓	เพื่อให้การระบายน้ำ ทำให้สะดวก รวดเร็ว ไม่ท่วมขังที่อยู่อาศัย หรือพื้นที่การเกษตร ป้องกันน้ำกัดเซาะ ริมถนน	จำนวน ๑ โครงการ หรือ ตามงานที่ อบต. กำหนด	-	-	-	-	๖๕,๐๐๐	๑ โครงการ	ปัญหาน้ำท่วมขัง ลดลง น้ำไม่ท่วมขัง ที่อยู่อาศัยและพื้นที่ เกษตร ไม่กัดเซาะ ริมถนน	กองช่าง

ที่	โครงการ	วัตถุประสงค์	เป้าหมาย (ผลผลิตของโครงการ)	งบประมาณ					ตัวชี้วัด ( KPI)	ผลที่คาดว่าจะ ได้รับ	หน่วยงาน รับผิดชอบ หลัก
				๒๕๖๑ (บาท)	๒๕๖๒ (บาท)	๒๕๖๓ (บาท)	๒๕๖๔ (บาท)	๒๕๖๕ (บาท)			
๑๑๗	โครงการวางท่อระบาย น้ำถนนสายสามแยก เขาตำบล ๔ จำนวน ๑ จุด หมู่ที่ ๓	เพื่อให้การระบายน้ำ ทำให้สะดวก รวดเร็ว ไม่ท่วมขังที่อยู่อาศัย หรือพื้นที่การเกษตร ป้องกันน้ำกัดเซาะ ริมถนน	จำนวน ๑ โครงการ หรือ ตามงานที่ อบต. กำหนด	-	-	-	-	๖๕,๐๐๐	๑ โครงการ	ปัญหาน้ำท่วมขัง ลดลง น้ำไม่ท่วมขัง ที่อยู่อาศัยและพื้นที่ เกษตร ไม่กัดเซาะ ริมถนน	กองช่าง
๑๑๘	โครงการวางท่อ คสล. ระบายน้ำบริเวณท้าย คลองเก็บน้ำบ้าน นายสง แก้วจันทร์ หมู่ที่ ๓	เพื่อให้การระบายน้ำ ทำให้สะดวก รวดเร็ว ไม่ท่วมขังที่อยู่อาศัย หรือพื้นที่การเกษตร ป้องกันน้ำกัดเซาะ ริมถนน	จำนวน ๑ โครงการ หรือ ตามงานที่ อบต. กำหนด	-	-	-	-	๕๐,๐๐๐	๑ โครงการ	ปัญหาน้ำท่วมขัง ลดลง น้ำไม่ท่วมขัง ที่อยู่อาศัยและพื้นที่ เกษตร ไม่กัดเซาะ ริมถนน	กองช่าง
๑๑๙	โครงการวางท่อระบาย น้ำหน้าบ้านนาย สมหมาย กลิ่นผล หมู่ที่ ๓	เพื่อให้การระบายน้ำ ทำให้สะดวก รวดเร็ว ไม่ท่วมขังที่อยู่อาศัย หรือพื้นที่การเกษตร ป้องกันน้ำกัดเซาะ ริมถนน	จำนวน ๑ โครงการ หรือ ตามงานที่ อบต. กำหนด	-	-	-	-	๓๐,๐๐๐	๑ โครงการ	ปัญหาน้ำท่วมขัง ลดลง น้ำไม่ท่วมขัง ที่อยู่อาศัยและพื้นที่ เกษตร ไม่กัดเซาะ ริมถนน	กองช่าง

ที่	โครงการ	วัตถุประสงค์	เป้าหมาย (ผลผลิตของโครงการ)	งบประมาณ					ตัวชี้วัด ( KPI)	ผลที่คาดว่าจะ ได้รับ	หน่วยงาน รับผิดชอบ หลัก
				๒๕๖๑ (บาท)	๒๕๖๒ (บาท)	๒๕๖๓ (บาท)	๒๕๖๔ (บาท)	๒๕๖๕ (บาท)			
๑๒๐	โครงการวางท่อระบายน้ำ หมู่ที่ ๓ บริเวณบ้านนายสมหมาย กลิ่นผล,นายรัชชัย เอี่ยมเล,นายไพฑูรย์ เอี่ยมเล	เพื่อให้การระบายน้ำ ทำให้สะดวก รวดเร็ว ไม่ท่วมขังที่อยู่อาศัย หรือพื้นที่การเกษตร ป้องกันน้ำกัดเซาะริมถนน	จำนวน ๑ โครงการ หรือ ตามงานที่ อบต. กำหนด	-	-	-	-	๕๐,๐๐๐	๑ โครงการ	ปัญหาน้ำท่วมขัง ลดลง น้ำไม่ท่วมขังที่อยู่อาศัยและพื้นที่เกษตร ไม่กัดเซาะริมถนน	กองช่าง
๑๒๑	โครงการวางท่อระบายน้ำบริเวณหน้าบ้านนางปา สีแก้ว จำนวน ๑ จุด หมู่ที่ ๔	เพื่อให้การระบายน้ำ ทำให้สะดวก รวดเร็ว ไม่ท่วมขังที่อยู่อาศัย หรือพื้นที่การเกษตร ป้องกันน้ำกัดเซาะริมถนน	จำนวน ๑ โครงการ หรือ ตามงานที่ อบต. กำหนด	-	-	-	-	๒๕,๐๐๐	๑ โครงการ	ปัญหาน้ำท่วมขัง ลดลง น้ำไม่ท่วมขังที่อยู่อาศัยและพื้นที่เกษตร ไม่กัดเซาะริมถนน	กองช่าง
๑๒๒	โครงการก่อสร้างวางระบายน้ำหน้าบ้านนายบุญตัน สุจาโน ถึงบ้านนายวัน วันทา หมู่ที่ ๔	เพื่อให้การระบายน้ำ ทำให้สะดวก รวดเร็ว ไม่ท่วมขังที่อยู่อาศัย หรือพื้นที่การเกษตร ป้องกันน้ำกัดเซาะริมถนน	จำนวน ๑ โครงการ หรือ ตามงานที่ อบต. กำหนด	-	-	-	๒๕,๐๐๐	-	๑ โครงการ	ปัญหาน้ำท่วมขัง ลดลง น้ำไม่ท่วมขังที่อยู่อาศัยและพื้นที่เกษตร ไม่กัดเซาะริมถนน	กองช่าง

ที่	โครงการ	วัตถุประสงค์	เป้าหมาย (ผลผลิตของโครงการ)	งบประมาณ					ตัวชี้วัด ( KPI)	ผลที่คาดว่าจะ ได้รับ	หน่วยงาน รับผิดชอบ หลัก
				๒๕๖๑ (บาท)	๒๕๖๒ (บาท)	๒๕๖๓ (บาท)	๒๕๖๔ (บาท)	๒๕๖๕ (บาท)			
๑๒๓	โครงการวางท่อระบาย น้ำขอยเจริญสุข จำนวน ๔ จุด หมู่ที่ ๔	เพื่อให้การระบายน้ำ ทำให้สะดวก รวดเร็ว ไม่ท่วมขังที่อยู่อาศัย หรือพื้นที่การเกษตร ป้องกันน้ำกัดเซาะ ริมถนน	จำนวน ๑ โครงการ หรือ ตามงานที่ อบต. กำหนด	-	-	-	๕๐,๐๐๐	-	๑ โครงการ	ปัญหาน้ำท่วมขัง ลดลง น้ำไม่ท่วมขัง ที่อยู่อาศัยและพื้นที่ เกษตร ไม่กัดเซาะ ริมถนน	กองช่าง
๑๒๔	โครงการก่อสร้างลำราง ระบายน้ำ ค.ส.ล. หมู่ที่ ๔ จากบ้านนางสมพร หนองแวงถึงบ้าน นายทวี คำนวณ	เพื่อให้การระบายน้ำ ทำให้สะดวก รวดเร็ว ไม่ท่วมขังที่อยู่อาศัย หรือพื้นที่การเกษตร ป้องกันน้ำกัดเซาะ ริมถนน	จำนวน ๑ โครงการ หรือ ตามงานที่ อบต. กำหนด	-	-	-	๑๐๐,๐๐๐	-	๑ โครงการ	ปัญหาน้ำท่วมขัง ลดลง น้ำไม่ท่วมขัง ที่อยู่อาศัยและพื้นที่ เกษตร ไม่กัดเซาะ ริมถนน	กองช่าง
๑๒๕	โครงการวางท่อลอด ระบายน้ำจากถนน ข้ามมะกรูด ถึงไร่นาย ถนอม พรหมสวัสดิ์ หมู่ที่ ๒*	เพื่อให้การระบายน้ำ ทำให้สะดวก รวดเร็ว ไม่ท่วมขังที่อยู่อาศัย หรือพื้นที่การเกษตร ป้องกันน้ำกัดเซาะ ริมถนน	จำนวน ๑ โครงการ หรือ ตามงานที่ อบต. กำหนด	-	-	-	๒๙,๙๐๐	-	๑ โครงการ	ปัญหาน้ำท่วมขัง ลดลง น้ำไม่ท่วมขัง ที่อยู่อาศัยและพื้นที่ เกษตร ไม่กัดเซาะ ริมถนน	กองช่าง



ที่	โครงการ	วัตถุประสงค์	เป้าหมาย (ผลผลิตของโครงการ)	งบประมาณ					ตัวชี้วัด ( KPI)	ผลที่คาดว่าจะ ได้รับ	หน่วยงาน รับผิดชอบ หลัก
				๒๕๖๑ (บาท)	๒๕๖๒ (บาท)	๒๕๖๓ (บาท)	๒๕๖๔ (บาท)	๒๕๖๕ (บาท)			
๑๒๖	โครงการก่อสร้างสะพาน คสล. บริเวณเชื่อมต่อหมู่ที่ ๕ และหมู่ที่ ๖ ซ้ำมคลองตากววย	เพื่อให้ประชาชนได้รับความสะดวกในการคมนาคมและขนส่งผลผลิตทางการเกษตร	ขนาดผิวการจราจรกว้าง ๘ เมตร ยาว ๒๐ เมตร หรือตามที่ อบต.หรือหน่วยงานอื่นที่กำหนด	-	-	-	๑,๖๐๐,๐๐๐	-	๑ โครงการ	ประชาชนได้รับความสะดวกและปลอดภัยในการคมนาคมสัญจรและขนส่งผลผลิตทางการเกษตร	กองช่าง
๑๒๗	โครงการก่อสร้างท่อลอดระบายน้ำเพื่อรองรับวิกฤติน้ำป่าไหลหลากในตำบลนาโสม	เพื่อแก้ปัญหาน้ำท่วมขังหรือไม่สามารถระบายน้ำได้ในกรณีฉุกเฉิน เช่น อุทกภัยในพื้นที่	จำนวน ๑ โครงการ หรือตามงานที่ อบต. กำหนด	-	-	-	๑๐๐,๐๐๐	-	๑ โครงการ	สามารถแก้ไขน้ำท่วมขังได้ทันต่อเหตุการณ์	กองช่าง
๑๒๘	โครงการปรับปรุงศาลาประชาคม บ้านหนองใหญ่ หมู่ที่ ๕	เพื่อเป็นสถานที่ให้ได้มาตรฐาน ประชาชนประชุมประชาคมได้สะดวก	จำนวน ๑ โครงการปรับปรุงประตู/ทางเข้าห้องน้ำ/เปลี่ยนกระเบื้องห้องน้ำ ตามงานที่ อบต.กำหนด	-	-	-	-	๑๐๐,๐๐๐	๑ โครงการ	สถานที่ทำกิจกรรมของชุมชนได้รับการปรับปรุงได้มาตรฐาน	กองช่าง

## แบบ ผ.๐๒

ที่	โครงการ	วัตถุประสงค์	เป้าหมาย (ผลผลิตของโครงการ)	งบประมาณ					ตัวชี้วัด ( KPI)	ผลที่คาดว่าจะ ได้รับ	หน่วยงาน รับผิดชอบ หลัก
				๒๕๖๑ (บาท)	๒๕๖๒ (บาท)	๒๕๖๓ (บาท)	๒๕๖๔ (บาท)	๒๕๖๕ (บาท)			
๑๒๙	โครงการติดตั้งเสียงไร้สายอัตโนมัติ กลุ่มบ้านนายนา เหมาะเหม็ง หมู่ที่ ๖	เพื่อให้ประชาชนได้รับประโยชน์จากข้อมูลข่าวสารที่ อบต. ประชาสัมพันธ์	จำนวน ๑ โครงการ หรือ ตามงานที่ อบต. กำหนด	-	-	-	๕๐,๐๐๐	-	๑ โครงการ	รับทราบข่าวสาร ข้อมูลต่างๆ ได้ดีและทั่วถึง	กองช่าง
๑๓๐	โครงการติดตั้งเสียงไร้สายอัตโนมัติบริเวณบ้านนายละเอียด สุขเกษม หมู่ที่ ๕	เพื่อให้ประชาชนได้รับประโยชน์จากข้อมูลข่าวสารที่ อบต. ประชาสัมพันธ์	จำนวน ๑ โครงการ หรือ ตามงานที่ อบต. กำหนด	-	-	-	-	๕๐,๐๐๐	๑ โครงการ	ประชาชนได้รับทราบข่าวสาร ข้อมูลต่างๆ ได้ดีและทั่วถึง	กองช่าง
๑๓๑	โครงการติดตั้งเสียงไร้สายอัตโนมัติกลุ่มบ้านนายสา จันทะ ซอย ๓ หมู่ที่ ๕	เพื่อให้ประชาชนได้รับประโยชน์จากข้อมูลข่าวสารที่ อบต. ประชาสัมพันธ์	จำนวน ๑ โครงการ หรือ ตามงานที่ อบต. กำหนด	-	-	-	-	๓๐,๐๐๐	๑ โครงการ	รับทราบข่าวสาร ข้อมูลต่างๆ ได้ดีและทั่วถึง	กองช่าง
๑๓๒	โครงการปรับปรุงหอกระจายข่าว หมู่ที่ ๖	เพื่อให้ประชาชนได้รับประโยชน์จากข้อมูลข่าวสารที่ อบต. ประชาสัมพันธ์	จำนวน ๑ โครงการ หรือ ตามงานที่ อบต. กำหนด	-	-	-	-	๒๐,๐๐๐	๑ โครงการ	รับทราบข่าวสาร ข้อมูลต่างๆ ได้ดีและทั่วถึง	กองช่าง

ที่	โครงการ	วัตถุประสงค์	เป้าหมาย (ผลผลิตของโครงการ)	งบประมาณ					ตัวชี้วัด ( KPI)	ผลที่คาดว่าจะ ได้รับ	หน่วยงาน รับผิดชอบ หลัก
				๒๕๖๑ (บาท)	๒๕๖๒ (บาท)	๒๕๖๓ (บาท)	๒๕๖๔ (บาท)	๒๕๖๕ (บาท)			
๑๓๓	โครงการย้ายและ ปรับปรุงศาลาประจำ หมู่บ้าน หมู่ที่ ๒	เพื่อให้ประชาชนมา ประชุมประชาคมหรือ ทำกิจกรรมอื่นๆได้รับ ความสะดวกและ ปลอดภัย	๑ โครงการ ตามงานที่ อบต. กำหนด	-	๓๐๐,๐๐๐	-	-	-	๑ โครงการ	ประชาชนมาประชุม ประชาคมหรือทำ กิจกรรมอื่นๆได้รับ ความสะดวกและ ปลอดภัย	กองช่าง

## ๔.๒ แผนงานการพาณิชย์

ที่	โครงการ	วัตถุประสงค์	เป้าหมาย ( ผลผลิตของ โครงการ )	งบประมาณ					ตัวชี้วัด ( KPI )	ผลที่คาดว่าจะ ได้รับ	หน่วยงาน รับผิดชอบ หลัก
				๒๕๖๑ (บาท)	๒๕๖๒ (บาท)	๒๕๖๓ (บาท)	๒๕๖๔ (บาท)	๒๕๖๕ (บาท)			
๑	โครงการบริหารจัดการระบบประปาหมู่บ้าน ๖ หมู่บ้าน	เพื่อดำเนินการบริหารจัดการระบบประปาหมู่บ้าน ๖ หมู่บ้านในด้านการซ่อมแซมบำรุงรักษาหรือการดำเนินการที่เกี่ยวข้องกับการบริหารจัดการประปาหมู่บ้านฯลฯ เพื่อดำเนินการด้านค่าไฟฟ้าระบบประปาหรือการจัดหาวัสดุอุปกรณ์ครุภัณฑ์ที่ใช้ในกิจการประปา	จำนวน ๑ โครงการ หรือ ตามงานที่ อนุมัติกำหนด	๔๐๐,๐๐๐	๔๐๐,๐๐๐	๔๐๐,๐๐๐	๔๐๐,๐๐๐	๔๐๐,๐๐๐	๑ โครงการ	ประชาชนมีน้ำไว้ใช้เพื่อการอุปโภคบริโภคที่เพียงพอ	กองช่าง

ที่	โครงการ	วัตถุประสงค์	เป้าหมาย (ผลผลิตของโครงการ)	งบประมาณ					ตัวชี้วัด ( KPI)	ผลที่คาดว่าจะ ได้รับ	หน่วยงาน รับผิดชอบ หลัก
				๒๕๖๑ (บาท)	๒๕๖๒ (บาท)	๒๕๖๓ (บาท)	๒๕๖๔ (บาท)	๒๕๖๕ (บาท)			
๒	โครงการขยายท่อเมน ประปาหมู่ที่ ๑ ขนาด ๑.๕ นิ้วเป็น ๒ นิ้ว ตลอดสายจากสะพาน ถึงบ้านนางสายยอน กลิ่นเฉย หมู่ที่ ๑	เพื่อให้ประชาชนได้มี น้ำไว้เพื่อการอุปโภค และบริโภคที่ เพียงพอ	จำนวน ๑ โครงการยาว ๑,๐๐๐ เมตร หรือตามงานที่ อบต.กำหนด	-	-	-	๖๕,๐๐๐	-	๑ โครงการ	ประชาชนมีน้ำไว้ใช้ เพื่อการอุปโภค บริโภคที่เพียงพอ	กองช่าง
๓	โครงการซ่อมแซมถัง ประปาหมู่ที่ ๓ บริเวณ บ้านนางประทีน เต็บโต	เพื่อให้ประชาชนได้มี น้ำไว้เพื่อการอุปโภค และบริโภคที่ เพียงพอ	จำนวน ๑ โครงการหรือ ตามงานที่ อบต. กำหนด	-	-	-	๑๔,๐๐๐	-	๑ โครงการ	ประชาชนมีน้ำไว้ใช้ เพื่อการอุปโภค บริโภคที่เพียงพอ	กองช่าง
๔	โครงการขยายท่อเมน ประปาหมู่ที่ ๕ บริเวณ บ้านนางสาวปัทมา นนทช้าง	เพื่อให้ประชาชนได้มี น้ำไว้เพื่อการอุปโภค และบริโภคที่ เพียงพอ	จำนวน ๑ โครงการหรือ ตามงานที่ อบต. กำหนด	-	-	๖๐,๐๐๐	-	-	๑ โครงการ	ประชาชนมีน้ำไว้ใช้ เพื่อการอุปโภค บริโภคที่เพียงพอ	กองช่าง
๕	โครงการเปลี่ยนท่อเมน ประปาหมู่ที่ ๕ บริเวณ บ้านนายสา จันทะ ตลอดสาย	เพื่อให้ประชาชนได้มี น้ำไว้เพื่อการอุปโภค และบริโภคที่ เพียงพอ	จำนวน ๑ โครงการใช้ท่อ ขนาด ๒ นิ้วยาว ๔,๐๐๐ เมตร หรือตามงานที่ อบต.กำหนด	-	-	๓๐๐,๐๐๐	-	-	๑ โครงการ	ประชาชนมีน้ำไว้ใช้ เพื่อการอุปโภค บริโภคที่เพียงพอ	กองช่าง

แบบ ผ.๐๒

ที่	โครงการ	วัตถุประสงค์	เป้าหมาย (ผลผลิตของโครงการ)	งบประมาณ					ตัวชี้วัด ( KPI)	ผลที่คาดว่าจะ ได้รับ	หน่วยงาน รับผิดชอบ หลัก
				๒๕๖๑ (บาท)	๒๕๖๒ (บาท)	๒๕๖๓ (บาท)	๒๕๖๔ (บาท)	๒๕๖๕ (บาท)			
๖	โครงการขยายเขตท่อเมนประปาหมู่ที่ ๖ จากบ้านนายทศพล ทองพิมลถึงบ้านนายสุทัศน์ ทองมาเอง	เพื่อให้ประชาชนได้มีน้ำไว้เพื่อการอุปโภคและบริโภคที่เพียงพอ	จำนวน ๑ โครงการใช้ท่อขนาด ๒ นิ้วยาว ๓๐๐ เมตรหรือตามงานที่ อบต. กำหนด	-	-	-	๒๐,๐๐๐	-	๑ โครงการ	ประชาชนมีน้ำไว้ใช้เพื่อการอุปโภคบริโภคที่เพียงพอ	กองช่าง
๗	โครงการก่อสร้างถังประปาก่อนเจาะบ่อบาดาล หมู่ที่ ๖ บริเวณบ้านนายยงยุทธ ธีรารธรรม	เพื่อให้ประชาชนได้มีน้ำไว้เพื่อการอุปโภคและบริโภคที่เพียงพอ	จำนวน ๑ โครงการหรือตามงานที่ อบต. กำหนด	-	-	-	-	๓๕๐,๐๐๐	๑ โครงการ	ประชาชนมีน้ำไว้ใช้เพื่อการอุปโภคบริโภคที่เพียงพอ	กองช่าง
๘	โครงการซ่อมแซมถังประปาหมู่ที่ ๖ บริเวณบ้านนางสาววันทนา ปรีชานนท์	เพื่อให้ประชาชนได้มีน้ำไว้เพื่อการอุปโภคและบริโภคที่เพียงพอ	จำนวน ๑ โครงการหรือตามงานที่ อบต. กำหนด	-	-	-	-	๓๕,๐๐๐	๑ โครงการ	ประชาชนมีน้ำไว้ใช้เพื่อการอุปโภคบริโภคที่เพียงพอ	กองช่าง
๙	โครงการเปลี่ยนท่อเมนประปาหมู่บ้าน หมู่ที่ ๖	เพื่อให้ประชาชนได้มีน้ำไว้เพื่อการอุปโภคและบริโภคที่เพียงพอ	จำนวน ๑ โครงการหรือตามงานที่ อบต. กำหนด	-	-	๑๐๐,๐๐๐	-	-	๑ โครงการ	ประชาชนมีน้ำไว้ใช้เพื่อการอุปโภคบริโภคที่เพียงพอ	กองช่าง

ที่	โครงการ	วัตถุประสงค์	เป้าหมาย (ผลผลิตของโครงการ)	งบประมาณ					ตัวชี้วัด ( KPI)	ผลที่คาดว่าจะ ได้รับ	หน่วยงาน รับผิดชอบ หลัก
				๒๕๖๑ (บาท)	๒๕๖๒ (บาท)	๒๕๖๓ (บาท)	๒๕๖๔ (บาท)	๒๕๖๕ (บาท)			
๑๐	โครงการก่อสร้างระบบ ประปา หมู่ที่ ๑ ตำบลนาโสม	เพื่อให้ประชาชนได้มี น้ำไว้เพื่อการอุปโภค บริโภคที่เพียงพอ	๑ โครงการ ตามงานที่ อบต. กำหนด	-	๑,๐๐๐,๐๐๐	-	-	-	๑ โครงการ จำนวน ครัวเรือนมีน้ำ ใช้เพียงพอ	ประชาชนมีน้ำไว้ใช้ เพื่อการอุปโภค บริโภคที่เพียงพอ	กองช่าง
๑๑	โครงการเปลี่ยนท่อเมน ประปา หมู่ที่ ๕ บริเวณ บ้านผู้ใหญ่สมจิตร ฉิมสุนทร(ตลอดสาย)*	เพื่อให้ประชาชนได้มี น้ำไว้เพื่อการอุปโภค บริโภคที่เพียงพอ	๑ โครงการ ตามงานที่ อบต. กำหนด	-	-	-	๑๐๐,๐๐๐	-	๑ โครงการ จำนวน ครัวเรือนมีน้ำ ใช้เพียงพอ	ประชาชนมีน้ำไว้ใช้ เพื่อการอุปโภค บริโภคที่เพียงพอ	กองช่าง
๑๒	โครงการก่อสร้างระบบ ประปาที่ทำการ อบต. แห่งใหม่*	เพื่อให้มีน้ำไว้เพื่อ การอุปโภคบริโภคที่ เพียงพอในที่ทำการ อบต.แห่งใหม่	๑ โครงการ ตามงานที่ อบต. กำหนด	-	-	๗๘๕,๐๐๐	-	-	๑ โครงการ จำนวน ครัวเรือนมีน้ำ ใช้เพียงพอ	ที่ทำการ อบต.แห่ง ใหม่ มีน้ำไว้ใช้เพื่อ การอุปโภคบริโภค ที่เพียงพอ	กองช่าง
๑๓	โครงการขยายท่อเมน ประปาบริเวณบ้าน นางสาวนรมล ริยะจันทร์ หมู่ที่ ๖*	เพื่อให้ประชาชนได้มี น้ำไว้เพื่อการอุปโภค บริโภคที่เพียงพอ	๑ โครงการ ตามงานที่ อบต. กำหนด	-	-	๕๐,๐๐๐	-	-	๑ โครงการ จำนวน ครัวเรือนมีน้ำ ใช้เพียงพอ	ประชาชนมีน้ำไว้ใช้ เพื่อการอุปโภค บริโภคที่เพียงพอ	กองช่าง

ที่	โครงการ	วัตถุประสงค์	เป้าหมาย (ผลผลิตของโครงการ)	งบประมาณ					ตัวชี้วัด ( KPI)	ผลที่คาดว่าจะ ได้รับ	หน่วยงาน รับผิดชอบ หลัก
				๒๕๖๑ (บาท)	๒๕๖๒ (บาท)	๒๕๖๓ (บาท)	๒๕๖๔ (บาท)	๒๕๖๕ (บาท)			
๑๔	โครงการก่อสร้างบ่อ บาดาลน้ำประปาเพื่อ การอุปโภคบริโภคกลุ่ม บ้านนางน้อยคุณจันทิก หมู่ที่ ๓	เพื่อใช้เป็นสถานที่ ชั้นลงในการนำน้ำไป ใช้ประโยชน์เพื่อ การเกษตรอย่าง สะดวกและปลอดภัย	จำนวน ๑ โครงการ หรือ ตามงานที่ อบต. กำหนด	-	-	-	-	๕๐๐,๐๐๐	๑ โครงการ	ประชาชนมีที่ชั้นลง นำน้ำไว้ใช้เพื่อ การเกษตรอย่าง สะดวกและ ปลอดภัย	กองช่าง
๑๕	โครงการเปลี่ยนท่อเมน ขยายเขตประปา หมู่บ้าน หมู่ที่ ๕	เพื่อให้ประชาชนได้มี น้ำไว้เพื่อการอุปโภค และบริโภคที่ เพียงพอ	จำนวน ๑ โครงการหรือ ตามงานที่ อบต. กำหนด	-	-	-	๑๐๐,๐๐๐	-	๑ โครงการ	ประชาชนมีน้ำไว้ใช้ เพื่อการอุปโภค บริโภคที่เพียงพอ	กองช่าง



รายละเอียดโครงการพัฒนา  
แผนพัฒนาท้องถิ่น ( พ.ศ. ๒๕๖๑ - ๒๕๖๕ )  
องค์การบริหารส่วนตำบลนาโสม อำเภอชัยบาดาล จังหวัดลพบุรี

ก.ยุทธศาสตร์จังหวัดที่ ๓ พัฒนาลพบุรีเมืองสะอาด สังคมคุณภาพและความสงบสุขของบ้านเมือง

ข.ยุทธศาสตร์การพัฒนาขององค์กรปกครองส่วนท้องถิ่นในเขตจังหวัดลพบุรี ที่ ๔ บริหารจัดการทรัพยากรธรรมชาติและสิ่งแวดล้อมอย่างยั่งยืน

๕.ยุทธศาสตร์การพัฒนาด้านแหล่งน้ำ ทรัพยากรธรรมชาติและสิ่งแวดล้อมอย่างยั่งยืน

๕.๑ แผนงานการเกษตร

ที่	โครงการ	วัตถุประสงค์	เป้าหมาย ( ผลผลิตของ โครงการ )	งบประมาณ					ตัวชี้วัด ( KPI )	ผลที่คาดว่าจะ ได้รับ	หน่วยงาน รับผิดชอบ หลัก
				๒๕๖๑ (บาท)	๒๕๖๒ (บาท)	๒๕๖๓ (บาท)	๒๕๖๔ (บาท)	๒๕๖๕ (บาท)			
๑	โครงการขุดลอกหน้าฝายน้ำล้น หมู่ที่ ๑	เพื่อใช้เป็นสถานที่กักเก็บน้ำให้แก่พื้นที่ทางการเกษตร	กว้าง ๑๐๐ เมตร ยาว ๑๐๐ เมตร ลึกเฉลี่ย ๒ เมตร หรือตามงานที่อบต.กำหนด	-	-	-	๑๕๐,๐๐๐	-	๑ โครงการ	ประชาชนมีน้ำไว้ใช้เพื่อการเกษตรอย่างเพียงพอ	กองช่าง
๒	โครงการขุดลอกฝายทำรวก หมู่ที่ ๑ (ท้ายฝาย)	เพื่อใช้เป็นสถานที่กักเก็บน้ำให้แก่พื้นที่ทางการเกษตร	ยาว ๑,๒๐๐ เมตร หรือตามงานที่ อบต. กำหนด	-	-	-	-	๑,๒๐๐,๐๐๐	๑ โครงการ	ประชาชนมีน้ำไว้ใช้เพื่อการเกษตรอย่างเพียงพอ	กองช่าง

ที่	โครงการ	วัตถุประสงค์	เป้าหมาย (ผลผลิตของโครงการ)	งบประมาณ					ตัวชี้วัด ( KPI)	ผลที่คาดว่าจะ ได้รับ	หน่วยงาน รับผิดชอบ หลัก
				๒๕๖๑ (บาท)	๒๕๖๒ (บาท)	๒๕๖๓ (บาท)	๒๕๖๔ (บาท)	๒๕๖๕ (บาท)			
๓	โครงการก่อสร้างประตูเปิด-ปิดทางระบายน้ำฝายตากัน หมู่ที่ ๑	เพื่อใช้เป็นสถานที่กักเก็บน้ำให้แก่พื้นที่ทางการเกษตร	กว้าง ๑.๕๐ เมตร ยาว ๑๕ เมตร ลึกเฉลี่ย ๒ เมตรหรือตามงานที่ อบต. กำหนด	-	-	-	๕๐๐,๐๐๐	-	๑ โครงการ	ประชาชนมีน้ำไว้ใช้เพื่อการเกษตรอย่างเพียงพอ	กองช่าง
๔	โครงการซ่อมแซมฝายทดน้ำ คสล. หมู่ที่ ๑	เพื่อใช้เป็นสถานที่กักเก็บน้ำให้แก่พื้นที่ทางการเกษตร	ซ่อมแซมฝาย คสล. หรือตามงานที่ อบต. กำหนด	-	-	-	-	๑๒๐,๐๐๐	๑ โครงการ	ประชาชนมีน้ำไว้ใช้เพื่อการเกษตรอย่างเพียงพอ	กองช่าง
๕	โครงการก่อสร้างฝายน้ำล้นบริเวณบ้านนางต่วน จิตรจันงค์ หมู่ที่ ๑	เพื่อใช้เป็นสถานที่กักเก็บน้ำให้แก่พื้นที่ทางการเกษตร	จำนวน ๑ โครงการ หรือตามงานที่ อบต. กำหนด	-	-	๓๐๐,๐๐๐	-	-	๑ โครงการ	ประชาชนมีน้ำไว้ใช้เพื่อการเกษตรอย่างเพียงพอ	กองช่าง
๖	โครงการก่อสร้างประตูเปิด - ปิดน้ำ ฝายคลองทรัพย์ หมู่ที่ ๑	เพื่อใช้เป็นสถานที่กักเก็บน้ำให้แก่พื้นที่ทางการเกษตร	จำนวน ๑ โครงการ หรือตามงานที่ อบต. กำหนด	-	-	-	-	๑,๕๐๐,๐๐๐	๑ โครงการ	ประชาชนมีน้ำไว้ใช้เพื่อการเกษตรอย่างเพียงพอ	กองช่าง

ที่	โครงการ	วัตถุประสงค์	เป้าหมาย (ผลผลิตของโครงการ)	งบประมาณ					ตัวชี้วัด ( KPI)	ผลที่คาดว่าจะ ได้รับ	หน่วยงาน รับผิดชอบ หลัก
				๒๕๖๑ (บาท)	๒๕๖๒ (บาท)	๒๕๖๓ (บาท)	๒๕๖๔ (บาท)	๒๕๖๕ (บาท)			
๗	โครงการเสริมฝาย ประชาอาสาให้สูงขึ้น หมู่ที่ ๑	เพื่อใช้เป็นสถานที่กัก เก็บน้ำให้แก่พื้นที่ ทางการเกษตร	จำนวน ๑ โครงการ หรือ ตามงานที่ อบต. กำหนด	-	-	-	๑๐๐,๐๐๐		๑ โครงการ	ประชาชนมีน้ำไว้ใช้ เพื่อการเกษตร อย่างเพียงพอ	กองช่าง
๘	โครงการขุดลอกคลอง ทรัพย์ช่วงฝายตาก้าน ถึงแม่น้ำลำสนธิ หมู่ที่๑	เพื่อใช้เป็นสถานที่กัก เก็บน้ำให้แก่พื้นที่ ทางการเกษตร	กว้าง ๑๐ เมตร ยาว ๑,๕๐๐ เมตร ลึกเฉลี่ย ๓ เมตรหรือตาม งานที่ อบต. กำหนด	-	-	-	-	๑,๕๐๐,๐๐๐	๑ โครงการ	ประชาชนมีน้ำไว้ใช้ เพื่อการเกษตร อย่างเพียงพอ	กองช่าง
๙	โครงการขุดลอกสระน้ำ สาธารณะหมู่ที่ ๒ บริเวณที่ดินนาง สังเวียน ละอองถึง บริเวณที่ดินนางทอง จันทร์ จันโพราม	เพื่อใช้เป็นสถานที่กัก เก็บน้ำให้แก่พื้นที่ ทางการเกษตร	กว้าง ๘ เมตร ยาว ๒๐๐ เมตร ลึกเฉลี่ย ๒ เมตร หรือตามงานที่ อบต.กำหนด	-	-	-	-	๙๖,๐๐๐	๑ โครงการ	ประชาชนมีน้ำไว้ใช้ เพื่อการเกษตร อย่างเพียงพอ	กองช่าง

ที่	โครงการ	วัตถุประสงค์	เป้าหมาย (ผลผลิตของโครงการ)	งบประมาณ					ตัวชี้วัด ( KPI)	ผลที่คาดว่าจะ ได้รับ	หน่วยงาน รับผิดชอบ หลัก
				๒๕๖๑ (บาท)	๒๕๖๒ (บาท)	๒๕๖๓ (บาท)	๒๕๖๔ (บาท)	๒๕๖๕ (บาท)			
๑๐	โครงการขุดลอกคลอง หมู่ที่ ๒ จากบริเวณที่ นางางทองจันทร์ จันทร์ไพราม ถึงที่นา นายหลอม พันธุ์โพ กลาง	เพื่อใช้เป็นสถานที่กัก เก็บน้ำให้แก่พื้นที่ ทางการเกษตร	กว้าง ๘ เมตร ยาว ๒๐๐ เมตร ลึกเฉลี่ย ๒ เมตร หรือตามงานที่ อบต.กำหนด	-	-	-	๙๖,๐๐๐		๑ โครงการ	ประชาชนมีน้ำไว้ใช้ เพื่อการเกษตร อย่างเพียงพอ	กองช่าง
๑๑	โครงการขุดลอกคลอง หัวนางางทองจันทร์ จันทร์ไพรามถึงที่นาย สุพันธ์ ไชยพันธ์ หมู่ที่ ๒	เพื่อใช้เป็นสถานที่กัก เก็บน้ำให้แก่พื้นที่ ทางการเกษตร	กว้าง ๑๒ เมตร ยาว ๑๓๒ เมตร ลึกเฉลี่ย ๓ เมตร หรือตามงานที่ อบต.กำหนด	-	-	-	-	๑๕๐,๐๐๐	๑ โครงการ	ประชาชนมีน้ำไว้ใช้ เพื่อการเกษตร อย่างเพียงพอ	กองช่าง
๑๒	โครงการขุดลอกหน้า ฝายชัยมะกรูด หมู่ที่ ๒	เพื่อใช้เป็นสถานที่กัก เก็บน้ำให้แก่พื้นที่ ทางการเกษตร	กว้าง ๕๐ เมตร ยาว ๕๐ เมตร ลึกเฉลี่ย ๓ เมตร หรือตามงานที่ อบต.กำหนด	-	-	-	-	๒๐๐,๐๐๐	๑ โครงการ	ประชาชนมีน้ำไว้ใช้ เพื่อการเกษตร อย่างเพียงพอ	กองช่าง

ที่	โครงการ	วัตถุประสงค์	เป้าหมาย (ผลผลิตของโครงการ)	งบประมาณ					ตัวชี้วัด ( KPI)	ผลที่คาดว่าจะ ได้รับ	หน่วยงาน รับผิดชอบ หลัก
				๒๕๖๑ (บาท)	๒๕๖๒ (บาท)	๒๕๖๓ (บาท)	๒๕๖๔ (บาท)	๒๕๖๕ (บาท)			
๑๓	โครงการก่อสร้างฝาย น้ำล้นตอนกลางคลอง ชัยมะกรูด หมู่ที่ ๒	เพื่อใช้เป็นสถานที่กัก เก็บน้ำให้แก่พื้นที่ ทางการเกษตร	จำนวน ๑ โครงการ หรือ ตามงานที่ อบต. กำหนด	-	-	-	๒๐๐,๐๐๐		๑ โครงการ	ประชาชนมีน้ำไว้ใช้ เพื่อการเกษตร อย่างเพียงพอ	กองช่าง
๑๔	โครงการก่อสร้างฝาย น้ำล้นตอนกลางคลอง ชัยมะกรูด หมู่ที่ ๒	เพื่อใช้เป็นสถานที่กัก เก็บน้ำให้แก่พื้นที่ ทางการเกษตร	จำนวน ๑ โครงการ หรือ ตามงานที่ อบต. กำหนด	-	-	-	-	๓๐๐,๐๐๐	๑ โครงการ	ประชาชนมีน้ำไว้ใช้ เพื่อการเกษตร อย่างเพียงพอ	กองช่าง
๑๕	โครงการก่อสร้างบันได คสล.สระน้ำสาธารณะ หมู่ที่ ๒	เพื่อใช้เป็นสถานที่ ขึ้นลงในการนำน้ำไป ใช้ประโยชน์เพื่อ การเกษตรอย่าง สะดวกและปลอดภัย	จำนวน ๑ โครงการ หรือ ตามงานที่ อบต. กำหนด	-	-	-	-	๕๐,๐๐๐	๑ โครงการ	ประชาชนมีที่ขึ้นลง นำน้ำไว้ใช้เพื่อ การเกษตรอย่าง สะดวกและ ปลอดภัย	กองช่าง
๑๖	โครงการขุดลอกคลอง หมู่ที่ ๓ บริเวณที่ติด ฝายตาเหลิมถึงฝายนาย ประจักษ์ หงษ์อ่อน	เพื่อใช้เป็นสถานที่กัก เก็บน้ำให้แก่พื้นที่ ทางการเกษตร	กว้าง ๖ เมตร ยาว ๑,๕๐๐ เมตร ลึกเฉลี่ย ๒ เมตรหรือตาม งานที่ อบต. กำหนด	-	-	-	-	๕๗๐,๐๐๐	๑ โครงการ	ประชาชนมีน้ำไว้ใช้ เพื่อการเกษตร อย่างเพียงพอ	กองช่าง

ที่	โครงการ	วัตถุประสงค์	เป้าหมาย (ผลผลิตของโครงการ)	งบประมาณ					ตัวชี้วัด ( KPI)	ผลที่คาดว่าจะ ได้รับ	หน่วยงาน รับผิดชอบ หลัก
				๒๕๖๑ (บาท)	๒๕๖๒ (บาท)	๒๕๖๓ (บาท)	๒๕๖๔ (บาท)	๒๕๖๕ (บาท)			
๑๗	โครงการขุดลอกคลอง สะแก ๒ หมู่ที่ ๓ บ้าน สามแยกเขาตำบล	เพื่อใช้เป็นสถานที่กัก เก็บน้ำให้แก่พื้นที่ ทางการเกษตร	กว้าง ๖ เมตร ยาว ๑,๕๐๐ เมตร ลึกเฉลี่ย ๓ เมตรหรือตาม งานที่ อบต. กำหนด	-	-	-	๘๑๐,๐๐๐	-	๑ โครงการ	ประชาชนมีน้ำไว้ใช้ เพื่อการเกษตร อย่างเพียงพอ	กองช่าง
๑๘	โครงการขุดลอกคลอง หมู่ที่ ๓ ระหว่างพื้นที่ ของนางสมหมายถึง พื้นที่นายไพฑูรย์ เอี่ยมเล	เพื่อใช้เป็นสถานที่กัก เก็บน้ำให้แก่พื้นที่ ทางการเกษตร	ยาว ๑,๕๐๐ เมตร หรือตาม งานที่ อบต. กำหนด	-	-	-	-	๑๕๐,๐๐๐	๑ โครงการ	ประชาชนมีน้ำไว้ใช้ เพื่อการเกษตร อย่างเพียงพอ	กองช่าง
๑๙	โครงการขุดลอกคลอง หมู่ที่ ๓ ระหว่างพื้นที่ นางวรรณมา หงษ์อ่อน ถึงพื้นที่นายบัญญัติ หงษ์อ่อน	เพื่อใช้เป็นสถานที่ ขึ้นลงในการนำน้ำไป ใช้ประโยชน์เพื่อ การเกษตรอย่าง สะดวกและปลอดภัย	จำนวน ๑ โครงการ หรือ ตามงานที่ อบต. กำหนด	-	-	-	-	๑๘๖,๐๐๐	๑ โครงการ	ประชาชนมีที่ขึ้นลง นำน้ำไว้ใช้เพื่อ การเกษตรอย่าง สะดวกและ ปลอดภัย	กองช่าง

ที่	โครงการ	วัตถุประสงค์	เป้าหมาย (ผลผลิตของโครงการ)	งบประมาณ					ตัวชี้วัด ( KPI)	ผลที่คาดว่าจะ ได้รับ	หน่วยงาน รับผิดชอบ หลัก
				๒๕๖๑ (บาท)	๒๕๖๒ (บาท)	๒๕๖๓ (บาท)	๒๕๖๔ (บาท)	๒๕๖๕ (บาท)			
๒๐	โครงการขุดลอกตะกอน หน้าฝายและทำประตู เปิด-ปิด หมู่ที่ ๓ บริเวณไร่นายประจักษ์ หงษ์อ่อน	เพื่อใช้เป็นสถานที่กัก เก็บน้ำให้แก่พื้นที่ ทางการเกษตร	ขุดตะกอนและ สร้างประตูเปิด- ปิดน้ำ กว้าง ๒๕ เมตรหรือตาม งานที่ อบต. กำหนด	-	-	-	๑๐๐,๐๐๐		๑ โครงการ	ประชาชนมีน้ำไว้ใช้ เพื่อการเกษตร อย่างเพียงพอ	กองช่าง
๒๑	โครงการขุดลอกคลอง หมู่ที่ ๓ ต่อจากบริเวณ บ้านนายสง แก้วจันทร์ ต่อจากบริเวณที่ลอกไว้	เพื่อใช้เป็นสถานที่กัก เก็บน้ำให้แก่พื้นที่ ทางการเกษตร	กว้าง ๖ เมตร ยาว ๒๐๐เมตร ลึกเฉลี่ย ๓ เมตร หรือตามงานที่ อบต.กำหนด	-	-	-	-	๑๔๐,๐๐๐	๑ โครงการ	ประชาชนมีน้ำไว้ใช้ เพื่อการเกษตร อย่างเพียงพอ	กองช่าง
๒๒	โครงการขุดลอกอ่าง เก็บน้ำสาธารณะหลัง ไฟป่า หมู่ที่ ๓	เพื่อใช้เป็นสถานที่ ขึ้นลงในการนำน้ำไป ใช้ประโยชน์เพื่อ การเกษตรอย่าง สะดวกและปลอดภัย	จำนวน ๑ โครงการ หรือ ตามงานที่ อบต. กำหนด	-	-	-	-	๕๐๐,๐๐๐	๑ โครงการ	ประชาชนมีที่ขึ้นลง นำน้ำไว้ใช้เพื่อ การเกษตรอย่าง สะดวกและ ปลอดภัย	กองช่าง

ที่	โครงการ	วัตถุประสงค์	เป้าหมาย (ผลผลิตของโครงการ)	งบประมาณ					ตัวชี้วัด ( KPI)	ผลที่คาดว่าจะ ได้รับ	หน่วยงาน รับผิดชอบ หลัก
				๒๕๖๑ (บาท)	๒๕๖๒ (บาท)	๒๕๖๓ (บาท)	๒๕๖๔ (บาท)	๒๕๖๕ (บาท)			
๒๓	โครงการขุดลอกคลอง บริเวณไร่นางประทีน เตโช หมู่ที่ ๓	เพื่อใช้เป็นสถานที่กัก เก็บน้ำให้แก่พื้นที่ ทางการเกษตร	กว้าง ๑๐ เมตร ยาว ๓๐๐ เมตร หรือตามงานที่ อบต.กำหนด	-	-	-	๑๐๐,๐๐๐		๑ โครงการ	ประชาชนมีน้ำไว้ใช้ เพื่อการเกษตร อย่างเพียงพอ	กองช่าง
๒๔	โครงการซ่อมแซมขุด ลอกอ่างเก็บน้ำเขาน้อย หมู่ที่ ๓ *	เพื่อใช้เป็นสถานที่กัก เก็บน้ำให้แก่พื้นที่ ทางการเกษตร	กว้าง ๕๐ เมตร ยาว ๘๐ เมตรลึก เฉลี่ย ๓ เมตร หรือตามงานที่ อบต.กำหนด	-	-	-	-	๔๐๐,๐๐๐	๑ โครงการ	ประชาชนมีน้ำไว้ใช้ เพื่อการเกษตร อย่างเพียงพอ	กองช่าง
๒๕	โครงการขุดลอกฝายน้ำ ข้างบ้านนางทอง ฐปศิริ แยกเขาเขาน้อย หมู่ที่ ๓	เพื่อใช้เป็นสถานที่ ขึ้นลงในการนำน้ำไป ใช้ประโยชน์เพื่อ การเกษตรอย่าง สะดวกและปลอดภัย	กว้าง ๕๐ เมตร ยาว ๕๐ เมตรลึก เฉลี่ย ๓ เมตร หรือตามงานที่ อบต.กำหนด	-	-	-	-	๒๕๐,๐๐๐	๑ โครงการ	ประชาชนมีที่ขึ้นลง นำน้ำไว้ใช้เพื่อ การเกษตรอย่าง สะดวกและ ปลอดภัย	กองช่าง
๒๖	โครงการขุดลอกคลอง ทรัพย์เจริญ หมู่ที่ ๔ จากถนนสาย ๒๐๕ ไป ถึงแม่น้ำลำสนธิ หมู่ที่ ๑	เพื่อใช้เป็นสถานที่กัก เก็บน้ำให้แก่พื้นที่ ทางการเกษตร	กว้าง ๖ เมตร ยาว ๑,๐๐๐ เมตร ลึกเฉลี่ย ๒ เมตร หรือตาม งานที่ อบต. กำหนด	-	-	-	-	๓๖๐,๐๐๐	๑ โครงการ	ประชาชนมีน้ำไว้ใช้ เพื่อการเกษตร อย่างเพียงพอ	กองช่าง



ที่	โครงการ	วัตถุประสงค์	เป้าหมาย (ผลผลิตของโครงการ)	งบประมาณ					ตัวชี้วัด ( KPI)	ผลที่คาดว่าจะ ได้รับ	หน่วยงาน รับผิดชอบ หลัก
				๒๕๖๑ (บาท)	๒๕๖๒ (บาท)	๒๕๖๓ (บาท)	๒๕๖๔ (บาท)	๒๕๖๕ (บาท)			
๒๗	โครงการขุดลอกคลอง ทรัพย์เจริญต่อจากเดิม อีก ๒๐๐เมตรพร้อม วางท่อระบายน้ำ ๕จุด หมู่ที่ ๔	เพื่อใช้เป็นสถานที่กัก เก็บน้ำให้แก่พื้นที่ ทางการเกษตร	จำนวน ๑ โครงการ หรือ ตามงานที่ อบต. กำหนด	-	-	-	-	๒๕๐,๐๐๐	๑ โครงการ	ประชาชนมีน้ำไว้ใช้ เพื่อการเกษตร อย่างเพียงพอ	กองช่าง
๒๘	โครงการขุดลอกสระน้ำ หมู่ที่ ๔ ช่างบ้านนาย บุญเลี้ยง ศรีแก้ว	เพื่อใช้เป็นสถานที่กัก เก็บน้ำให้แก่พื้นที่ ทางการเกษตร	กว้าง ๓๐ เมตร ยาว ๖๐ เมตรลึก เฉลี่ย ๓ เมตร หรือตามงานที่ อบต.กำหนด	-	-	-	๔๘,๐๐๐	-	๑ โครงการ	ประชาชนมีน้ำไว้ใช้ เพื่อการเกษตร อย่างเพียงพอ	กองช่าง
๒๙	โครงการขุดลอกหน้า ฝายบริเวณบ้าน นายหมาย หาญนอก หมู่ที่ ๖	เพื่อใช้เป็นสถานที่ ขึ้นลงในการนำน้ำไป ใช้ประโยชน์เพื่อ การเกษตรอย่าง สะดวกและปลอดภัย	จำนวน ๑ โครงการ หรือ ตามงานที่ อบต. กำหนด	-	-	-	-	๗๕,๐๐๐	๑ โครงการ	ประชาชนมีที่ขึ้นลง นำน้ำไว้ใช้เพื่อ การเกษตรอย่าง สะดวกและ ปลอดภัย	กองช่าง

ที่	โครงการ	วัตถุประสงค์	เป้าหมาย (ผลผลิตของโครงการ)	งบประมาณ					ตัวชี้วัด ( KPI)	ผลที่คาดว่าจะ ได้รับ	หน่วยงาน รับผิดชอบ หลัก
				๒๕๖๑ (บาท)	๒๕๖๒ (บาท)	๒๕๖๓ (บาท)	๒๕๖๔ (บาท)	๒๕๖๕ (บาท)			
๓๐	โครงการซ่อมแซมฝาย ทดน้ำ คสล.หลัง โรงเรียนบ้านใหม่ทรัพย์ เจริญ หมู่ที่ ๔	เพื่อใช้เป็นสถานที่กัก เก็บน้ำให้แก่พื้นที่ ทางการเกษตร	จำนวน ๑ โครงการ หรือ ตามงานที่ อบต. กำหนด	-	-	-	-	๖๐,๐๐๐	๑ โครงการ	ประชาชนมีน้ำไว้ใช้ เพื่อการเกษตร อย่างเพียงพอ	กองช่าง
๓๑	โครงการก่อสร้างฝาย ทดน้ำคสล. หมู่ที่ ๔ ไร่ นายวัน วันทา	เพื่อใช้เป็นสถานที่กัก เก็บน้ำให้แก่พื้นที่ ทางการเกษตร	กว้าง ๔ เมตร ยาว ๑๐ เมตร หรือตามงานที่ อบต.กำหนด	-	-	-	๒๒๐,๐๐๐	-	๑ โครงการ	ประชาชนมีน้ำไว้ใช้ เพื่อการเกษตร อย่างเพียงพอ	กองช่าง
๓๒	โครงการก่อสร้างฝาย ทดน้ำ คสล. หมู่ที่ ๓ นายจิววัฒน์ โอสถ	เพื่อใช้เป็นสถานที่ ขึ้นลงในการนำน้ำไป ใช้ประโยชน์เพื่อ การเกษตรอย่าง สะดวกและปลอดภัย	กว้าง ๔ เมตร ยาว ๑๐ เมตร หรือตามงานที่ อบต.กำหนด	-	-	-	-	๒๒๐,๐๐๐	๑ โครงการ	ประชาชนมีที่ขึ้นลง นำน้ำไว้ใช้เพื่อ การเกษตรอย่าง สะดวกและ ปลอดภัย	กองช่าง
๓๓	โครงการลอกหน้าฝาย ทรัพย์เจริญ หมู่ที่ ๔	เพื่อใช้เป็นสถานที่กัก เก็บน้ำให้แก่พื้นที่ ทางการเกษตร	จำนวน ๑ โครงการ หรือ ตามงานที่ อบต. กำหนด	-	-	-	-	๒๐๐,๐๐๐	๑ โครงการ	ประชาชนมีน้ำไว้ใช้ เพื่อการเกษตร อย่างเพียงพอ	กองช่าง

ที่	โครงการ	วัตถุประสงค์	เป้าหมาย (ผลผลิตของโครงการ)	งบประมาณ					ตัวชี้วัด ( KPI)	ผลที่คาดว่าจะ ได้รับ	หน่วยงาน รับผิดชอบ หลัก
				๒๕๖๑ (บาท)	๒๕๖๒ (บาท)	๒๕๖๓ (บาท)	๒๕๖๔ (บาท)	๒๕๖๕ (บาท)			
๓๔	โครงการซ่อมแซมฝาย ทดน้ำ คสล. หมู่ที่ ๕ หน้าวัดท่าใหญ่	เพื่อใช้เป็นสถานที่กัก เก็บน้ำให้แก่พื้นที่ ทางการเกษตร	จำนวน ๑ โครงการ หรือ ตามงานที่ อบต. กำหนด งานที่ อบต. กำหนด	-	-	-	-	๙๕,๐๐๐	๑ โครงการ	ประชาชนมีน้ำไว้ใช้ เพื่อการเกษตร อย่างเพียงพอ	กองช่าง
๓๕	โครงการขุดลอกหน้า ฝาย หมู่ที่ ๕ หน้าวัดท่า ใหญ่	เพื่อใช้เป็นสถานที่กัก เก็บน้ำให้แก่พื้นที่ ทางการเกษตร	เนื้อที่ประมาณ ๘,๐๐๐ เมตร หรือตามงานที่ อบต.กำหนด	-	-	-	-	๒๕๐,๐๐๐	๑ โครงการ	ประชาชนมีน้ำไว้ใช้ เพื่อการเกษตร อย่างเพียงพอ	กองช่าง
๓๖	โครงการขุดลอกฝาย หมู่ที่ ๕ บริเวณบ้าน นายสมชาย กรสวัสดิ์	เพื่อใช้เป็นสถานที่ ขึ้นลงในการนำน้ำไป ใช้ประโยชน์เพื่อ การเกษตรอย่าง สะดวกและปลอดภัย	จำนวน ๑ โครงการ หรือ ตามงานที่ อบต. กำหนด	-	-	-	-	๒๐๐,๐๐๐	๑ โครงการ	ประชาชนมีที่ขึ้นลง นำน้ำไว้ใช้เพื่อ การเกษตรอย่าง สะดวกและ ปลอดภัย	กองช่าง
๓๗	โครงการขุดลอกสระ สาธารณะ หมู่ที่ ๕ บริเวณบ้านนายสา จันทะ (ขยายพื้นที่จาก ที่เคยขุดไปแล้ว )	เพื่อใช้เป็นสถานที่กัก เก็บน้ำให้แก่พื้นที่ ทางการเกษตร	เนื้อที่ประมาณ ๕,๐๐๐ ตาราง เมตร ลึกเฉลี่ย ๒ เมตร หรือตาม งานที่ อบต. กำหนด	-	-	-	-	๒๐๐,๐๐๐	๑ โครงการ	ประชาชนมีน้ำไว้ใช้ เพื่อการเกษตร อย่างเพียงพอ	กองช่าง

ที่	โครงการ	วัตถุประสงค์	เป้าหมาย (ผลผลิตของโครงการ)	งบประมาณ					ตัวชี้วัด ( KPI)	ผลที่คาดว่าจะ ได้รับ	หน่วยงาน รับผิดชอบ หลัก
				๒๕๖๑ (บาท)	๒๕๖๒ (บาท)	๒๕๖๓ (บาท)	๒๕๖๔ (บาท)	๒๕๖๕ (บาท)			
๓๘	โครงการก่อสร้างฝาย น้ำล้นคลองตากรวย หมู่ที่ ๕ - หมู่ที่ ๖	เพื่อใช้เป็นสถานที่กัก เก็บน้ำให้แก่พื้นที่ ทางการเกษตร	จำนวน ๑ โครงการ หรือ ตามงานที่ อบต. กำหนด	-	-	-	๓๐๐,๐๐๐	-	๑ โครงการ	ประชาชนมีน้ำไว้ใช้ เพื่อการเกษตร อย่างเพียงพอ	กองช่าง
๓๙	โครงการก่อสร้าง สะพาน คสล. ข้าม คลองตากรวย หมู่ที่ ๕ - หมู่ที่ ๖	เพื่อใช้เป็นสถานที่กัก เก็บน้ำให้แก่พื้นที่ ทางการเกษตร	จำนวน ๑ โครงการ หรือ ตามงานที่ อบต. กำหนด	-	-	-	-	๒,๕๐๐,๐๐๐	๑ โครงการ	ประชาชนมีน้ำไว้ใช้ เพื่อการเกษตร อย่างเพียงพอ	กองช่าง
๔๐	โครงการก่อสร้างอ่าง เก็บน้ำขนาดกลางคลอง ตากรวย หมู่ที่ ๖	เพื่อใช้เป็นสถานที่ ขึ้นลงในการนำน้ำไป ใช้ประโยชน์เพื่อ การเกษตรอย่าง สะดวกและปลอดภัย	จำนวน ๑ โครงการ หรือ ตามงานที่ อบต. กำหนด	-	-	-	-	๒,๐๐๐,๐๐๐	๑ โครงการ	ประชาชนมีที่ขึ้นลง นำน้ำไว้ใช้เพื่อ การเกษตรอย่าง สะดวกและ ปลอดภัย	กองช่าง
๔๑	โครงการก่อสร้างฝาย น้ำล้นท้ายไร่นาง แดงไทย โตสุข หมู่ที่ ๕	เพื่อใช้เป็นสถานที่กัก เก็บน้ำให้แก่พื้นที่ ทางการเกษตร	จำนวน ๑ โครงการ หรือ ตามงานที่ อบต. กำหนด	-	-	-	-	๒๕๐,๐๐๐	๑ โครงการ	ประชาชนมีน้ำไว้ใช้ เพื่อการเกษตร อย่างเพียงพอ	กองช่าง

ที่	โครงการ	วัตถุประสงค์	เป้าหมาย (ผลผลิตของโครงการ)	งบประมาณ					ตัวชี้วัด ( KPI)	ผลที่คาดว่าจะ ได้รับ	หน่วยงาน รับผิดชอบ หลัก
				๒๕๖๑ (บาท)	๒๕๖๒ (บาท)	๒๕๖๓ (บาท)	๒๕๖๔ (บาท)	๒๕๖๕ (บาท)			
๔๒	โครงการก่อสร้างประตูเปิด-ปิดฝายกั้นน้ำคสล.พร้อมชุดลอกหน้าฝายและลอกคลองซับงูเหลี่ยมหมู่ที่ ๖ (หลังบ้านนายหมาย หาญนอก )	เพื่อใช้เป็นสถานที่กักเก็บน้ำให้แก่พื้นที่ทางการเกษตร	จำนวน ๑ โครงการ หรือ ตามงานที่ อบต. กำหนด	-	-	-	๑,๐๐๐,๐๐๐	-	๑ โครงการ	ประชาชนมีน้ำไว้ใช้เพื่อการเกษตรอย่างเพียงพอ	กองช่าง
๔๓	โครงการก่อสร้างฝายชะลอน้ำ(ฝายแมว)หมู่ที่ ๖ พร้อมชุดลอกคลองบริเวณไร่นายวินัย แสงใส	เพื่อใช้เป็นสถานที่กักเก็บน้ำให้แก่พื้นที่ทางการเกษตร	จำนวน ๑ โครงการ หรือ ตามงานที่ อบต. กำหนด	-	-	-	-	๓๕,๐๐๐	๑ โครงการ	ประชาชนมีน้ำไว้ใช้เพื่อการเกษตรอย่างเพียงพอ	กองช่าง
๔๔	โครงการเจาะบ่อบาดาลเพื่อการเกษตรในพื้นที่ตำบลนาโสม	เพื่อใช้เป็นสถานที่ขึ้นลงในการนำน้ำไปใช้ประโยชน์เพื่อการเกษตรอย่างสะดวกและปลอดภัย	จำนวน ๑ โครงการ หรือ ตามงานที่ อบต. กำหนด	๒๐๐,๐๐๐	๒๐๐,๐๐๐	๒๐๐,๐๐๐	๒๐๐,๐๐๐	๒๐๐,๐๐๐	๑ โครงการ	ประชาชนมีที่ขึ้นลงนำน้ำไว้ใช้เพื่อการเกษตรอย่างสะดวกและปลอดภัย	กองช่าง

ที่	โครงการ	วัตถุประสงค์	เป้าหมาย (ผลผลิตของโครงการ)	งบประมาณ					ตัวชี้วัด ( KPI)	ผลที่คาดว่าจะ ได้รับ	หน่วยงาน รับผิดชอบ หลัก
				๒๕๖๑ (บาท)	๒๕๖๒ (บาท)	๒๕๖๓ (บาท)	๒๕๖๔ (บาท)	๒๕๖๕ (บาท)			
๔๕	โครงการก่อสร้างฝาย น้ำล้นหลังบ้านนายง ยุทธ ธีรธรรม หมู่ที่ ๖	เพื่อใช้เป็นสถานที่กัก เก็บน้ำให้แก่พื้นที่ ทางการเกษตร	จำนวน ๑ โครงการ หรือ ตามงานที่ อบต. กำหนด	-	-	-	๕๕๐,๐๐๐	-	๑ โครงการ	ประชาชนมีน้ำไว้ใช้ เพื่อการเกษตร อย่างเพียงพอ	กองช่าง
๔๖	โครงการขุดลอกคลอง พร้อมขนดินทิ้งบ้าน นายหมาย หาญนอก หมู่ที่ ๖	เพื่อใช้เป็นสถานที่กัก เก็บน้ำให้แก่พื้นที่ ทางการเกษตร	จำนวน ๑ โครงการ หรือ ตามงานที่ อบต. กำหนด	-	-	-	-	๑๒๐,๐๐๐	๑ โครงการ	ประชาชนมีน้ำไว้ใช้ เพื่อการเกษตร อย่างเพียงพอ	กองช่าง
๔๗	โครงการเสริมขอบฝาย ค.ส.ล. ฝายเกษตร หมู่ที่ ๖	เพื่อใช้เป็นสถานที่ ขึ้นลงในการนำน้ำไป ใช้ประโยชน์เพื่อ การเกษตรอย่าง สะดวกและปลอดภัย	จำนวน ๑ โครงการ หรือ ตามงานที่ อบต. กำหนด	-	-	-	๗๐,๐๐๐	-	๑ โครงการ	ประชาชนมีที่ขึ้นลง นำน้ำไว้ใช้เพื่อ การเกษตรอย่าง สะดวกและ ปลอดภัย	กองช่าง
๔๘	โครงการเสริมขอบฝาย หมู่บ้าน บ้านนาย บุญอืด สิ้นสุข หมู่ที่ ๖	เพื่อใช้เป็นสถานที่ ขึ้นลงในการนำน้ำไป ใช้ประโยชน์เพื่อ การเกษตรอย่าง สะดวกและปลอดภัย	จำนวน ๑ โครงการ หรือ ตามงานที่ อบต. กำหนด	-	-	-	๗๐,๐๐๐	-	๑ โครงการ	ประชาชนมีที่ขึ้นลง นำน้ำไว้ใช้เพื่อ การเกษตรอย่าง สะดวกและ ปลอดภัย	กองช่าง

ที่	โครงการ	วัตถุประสงค์	เป้าหมาย (ผลผลิตของโครงการ)	งบประมาณ					ตัวชี้วัด ( KPI)	ผลที่คาดว่าจะ ได้รับ	หน่วยงาน รับผิดชอบ หลัก
				๒๕๖๑ (บาท)	๒๕๖๒ (บาท)	๒๕๖๓ (บาท)	๒๕๖๔ (บาท)	๒๕๖๕ (บาท)			
๔๙	โครงการก่อสร้างฝาย น้ำล้น คสล. หมู่ที่ ๓	เพื่อใช้เป็นสถานที่กัก เก็บน้ำให้แก่พื้นที่ทาง เกษตร	๑ โครงการ หรือตามงานที่ อบต.กำหนด	-	-	-	๕๐๐,๐๐๐		๑ โครงการ	ประชาชนมีน้ำไว้ สำหรับทำ การเกษตรที่ เพียงพอ	กองช่าง
๕๐	โครงการปฏิบัติเกี่ยวกับ การดูแลและอนุรักษ์ สิ่งแวดล้อมในชุมชน	เพื่อจัดอบรมสร้าง จิตสำนึกให้กับเด็ก และเยาวชนในตำบล นาโสม การรักษา สิ่งแวดล้อมในด้าน ดิน น้ำ อากาศป่าไม้ ขยะมูลฝอยฯลฯ จัดหาพันธุ์ปลาสัตว์ น้ำปล่อยลงแหล่งน้ำ ธรรมชาติ	จัดโครงการตาม วัตถุประสงค์ปีละ ๑ ครั้ง	๑๐,๐๐๐	๑๐,๐๐๐	๑๐,๐๐๐	๑๐,๐๐๐	๑๐,๐๐๐	๑ โครงการ	เด็ก เยาวชนและ ประชาชน มี จิตสำนึกที่ดีที่จะ ดูแลสิ่งแวดล้อมใน ชุมชน	สำนักปลัด
๕๑	โครงการอนุรักษ์ ธรรมชาติและป้องกัน ไฟป่า	เพื่อเป็นการฝึกอบรม อนุรักษ์ธรรมชาติและ ป้องกันไฟป่า สามารถป้องกันการ เกิดไฟป่าได้และ อนุรักษ์พื้นที่ป่าไม้ได้	ปีละ ๑ โครงการ หรือตามที่ อบต. กำหนด	๑๐,๐๐๐	๑๐,๐๐๐	๑๐,๐๐๐	๑๐,๐๐๐	๑๐,๐๐๐	๑ โครงการ	เด็ก เยาวชนและ ประชาชน มี จิตสำนึกที่ดีที่จะ อนุรักษ์ธรรมชาติและ ป้องกันไฟป่าที่ อาจเกิดขึ้น	กองช่าง

ที่	โครงการ	วัตถุประสงค์	เป้าหมาย (ผลผลิตของโครงการ)	งบประมาณ					ตัวชี้วัด ( KPI)	ผลที่คาดว่าจะ ได้รับ	หน่วยงาน รับผิดชอบ หลัก
				๒๕๖๑ (บาท)	๒๕๖๒ (บาท)	๒๕๖๓ (บาท)	๒๕๖๔ (บาท)	๒๕๖๕ (บาท)			
๕๒	โครงการฝึกอบรม เยาวชนอนุรักษ์ ทรัพยากรธรรมชาติและสิ่งแวดล้อม	เพื่อปลูกฝังจิตสำนึก ตระหนักถึง ความสำคัญของการ อนุรักษ์ทรัพยากรป่า ไม้	ปีละ ๑ โครงการ หรือตามที่ อบต. กำหนด	๑๐,๐๐๐	๑๐,๐๐๐	๑๐,๐๐๐	๑๐,๐๐๐	๑๐,๐๐๐	๑ โครงการ	เด็กเยาวชนและ ประชาชนเห็น คุณค่าและ ความสำคัญ ทรัพยากร ธรรมชาติ	กองช่าง
๕๓	โครงการรณรงค์ ประชาสัมพันธ์ให้ ประชาชนมีความรู้ เกี่ยวกับมลพิษที่มี ผลกระทบต่อ สิ่งแวดล้อม	เพื่อจัดทำสื่อ ประชาสัมพันธ์ให้ ความรู้กับประชาชน ในด้านมลพิษที่ ทำลายสิ่งแวดล้อม เช่น ปัญหาโลกร้อน ขยะ	๑ โครงการ	๕,๐๐๐	๕,๐๐๐	๕,๐๐๐	๕,๐๐๐	๕,๐๐๐	๑ โครงการ	เด็กเยาวชนและ ประชาชนรู้ถึงการ ช่วยรักษา สภาพแวดล้อม ชุมชน	สำนักปลัด
๕๔	โครงการจัดสร้าง เตาเผาขยะ ถังขยะใน ชุมชนตำบลนาโสม	เพื่อประชาชนจะได้มี ที่กำจัดขยะที่ถูก สุขลักษณะ	จำนวน ๑ โครงการ หรือ ตามที่ อบต. กำหนด	๑๐๐,๐๐๐	๑๐๐,๐๐๐	๑๐๐,๐๐๐	๑๐๐,๐๐๐	๑๐๐,๐๐๐	๑ โครงการ	ประชาชนมีที่กำจัด ขยะที่ถูก สุขลักษณะ	สำนักปลัด



ที่	โครงการ	วัตถุประสงค์	เป้าหมาย (ผลผลิตของโครงการ)	งบประมาณ					ตัวชี้วัด ( KPI)	ผลที่คาดว่าจะ ได้รับ	หน่วยงาน รับผิดชอบ หลัก
				๒๕๖๑ (บาท)	๒๕๖๒ (บาท)	๒๕๖๓ (บาท)	๒๕๖๔ (บาท)	๒๕๖๕ (บาท)			
๕๕	โครงการเมืองน่าอยู่ ส่งเสริมการคัดแยกขยะ และลดปริมาณขยะใน ชุมชนตำบลนาโสม	เพื่อให้ผู้นำชุมชน เด็กเยาวชนและ ประชาชนมีความรู้ เรื่องการคัดแยกขยะ อย่างถูกวิธี	๑ โครงการ	๕๐,๐๐๐	๕๐,๐๐๐	๕๐,๐๐๐	๕๐,๐๐๐	๕๐,๐๐๐	๑ โครงการ	ผู้นำชุมชนเด็ก เยาวชนและ ประชาชนมีความรู้ เรื่องการคัดแยก ขยะการกำจัดขยะ อย่างถูกวิธี	กองช่าง
๕๖	โครงการป้องกันการ พังทลายของดินโดยใช้ เทคโนโลยีธรรมชาติ -การจัดกิจกรรมปลูก หญ้าแฝก	เพื่อเป็นการป้องกัน การพังทลายของดิน	๑ โครงการ	๑๐,๐๐๐	๑๐,๐๐๐	๑๐,๐๐๐	๑๐,๐๐๐	๑๐,๐๐๐	๑ โครงการ	สามารถลดการ พังทลายของหน้า ดินได้	สำนักปลัด
๕๗	โครงการปรับปรุงภูมิ ทัศน์ภายในตำบล นาโสม	เพื่อเป็นการปรับปรุง พื้นที่ในตำบลให้มี ความสวยงาม	จำนวน ๑ โครงการ หรือ ตามที่ อบต. กำหนด	๖๐,๐๐๐	๖๐,๐๐๐	๖๐,๐๐๐	๖๐,๐๐๐	๖๐,๐๐๐	๑ โครงการ	พื้นที่ภายในตำบล มีความสวยงาม และประชาชนมี ความสุข มวลรวม มากขึ้น	สำนักปลัด

ที่	โครงการ	วัตถุประสงค์	เป้าหมาย (ผลผลิตของโครงการ)	งบประมาณ					ตัวชี้วัด ( KPI)	ผลที่คาดว่าจะ ได้รับ	หน่วยงาน รับผิดชอบ หลัก
				๒๕๖๑ (บาท)	๒๕๖๒ (บาท)	๒๕๖๓ (บาท)	๒๕๖๔ (บาท)	๒๕๖๕ (บาท)			
๕๘	โครงการจัดทำป้าย เกี่ยวกับการพิทักษ์ รักษาทรัพยากร ธรรมชาติในเขต ตำบลนาโสม	เพื่อเป็นการส่งเสริม ความเข้าใจให้กับ ประชาชนในการช่วย อนุรักษ์สิ่งแวดล้อม ของชุมชน	๑ โครงการ	๕,๐๐๐	๕,๐๐๐	๕,๐๐๐	๕,๐๐๐	๕,๐๐๐	๑ โครงการ	เด็กเยาวชนและ ประชาชนมีความ เข้าใจช่วยอนุรักษ์ สิ่งแวดล้อมใน ชุมชน	สำนักปลัด
๕๙	โครงการปลูกต้นไม้ใน ตำบลนาโสม	เพื่อดำเนินการปลูก ต้นไม้ในตำบลนาโสม ตามแผนนโยบาย รัฐบาลหรือตาม แนวทางพระราชดำริ	๑ โครงการ	๒๐,๐๐๐	๒๐,๐๐๐	๒๐,๐๐๐	๒๐,๐๐๐	๒๐,๐๐๐	๑ โครงการ	มีโครงการที่ช่วย อนุรักษ์ธรรมชาติ และช่วยลดภาวะ โลกร้อนอย่าง ต่อเนื่อง	สำนักปลัด
๖๐	โครงการอนุรักษ์ พันธุกรรมพืชอัน เนื่องมาจาก พระราชดำริ สมเด็จพระเทพ รัตนราชสุดาฯ สยาม บรมราชกุมารี	เพื่อสนองแนว พระราชดำริ และสืบ สานพระราชปณิธาน สมเด็จพระเทพ รัตนราชสุดาฯ สยาม บรมราชกุมารี ความเข้าใจ และทำให้ ตระหนักถึงความสำคัญ ของพันธุกรรมพืชต่างๆ ที่มีอยู่ในประเทศไทย	๑ โครงการ	-	-	๒๐,๐๐๐	๒๐,๐๐๐	๒๐,๐๐๐	๑ โครงการ	สนองแนวพระราช ดำริ และสืบสาน พระราชปณิธาน สมเด็จพระเทพ รัตนราชสุดาฯ ประชาชนตระหนัก ถึงความสำคัญของ พันธุกรรมพืชต่างๆ ที่มีอยู่ในประเทศ ไทย	สำนักปลัด

ที่	โครงการ	วัตถุประสงค์	เป้าหมาย (ผลผลิตของโครงการ)	งบประมาณ					ตัวชี้วัด ( KPI)	ผลที่คาดว่าจะ ได้รับ	หน่วยงาน รับผิดชอบ หลัก
				๒๕๖๑ (บาท)	๒๕๖๒ (บาท)	๒๕๖๓ (บาท)	๒๕๖๔ (บาท)	๒๕๖๕ (บาท)			
๖๑	โครงการรักษาน้ำ รักษา รักแผ่นดิน	เพื่อดำเนินการปลูก ป่าเพิ่มพื้นที่สีเขียว สร้างบำรุงรักษา แหล่งน้ำในพื้นที่ขาด แคลนเพื่ออุปโภค บริโภคสร้างภษณะ กักเก็บน้ำขนาดใหญ่	จำนวน ๑ โครงการ หรือ ตามที่ อบต. กำหนด	๑๐,๐๐๐	๑๐,๐๐๐	๑๐,๐๐๐	๑๐,๐๐๐	๑๐,๐๐๐	๑ โครงการ	มีโครงการที่พัฒนา ส่งเสริมการ อนุรักษ์ธรรมชาติ พื้นที่ป่า แหล่งน้ำ และลวดภาวะโลก ร้อนอย่างต่อเนื่อง	สำนักปลัด
๖๒	โครงการชุดบ่อธนาคาร น้ำใต้ดินระบบปิดเพื่อ ป้องกันและบรรเทา สาธารณภัย ปี ๒๕๖๒	เพื่อนำหลักปรัชญา เศรษฐกิจพอเพียง พัฒนาตำบลนาโสม ให้มีการบริหาร จัดการน้ำเพื่อ ยกระดับคุณภาพ ชีวิตและสร้างรายได้ ให้กับประชาชน มีการชุดบ่อธนาคาร น้ำใต้ดินในตำบล นาโสม	๑ โครงการ	-	๙๐,๕๐๐	-	-	-	๑ โครงการ	มีการนำหลักปรัชญา เศรษฐกิจพอเพียง พัฒนาตำบลนาโสม ให้มีการบริหารจัดการ น้ำ ชุดบ่อธนาคารน้ำ ใต้ดินแบบปิดเพื่อ ป้องกันและบรรเทา สาธารณภัยตำบล นาโสม	สำนักปลัด

รายละเอียดโครงการพัฒนา  
แผนพัฒนาท้องถิ่น ( พ.ศ. ๒๕๖๑ - ๒๕๖๕ )

องค์การบริหารส่วนตำบลนาโสม อำเภอชัยบาดาล จังหวัดลพบุรี

ก.ยุทธศาสตร์จังหวัดที่ ๓ พัฒนาลพบุรีเมืองสะอาด สังคมคุณภาพและความสงบสุขของบ้านเมือง

ข.ยุทธศาสตร์การพัฒนาขององค์กรปกครองส่วนท้องถิ่นในเขตจังหวัดลพบุรีที่ ๕ การบริหารจัดการองค์กรปกครองส่วนท้องถิ่นให้มีประสิทธิภาพ

๖.ยุทธศาสตร์การพัฒนาระบบบริหารจัดการที่ดีตามหลักธรรมาภิบาล

๖.๑ แผนงานบริหารงานทั่วไป

ที่	โครงการ	วัตถุประสงค์	เป้าหมาย ( ผลผลิตของ โครงการ )	งบประมาณ					ตัวชี้วัด ( KPI )	ผลที่คาดว่าจะ ได้รับ	หน่วยงาน รับผิดชอบ หลัก
				๒๕๖๑ (บาท)	๒๕๖๒ (บาท)	๒๕๖๓ (บาท)	๒๕๖๔ (บาท)	๒๕๖๕ (บาท)			
๑	โครงการปรับปรุงระบบ เครือข่ายเทคโนโลยี สารสนเทศระบบ อินเทอร์เน็ตตำบล	เพื่อให้บริการระบบ อินเทอร์เน็ตตำบล ตอบสนองความ ต้องการของ ประชาชนให้ดีขึ้น	๑ โครงการ	๒๐,๐๐๐	๒๐,๐๐๐	๒๐,๐๐๐	๒๐,๐๐๐	๒๐,๐๐๐	๑ โครงการ	การสืบค้นข้อมูลต่าง ๆ มีประสิทธิภาพ และรวดเร็วขึ้น	สำนักปลัด
๒	โครงการจัดทำแผนที่ ภาษีและทะเบียน ทรัพย์สิน	เพื่อดำเนินการจัดทำ แผนที่ภาษีแผนที่ แม่บทและทะเบียน ทรัพย์สินอบต.นา โสมเพื่อการ ปฏิบัติงานที่มี ประสิทธิภาพ	๑ โครงการ	๓๐,๐๐๐	-	๓๐,๐๐๐	๓๐,๐๐๐	-	๑ โครงการ	อบต.นาโสมมีแผนที่ แม่บทแผนที่ภาษี และทะเบียน ทรัพย์สินทำให้การ ปฏิบัติงานมี ประสิทธิภาพยิ่งขึ้น	สำนักปลัด

ที่	โครงการ	วัตถุประสงค์	เป้าหมาย ( ผลผลิตของ โครงการ )	งบประมาณ					ตัวชี้วัด ( KPI)	ผลที่คาดว่าจะ ได้รับ	หน่วยงาน รับผิดชอบ หลัก
				๒๕๖๑ (บาท)	๒๕๖๒ (บาท)	๒๕๖๓ (บาท)	๒๕๖๔ (บาท)	๒๕๖๕ (บาท)			
๓	โครงการสำรวจความ พึงพอใจของประชาชน ที่ได้รับบริการจาก องค์การบริหารส่วน ตำบลนาโสม	เพื่อดำเนินการจ้าง องค์กรหรือ สถาบันการศึกษาที่ เป็นกลางเป็น ผู้ดำเนินการสำรวจ วิจัยเพื่อประเมิน ความพึงพอใจของ ผู้รับบริการ อบต. นาโสม	๑ โครงการ	๒๕,๐๐๐	๒๕,๐๐๐	๒๕,๐๐๐	๒๕,๐๐๐	๒๕,๐๐๐	๑ โครงการ	อบต.นาโสมได้ รับทราบถึงความพึง พอใจของประชาชน และพัฒนาการ ทำงานให้ดีขึ้น	สำนักปลัด
๔	โครงการอบรมให้ ความรู้เกี่ยวกับ “ ธนาคารน้ำใต้ดิน ”	เพื่อฝึกอบรมให้คณะ ผู้บริหาร สมาชิกสภา ฯ พนักงาน อบต. นาโสมและผู้นำ ท้องที่ ประชาชน เกษตรกรหรือผู้ที่ สนใจมีความรู้ความ เข้าใจเกี่ยวกับ ธนาคารน้ำใต้ดิน	๑ โครงการ	๑๓,๐๐๐	๒๐,๐๐๐	-	-	-	๑ โครงการ	ผู้เข้ารับการ ฝึกอบรมมีความรู้ ความเข้าใจเกี่ยวกับ ธนาคารน้ำใต้ดิน สามารถนำมาปฏิบัติ หรือขยายผล สู่ชุมชนได้	สำนักปลัด

ที่	โครงการ	วัตถุประสงค์	เป้าหมาย ( ผลผลิตของ โครงการ )	งบประมาณ					แบบ ผ.๐๒		หน่วยงาน รับผิดชอบ หลัก
				๒๕๖๑ (บาท)	๒๕๖๒ (บาท)	๒๕๖๓ (บาท)	๒๕๖๔ (บาท)	๒๕๖๕ (บาท)	ตัวชี้วัด ( KPI)	ผลที่คาดว่าจะ ได้รับ	
๕	โครงการพัฒนา ศักยภาพบุคลากร องค์การบริหารส่วน ตำบลนาโสม	เพื่อฝึกอบรมและ ศึกษาดูงานของ ผู้บริหาร สมาชิกสภา ฯ พนักงาน บุคลากร องค์การบริหารส่วน ตำบลนาโสม	๑โครงการ	๒๐๐,๐๐๐	๒๐๐,๐๐๐	๒๐๐,๐๐๐	๒๐๐,๐๐๐	๒๐๐,๐๐๐	๑ โครงการ	บุคลากรองค์การ บริหารส่วนตำบล นาโสมมีความรู้ ความสามารถ ประยุกต์ใช้ พัฒนาการ ทำงานและ ท้องถิ่นได้	สำนักปลัด

แบบ ผ.๐๒

## ๖.๒ แผนงานอุตสาหกรรมและการโยธา

ที่	โครงการ	วัตถุประสงค์	เป้าหมาย ( ผลผลิตของ โครงการ )	งบประมาณ					ตัวชี้วัด ( KPI)	ผลที่คาดว่าจะ ได้รับ	หน่วยงาน รับผิดชอบ หลัก
				๒๕๖๑ (บาท)	๒๕๖๒ (บาท)	๒๕๖๓ (บาท)	๒๕๖๔ (บาท)	๒๕๖๕ (บาท)			
๑	โครงการก่อสร้างที่ทำการ อบต. นาโสมแห่งใหม่	เพื่อดำเนินการก่อสร้างที่ทำการ อบต. หลังใหม่ ใน การเพิ่มศักยภาพในการให้บริการประชาชนยิ่งขึ้น	๑ โครงการ	๓,๐๐๐,๐๐๐	๓,๐๐๐,๐๐๐	-	-	-	๑ โครงการ	ประชาชนได้รับความสะดวกและพึงพอใจจากการให้บริการของ อบต. นาโสม	กองช่าง
๒	โครงการก่อสร้างอาคารเก็บพัสดุ	เพื่อให้การบริหารจัดการจัดเก็บพัสดุ ครุภัณฑ์ อบต. นาโสมเป็นระบบระเบียบมากขึ้น	๑ โครงการ ขนาดกว้าง ๒๐ เมตร ยาว ๔๐ เมตร	-	๔๕๐,๐๐๐	-	-	-	๑ โครงการ	การบริหารจัดการจัดเก็บพัสดุครุภัณฑ์ อบต.นาโสมเป็นระบบระเบียบมากขึ้น	กองช่าง
๓	โครงการก่อสร้างอาคารหอประชุม อาคารเอนกประสงค์ อบต. นาโสม	เพื่อมีสถานที่ใช้รองรับภารกิจต่างๆ หรือประชุมในอบต. และหน่วยงานอื่นๆ	๑ โครงการ	-	-	-	๑,๒๐๐,๐๐๐	-	๑ โครงการ	มีสถานที่ที่ใช้รองรับภารกิจต่างๆหรือประชุมในอบต.และหน่วยงานอื่นๆ	กองช่าง

ที่	โครงการ	วัตถุประสงค์	เป้าหมาย ( ผลผลิตของ โครงการ )	งบประมาณ					ตัวชี้วัด ( KPI )	ผลที่คาดว่าจะ ได้รับ	หน่วยงาน รับผิดชอบ หลัก
				๒๕๖๑ (บาท)	๒๕๖๒ (บาท)	๒๕๖๓ (บาท)	๒๕๖๔ (บาท)	๒๕๖๕ (บาท)			
๔	โครงการก่อสร้างอาคาร บ้านพักพนักงาน อบต. นาโสม	เพื่อสร้างบ้านพักให้ บุคลากรใน อบต. นาโสม เพื่อสะดวก ในการทำงานในการ บริการประชาชน	๑ โครงการ กว้าง ๑๒ เมตร ยาว ๒๔ เมตร	-	-	-	-	๒,๕๐๐,๐๐๐	๑ โครงการ	พนักงาน อบต.มี ความพร้อมในการ ให้บริการประชาชน	กองช่าง
๕	โครงการก่อสร้างรั้ว รอบที่ทำการ อบต. หลังใหม่	เพื่อเสริมสร้างความ ปลอดภัยใน ทรัพย์สินของทาง ราชการ	๑ โครงการ	-	-	๒,๑๐๐,๐๐๐	๒,๑๐๐,๐๐๐	๑,๐๐๐,๐๐๐	๑ โครงการ	สถานที่ราชการมี ระบบการรักษา ความปลอดภัยที่ดี	กองช่าง
๖	โครงการปรับปรุงภูมิ ทัศน์บริเวณที่ทำการ อบต.หลังใหม่โดยรอบ	เพื่อดำเนินการ ปรับปรุงภูมิทัศน์ ภายในสถานที่อบต. นาโสมหลังใหม่ ในด้านการปลูก ต้นไม้ดอกไม้ ประดับบนถนนหรือ ลานอเนกประสงค์	๑ โครงการ	-	-	๑,๕๐๐,๐๐๐	-	-	๑ โครงการ	ที่ทำการอบต.แห่ง ใหม่มีภูมิทัศน์ที่ สวยงาม มีความ พร้อมในการ ให้บริการประชาชน	กองช่าง



ที่	โครงการ	วัตถุประสงค์	เป้าหมาย ( ผลผลิตของ โครงการ )	งบประมาณ					ตัวชี้วัด ( KPI)	ผลที่คาดว่าจะ ได้รับ	หน่วยงาน รับผิดชอบ หลัก
				๒๕๖๑ (บาท)	๒๕๖๒ (บาท)	๒๕๖๓ (บาท)	๒๕๖๔ (บาท)	๒๕๖๕ (บาท)			
๗	โครงการก่อสร้างอาคาร หอประชุม อาคาร เอนกประสงค์ อบต. นาโสม	เพื่อมีสถานที่ใช้ รองรับภารกิจต่างๆ หรือประชุมในอบต. และหน่วยงานอื่นๆ	๑ โครงการ	-	-	-	๑,๒๐๐,๐๐๐	-	๑ โครงการ	มีสถานที่ที่ใช้อาคาร รองรับภารกิจต่างๆหรือ ประชุมในอบต.และ หน่วยงานอื่นๆ	กองช่าง
๑๓	โครงการก่อสร้างอาคาร อพพร.อบต.นาโสม	เพื่อเป็นสถานที่ อาคารสำหรับศูนย์ อพพร.อบต.นาโสม	๑ โครงการ กว้าง ๑๖ เมตร ยาว ๑๖ เมตร	-	-	-	-	๑,๕๐๐,๐๐๐	๑ โครงการ	ศูนย์อพพร.มีความ พร้อมในการ ปฏิบัติงานและ ให้บริการประชาชน	กองช่าง
๑๔	โครงการก่อสร้างอาคาร จอดรถดับเพลิง	เพื่อเป็นสถานที่จอด รถดับเพลิงเพื่อ ให้บริการประชาชน	๑ โครงการ กว้าง ๑๐ เมตร ยาว ๒๔ เมตร	-	๕๐๐,๐๐๐	-	-	-	๑ โครงการ	รถดับเพลิงมีความ พร้อมสะดวกในการ ให้บริการประชาชน	กองช่าง

ที่	โครงการ	วัตถุประสงค์	เป้าหมาย ( ผลผลิตของ โครงการ )	งบประมาณ					ตัวชี้วัด ( KPI)	ผลที่คาดว่าจะ ได้รับ	หน่วยงาน รับผิดชอบ หลัก
				๒๕๖๑ (บาท)	๒๕๖๒ (บาท)	๒๕๖๓ (บาท)	๒๕๖๔ (บาท)	๒๕๖๕ (บาท)			
๑๐	โครงการถมที่ดินรอบที่ ทำการ อบต.แห่งใหม่	เพื่อดำเนินการถม ที่ดิน ปรับบริเวณที่ ทำการ อบต.แห่ง ใหม่	๑ โครงการ ตามงานที่ อบต.กำหนด	-	-	๑,๐๐๐,๐๐๐	๑,๐๐๐,๐๐๐	๑,๐๐๐,๐๐๐	๑ โครงการ	ที่ทำการอบต.แห่ง ใหม่ได้ถมที่ดิน ปรับแต่งพื้นที่ มี ความพร้อมในการ ให้บริการประชาชน	กองช่าง
๑๑	โครงการก่อสร้างถนน คอนกรีตเสริมเหล็ก พร้อมทางเดินเท้าและ ท่อระบายน้ำที่ทำการ อบต. แห่งใหม่	เพื่อเป็นสถานที่ ทางเดินที่ปลอดภัย ให้บริการประชาชน	๑ โครงการ กว้าง ๖ เมตร ยาว ๒๖๖ เมตร	-	-	-	๑,๗๐๐,๐๐๐	๑,๗๐๐,๐๐๐	๑ โครงการ	ประชาชนได้รับ ความสะดวกในการ มาใช้บริการ	กองช่าง
๑๒	โครงการก่อสร้าง ห้องน้ำสาธารณะ	เพื่อเป็นสถานที่ รองรับอำนวยความสะดวกของ ประชาชนและ ผู้ให้บริการ	๑ โครงการ กว้าง ๒.๕ เมตรยาว๑๒ เมตร	-	-	-	-	๒๕๐,๐๐๐	๑ โครงการ	ประชาชนได้รับ ความสะดวกในการ มาใช้บริการ	กองช่าง

## ๖.๓ แผนงานงบบกลาง

ที่	โครงการ	วัตถุประสงค์	เป้าหมาย ( ผลผลิตของ โครงการ )	งบประมาณ					ตัวชี้วัด ( KPI)	ผลที่คาดว่าจะ ได้รับ	หน่วยงาน รับผิดชอบ หลัก
				๒๕๖๑ (บาท)	๒๕๖๒ (บาท)	๒๕๖๓ (บาท)	๒๕๖๔ (บาท)	๒๕๖๕ (บาท)			
๑	โครงการแก้ไขปัญหา และบรรเทาความ เดือดร้อนให้กับ ประชาชนอัน เนื่องมาจากสาธารณสุข (งบสำรองจ่าย)	เพื่อให้การช่วยเหลือ ประชาชนที่ได้รับ ความเดือดร้อนจาก ภัยพิบัติต่างๆตาม เกณฑ์ที่กฎหมาย กำหนด	๑ โครงการ	๑๐๐,๐๐๐	๑๐๐,๐๐๐	๑๐๐,๐๐๐	๑๐๐,๐๐๐	๑๐๐,๐๐๐	๑ โครงการ	ปัญหาความ เดือดร้อนของ ประชาชนได้รับการ แก้ไขได้ทันต่อ เหตุการณ์	สำนักปลัด
๒	โครงการกองทุน หลักประกันสุขภาพ ตำบลมาสูงกองทุน สปสช.อบต.นาโสม	เพื่อส่งเสริมการ ดำเนินการกองทุน หลักประกันสุขภาพ ชุมชนของตำบล นาโสม โดย อบต. นาโสมสมทบร้อยละ ๒๐	๑ โครงการ	๕๐,๐๐๐	๕๐,๐๐๐	๕๕,๐๐๐	๕๕,๐๐๐	๕๕,๐๐๐	๑ โครงการ	การสาธารณสุขของ ชุมชนเจริญก้าวหน้า	สำนักปลัด/ กองคลัง

๑๕๔

รายละเอียดโครงการพัฒนา  
แผนพัฒนาท้องถิ่น ( พ.ศ. ๒๕๖๑ - ๒๕๖๕ )

แบบ ผ.๐๒/๑

องค์การบริหารส่วนตำบลนาโสม อำเภอชัยบาดาล จังหวัดลพบุรี

ก.ยุทธศาสตร์จังหวัดที่ ๒ บริหารจัดการด้านการท่องเที่ยวเชิงสร้างสรรค์

ข.ยุทธศาสตร์การพัฒนาขององค์การปกครองส่วนท้องถิ่นในเขตจังหวัดลพบุรีที่ ๒ บริหารจัดการด้านการท่องเที่ยว

๔.การยุทธศาสตร์การพัฒนาด้านโครงสร้างพื้นฐานระบบสาธารณูปโภคและสาธารณูปการให้ได้มาตรฐาน

๔.๑ แผนงานเคหะและชุมชน

ที่	โครงการ	วัตถุประสงค์	เป้าหมาย (ผลผลิตของโครงการ)	งบประมาณ					ตัวชี้วัด ( KPI)	ผลที่คาดว่าจะ ได้รับ	หน่วยงาน รับผิดชอบ หลัก
				๒๕๖๑ (บาท)	๒๕๖๒ (บาท)	๒๕๖๓ (บาท)	๒๕๖๔ (บาท)	๒๕๖๕ (บาท)			
๑	โครงการก่อสร้าง ถนนลาดยางสาย นาโสม-วัดท่าใหญ่ ๕ (หมู่ที่ ๑ - หมู่ที่ ๕ )	เพื่อให้ประชาชน ได้รับความสะดวก ในการคมนาคม และขนส่งผลผลิต ทางการเกษตร	๑ โครงการ <u>ช่วงที่ ๑</u> ดำเนินการก่อสร้าง ถนนลาดยาง Para Asphalt concrete ผิวการจราจรกว้าง ๕.๐๐ ยาว ๕๗๐ เมตร หรือ ตามงาน ที่ หน่วยงานกำหนด <u>ช่วงที่ ๒</u> ดำเนินการก่อสร้าง ถนนลาดยาง Para Asphalt concrete ผิวการจราจรกว้าง	-	๑,๘๐๒,๐๐๐	๑,๘๒๐,๐๐๐	-	-	๑ โครงการ	การคมนาคมสัญจร ของประชาชนและ ขนส่งผลผลิต ทางการเกษตร สะดวกมากขึ้น	กองช่าง

ที่	โครงการ	วัตถุประสงค์	เป้าหมาย (ผลผลิตของโครงการ)	งบประมาณ					ตัวชี้วัด ( KPI)	ผลที่คาดว่าจะ ได้รับ	หน่วยงาน รับผิดชอบ หลัก
				๒๕๖๑ (บาท)	๒๕๖๒ (บาท)	๒๕๖๓ (บาท)	๒๕๖๔ (บาท)	๒๕๖๕ (บาท)			
			๕.๐๐ เมตร ยาว ๕๗๐ เมตร หรือ ตามงานที่ หน่วยงานกำหนด								
๒	โครงการก่อสร้างถนน คอนกรีตเสริมเหล็กสาย สามแยกเขาตำบล ๓ (หมู่ที่ ๓ )	เพื่อให้ประชาชน ได้รับความสะดวก ในการคมนาคม และขนส่งผลผลิต ทางการเกษตร	๑ โครงการ กว้าง ๔.๐๐ เมตร ยาว ๒,๔๙๕ เมตร หนาเฉลี่ย ๐.๑๕ เมตร หรือตามงาน ที่ อบต.กำหนด	-	๓๒๙,๐๐ ๐	๑,๐๐๐,๐๐๐	๕,๔๐๐,๐๐๐	-	๑ โครงการ	การคมนาคมสัญจร ของประชาชนและ ขนส่งผลผลิต ทางการเกษตร สะดวกมากขึ้น	กองช่าง
๓	โครงการก่อสร้างถนน คอนกรีตเสริมเหล็ก สายนาโสม – หนอง ใหญ่ ๗ หมู่ที่ ๑ ตำบล นาโสม อำเภอสว่าง ชัยบาดาล เชื่อมต่อ หมู่ที่ ๒ ตำบลชัย สมบูรณ์ อำเภอลำสนธิ	เพื่อให้ประชาชนได้ รับความสะดวก และปลอดภัยใน การคมนาคมและ ขนส่งผลผลิต ทางการเกษตร	๑ โครงการ <b>ช่วงที่ ๑</b> ขนาดผิว การจราจรกว้าง ๔.๐๐ เมตร ยาว ๗๕๐.๐๐ เมตร หนาเฉลี่ย ๐.๑๕ เมตร หรือมีพื้นที่ ไม่น้อยกว่า ๓,๐๐๐ ตาราง เมตร	-	๑,๖๘๐,๓๐๐	๑,๖๘๐,๓๐๐	๑,๖๒๔,๘๐๐	-	๑ โครงการ	การคมนาคมสัญจร ของประชาชนและ ขนส่งผลผลิต ทางการเกษตร สะดวกมากขึ้น	กองช่าง

ที่	โครงการ	วัตถุประสงค์	เป้าหมาย (ผลผลิตของโครงการ )	งบประมาณ					ตัวชี้วัด ( KPI)	ผลที่คาดว่าจะ ได้รับ	หน่วยงาน รับผิดชอบ หลัก
				๒๕๖๑ (บาท)	๒๕๖๒ (บาท)	๒๕๖๓ (บาท)	๒๕๖๔ (บาท)	๒๕๖๕ (บาท)			
			<p>พิกัดเริ่มต้น :N๑๕.๒๐๖๗๑๑ E๑๐๑.๓๑๑๐๙๗พิกัด สิ้นสุด:N๑๕.๒๐๖๓๗๙ ๑๐๑.๓๑๑๖๘๖</p> <p><b>ช่วงที่ ๒</b> ขนาดผิวการจราจรกว้าง ๔ เมตร ยาว ๗๕๐เมตร หนา เฉลี่ย ๐.๑๕ เมตร หรือมีพื้นที่ไม่ น้อยกว่า ๓,๐๐๐ ตารางเมตร พิกัดเริ่มต้น :N๑๕.๒๐๖๓๗๙ E๑๐๑.๓๑๑๖๘๖ พิกัดสิ้นสุด:N๑๕.๒๐๗๑๔๘ ๑๐๑.๓๒๔๙๔๒</p> <p><b>ช่วงที่ ๓</b> ขนาดผิวการจราจรกว้าง ๔เมตร ยาว ๗๒๕เมตร หนาเฉลี่ย ๐.๑๕ เมตร หรือมีพื้นที่ไม่น้อย กว่า ๒,๙๐๐ ตารางเมตรพิกัด เริ่มต้น :N๑๕.๒๐๗๑๔๘ E๑๐๑.๓๒๔๙๔๒ พิกัดสิ้นสุด:N๑๕.๒๑๐๐๗๑ ๑๐๑.๓๒๗๐๐๙</p>								

ที่	โครงการ	วัตถุประสงค์	เป้าหมาย (ผลผลิตของโครงการ)	งบประมาณ					ตัวชี้วัด ( KPI)	ผลที่คาดว่าจะ ได้รับ	หน่วยงาน รับผิดชอบ หลัก
				๒๕๖๑ (บาท)	๒๕๖๒ (บาท)	๒๕๖๓ (บาท)	๒๕๖๔ (บาท)	๒๕๖๕ (บาท)			
๔	โครงการก่อสร้างถนนคอนกรีตเสริมเหล็กสายเจริญสุข หมู่ที่ ๔ ตำบลนาโสม อำเภอชัยบาดาล เชื่อมต่อ หมู่ที่ ๙ ตำบลหนองรี อำเภอลำสนธิ จังหวัดลพบุรี	เพื่อให้ประชาชนได้ รับความสะดวก และปลอดภัยในการคมนาคมและขนส่งผลผลิตทางการเกษตร	๑ โครงการ <u>ช่วงที่ ๑</u> ผิวจราจรกว้าง ๔ เมตร ยาว ๗๐๐ เมตร หนา ๐.๑๕ เมตร หรือมีพื้นที่ไม่น้อยกว่า ๒,๘๐๐ ตร.ม. ตามงานที่ อบต. กำหนด พิกัดเริ่มต้น : N๑๕.๒๖๐๗๔๖ E๑๐๑.๓๐๔๗๙๓ พิกัดสิ้นสุด : N๑๕.๒๖๖๔๘๙ E๑๐๑.๓๐๒๙๐๑	-	๑,๕๗๖,๕๐๐	๑,๕๖๘,๑๐๐	๑,๔๑๒,๔๐๐	-	๑ โครงการ	การคมนาคมสัญจรของประชาชนและขนส่งผลผลิตทางการเกษตรสะดวกมากขึ้น	กองช่าง

ที่	โครงการ	วัตถุประสงค์	เป้าหมาย (ผลผลิตของโครงการ)	งบประมาณ					ตัวชี้วัด ( KPI)	ผลที่คาดว่าจะ ได้รับ	หน่วยงาน รับผิดชอบ หลัก
				๒๕๖๑ (บาท)	๒๕๖๒ (บาท)	๒๕๖๓ (บาท)	๒๕๖๔ (บาท)	๒๕๖๕ (บาท)			
			<p><b>ช่วงที่ ๒</b> ขนาดผิวการจราจรกว้าง ๔.๐๐ เมตร ยาว ๗๐๐.๐๐ เมตร หนาเฉลี่ย ๐.๑๕ เมตร หรือมีพื้นที่ไม่น้อยกว่า ๒,๘๐๐ ตารางเมตร</p> <p>พิกัดเริ่มต้น :N๑๕.๒๖๖๔๘๘ E๑๐๑.๓๐๒๘๐๑</p> <p>พิกัดสิ้นสุด:N๑๕.๒๗๑๙๕๔ ๑๐๑.๓๐๑๕๑๔</p> <p><b>ช่วงที่ ๓</b> ขนาดผิวการจราจรกว้าง ๔.๐๐ เมตร ยาว ๖๓๐.๐๐ เมตร หนาเฉลี่ย ๐.๑๕ เมตร หรือมีพื้นที่ไม่น้อยกว่า ๒,๕๒๐ ตารางเมตร</p> <p>พิกัดเริ่มต้น :N๑๕.๒๗๑๙๕๔ ๑๐๑.๓๐๑๕๑๔</p> <p>พิกัดสิ้นสุด:N๑๕.๒๗๗๖๖๖ ๑๐๑.๓๐๐๐๒๒</p>								



ที่	โครงการ	วัตถุประสงค์	เป้าหมาย (ผลผลิตของโครงการ)	งบประมาณ					ตัวชี้วัด ( KPI)	ผลที่คาดว่าจะ ได้รับ	หน่วยงาน รับผิดชอบ หลัก
				๒๕๖๑ (บาท)	๒๕๖๒ (บาท)	๒๕๖๓ (บาท)	๒๕๖๔ (บาท)	๒๕๖๕ (บาท)			
๕	โครงการก่อสร้าง ถนนลาดยาง Para - Asphalt concrete รอบเขาสมโภชน์ หมู่ที่ ๖ ตำบล นาโสม อำเภอชัยบาดาล เชื่อมต่อ หมู่ที่ ๔ ตำบล ชัยตะเคียน หมู่ที่ ๔ อำเภอชัยบาดาล จังหวัดลพบุรี	เพื่อให้ประชาชน ได้รับความสะดวก และปลอดภัยใน การคมนาคมและ ขนส่งผลผลิต ทางการเกษตร	๑ โครงการ <b>ช่วงที่ ๑</b> ผิวการจราจรกว้าง ๔.๐๐ เมตร ไม่มี ไหล่ทาง ช่วง ๑กม.ที่ ๐+๐๐๐ ถึง กม.ที่ ๑+๐๐๐ หรือตาม งานที่ อบรม.กำหนด พิกัดเริ่มต้น : N๑๕.๑๖๙๓๘๘ E๑๐๑.๒๙๔๕๓๙ พิกัดสิ้นสุด: N๑๕.๑๖๕๕๒๖ E๑๐๑.๒๙๖๐๐๒	-	๑,๕๑๔,๕๗ ๖	๑,๕๑๔,๕ ๗๖	๑,๕๑๔,๕๗ ๖	-	๑ โครงการ	การคมนาคมสัญจร ของประชาชนและ ขนส่งผลผลิต ทางการเกษตร สะดวกมากขึ้น	กองช่าง

ที่	โครงการ	วัตถุประสงค์	เป้าหมาย (ผลผลิตของโครงการ)	งบประมาณ					ตัวชี้วัด ( KPI)	ผลที่คาดว่าจะ ได้รับ	หน่วยงาน รับผิดชอบ หลัก
				๒๕๖๑ (บาท)	๒๕๖๒ (บาท)	๒๕๖๓ (บาท)	๒๕๖๔ (บาท)	๒๕๖๕ (บาท)			
			<p><b>ช่วงที่ ๒</b></p> <p>ผิวการจราจรกว้าง ๔.๐๐ เมตร ไม่มีไหล่ทาง ช่วง ๑กม.ที่ ๑+๐๐๐ ถึง กม.ที่๒+๐๐๐ หรือ ตามงานที่ อบต.กำหนด พิกัดเริ่มต้น :N๑๕.๑๖๙๓๘๘ E๑๐๑.๒๙๔๕๓๙ พิกัดสิ้นสุด:N๑๕.๑๖๕๕๒๖ E๑๐๑.๒๙๖๐๐๒</p> <p><b>ช่วงที่ ๓</b></p> <p>ผิวการจราจรกว้าง ๔.๐๐ เมตร ไม่มีไหล่ทาง ช่วง ๑กม.ที่ ๒+๐๐๐ ถึง กม.ที่๓+๐๐๐ หรือ ตามงานที่ อบต.กำหนด พิกัดเริ่มต้น :N๑๕.๑๖๕๕๒๖ E๑๐๑.๒๙๖๐๐๒ พิกัดสิ้นสุด:N๑๕.๑๖๐๐๕๕๓ E๑๐๑.๒๙๗๓๕๗</p>								

ที่	โครงการ	วัตถุประสงค์	เป้าหมาย (ผลผลิตของโครงการ)	งบประมาณ					ตัวชี้วัด ( KPI)	ผลที่คาดว่าจะ ได้รับ	หน่วยงาน รับผิดชอบ หลัก
				๒๕๖๑ (บาท)	๒๕๖๒ (บาท)	๒๕๖๓ (บาท)	๒๕๖๔ (บาท)	๒๕๖๕ (บาท)			
๖	โครงการก่อสร้าง ถนนลาดยาง Para - Asphalt concrete สายชัยบุเหลื่อม - เขาสมโภชน์ ๖ หมู่ที่๖	เพื่อให้ประชาชนได้รับ ความสะดวกและ ปลอดภัยในการ คมนาคมและขนส่ง ผลผลิตทางการเกษตร	๑ โครงการ ขนาดผิว การจราจรกว้าง ๔ เมตร ยาว ๑,๐๓๐ เมตร ตามงานที่ อบต. กำหนด	-	-	-	๒,๖๗๐,๐๐๐	-	๑ โครงการ	การคมนาคมสัญจร ของประชาชนและ ขนส่งผลผลิต ทางการเกษตรมี ความสะดวกและ ปลอดภัย	กองช่าง
๗	โครงการก่อสร้าง ถนนลาดยาง Para - Asphalt concrete สายชัยบุเหลื่อม - เขาสมโภชน์ ๕ หมู่ที่๖	เพื่อให้ประชาชนได้รับ ความสะดวกและ ปลอดภัยในการ คมนาคมและขนส่ง ผลผลิตทางการเกษตร	๑ โครงการ ขนาดผิว การจราจรกว้าง ๔.๐๐ เมตร ยาว ๗๙๕ เมตร ตามงานที่ อบต. กำหนด	-	-	-	๒,๐๔๐,๐๐๐	-	๑ โครงการ	การคมนาคมสัญจร ของประชาชนและ ขนส่งผลผลิต ทางการเกษตรมี ความสะดวกและ ปลอดภัย	กองช่าง

รายละเอียดโครงการพัฒนา  
แผนพัฒนาท้องถิ่น ( พ.ศ. ๒๕๖๑ - ๒๕๖๕ )  
องค์การบริหารส่วนตำบลนาโสม อำเภอชัยบาดาล จังหวัดลพบุรี

- ก.ยุทธศาสตร์จังหวัดที่ ๓ การบริหารจัดการด้านการท่องเที่ยวแบบบูรณาการ , ๔ พัฒนาลพบุรีเมืองสะอาดและน่าอยู่  
ข.ยุทธศาสตร์การพัฒนาขององค์กรปกครองส่วนท้องถิ่นในเขตจังหวัดลพบุรี ที่ ๔ บริหารจัดการทรัพยากรธรรมชาติและสิ่งแวดล้อมอย่างยั่งยืน  
๕.ยุทธศาสตร์การพัฒนาด้านแหล่งน้ำ ทรัพยากรธรรมชาติและสิ่งแวดล้อมอย่างยั่งยืน  
๕.๑ แผนงานการเกษตร

ที่	โครงการ	วัตถุประสงค์	เป้าหมาย (ผลผลิตของโครงการ)	งบประมาณ					ตัวชี้วัด ( KPI)	ผลที่คาดว่าจะ ได้รับ	หน่วยงาน รับผิดชอบ หลัก
				๒๕๖๑ (บาท)	๒๕๖๒ (บาท)	๒๕๖๓ (บาท)	๒๕๖๔ (บาท)	๒๕๖๕ (บาท)			
๑	โครงการก่อสร้างเขื่อน ป้องกันตลิ่งริมคลอง ลำสนธิ บริเวณวัดบ้าน นาโสม หมู่ที่ ๑	เพื่อก่อสร้างเขื่อน ป้องกันตลิ่งริมคลอง ลำสนธิ ไม่ให้ พังทลายหรือดินทรุด	๑ โครงการ ความยาว ๙๕๐ เมตร (เมตรละ ๘๐,๐๐๐ บาท) ตามงานที่ หน่วยงาน กำหนด	-	๗๖,๐๐๐,๐๐๐๐	๗๖,๐๐๐,๐๐๐๐	๗๖,๐๐๐,๐๐๐๐	๗๖,๐๐๐,๐๐๐๐	๑ โครงการ มีเขื่อนป้องกัน ตลิ่งริมคลองลำ สนธิ ความยาว ๙๕๐ เมตร	มีเขื่อนป้องกันตลิ่ง ริมคลองลำสนธิ ไม่ให้พังทลายหรือ ดินทรุด	กองช่าง/ โยธาธิการ จังหวัด ลพบุรี

ที่	โครงการ	วัตถุประสงค์	เป้าหมาย (ผลผลิตของโครงการ)	งบประมาณ					ตัวชี้วัด ( KPI)	ผลที่คาดว่าจะ ได้รับ	หน่วยงาน รับผิดชอบ หลัก
				๒๕๖๑ (บาท)	๒๕๖๒ (บาท)	๒๕๖๓ (บาท)	๒๕๖๔ (บาท)	๒๕๖๕ (บาท)			
๒	โครงการเจาะบ่อบาดาลเพื่อการเกษตร หมู่ที่ ๒ จำนวน ๓ จุด คือ ๑.จุดไร่นายคำมูล จิตร ชื่อตรง ๒.จุดไร่นายไพฑูรย์ ละออง ๓.จุดไร่ น.ส.สายชล กล่อมกลิ่น	เพื่อให้เกษตรกรมีแหล่งน้ำเพื่อการเกษตรที่เพียงพอและทั่วถึง แก้ไขปัญหาภัยแล้ง	จำนวน ๑ โครงการ หรือ ตามงานที่ อบต. กำหนด	๔๕๐,๐๐๐	๔๕๐,๐๐๐	๔๕๐,๐๐๐	๔๕๐,๐๐๐	๔๕๐,๐๐๐	๑ โครงการ	ประชาชนมีน้ำไว้ใช้ สำหรับการอุปโภค บริโภคและเพื่อการเกษตรอย่างเพียงพอ	กองช่าง/ หน่วยงาน อื่น
๓	โครงการเจาะบ่อบาดาลเพื่อการเกษตร หมู่ที่ ๔ จำนวน ๖ จุด คือ ๑.จุดไร่นายทวี อ้วนแก้ว ๒.จุดไร่นายทวี คำนวน ๓.จุดไร่นายจำเนียร รอดเชื้อ	เพื่อให้เกษตรกรมีแหล่งน้ำเพื่อการเกษตรที่เพียงพอและทั่วถึง แก้ไขปัญหาภัยแล้ง	จำนวน ๑ โครงการ หรือ ตามงานที่ อบต. กำหนด	๙๐๐,๐๐๐	๙๐๐,๐๐๐	๙๐๐,๐๐๐	๙๐๐,๐๐๐	๙๐๐,๐๐๐	๑ โครงการ	ประชาชนมีน้ำไว้ใช้ สำหรับการอุปโภค บริโภคและเพื่อการเกษตรอย่างเพียงพอ	กองช่าง/ หน่วยงาน อื่น

ที่	โครงการ	วัตถุประสงค์	เป้าหมาย (ผลผลิตของโครงการ)	งบประมาณ					ตัวชี้วัด ( KPI)	ผลที่คาดว่าจะ ได้รับ	หน่วยงาน รับผิดชอบ หลัก
				๒๕๖๑ (บาท)	๒๕๖๒ (บาท)	๒๕๖๓ (บาท)	๒๕๖๔ (บาท)	๒๕๖๕ (บาท)			
	๔.จุดไรรายอำนาจ เชื้อเพชร ๕.จุดไรรายไฟโรจน์ เซวร์ธรรม ๖.จุดไรรายพรชัย คงสว่าง										
๔	โครงการเจาะบ่อบาดาลเพื่อการเกษตร หมู่ที่ ๕ จำนวน ๔ จุด คือ ๑.จุดไรรายนางคำ กฐินเทศ ๒.จุดไรรายคำพันธ์ ฉิมสุนทร ๓.จุดไรรายสุพัฒน์ชัย โพธิ์หอม ๔.จุดไรรายคุณ บุญตา	เพื่อให้เกษตรกรมีแหล่งน้ำเพื่อการเกษตรที่เพียงพอและทั่วถึง แก้ไขปัญหาภัยแล้ง	จำนวน ๑ โครงการ หรือ ตามงานที่ อบต. กำหนด	๖๐๐,๐๐๐	๖๐๐,๐๐๐	๖๐๐,๐๐๐	๖๐๐,๐๐๐	๖๐๐,๐๐๐	๑ โครงการ	ประชาชนมีน้ำไว้ใช้ สำหรับการอุปโภค บริโภคและเพื่อการเกษตรอย่างเพียงพอ	กองช่าง/ หน่วยงาน อื่น

ที่	โครงการ	วัตถุประสงค์	เป้าหมาย (ผลผลิตของโครงการ)	งบประมาณ					ตัวชี้วัด ( KPI)	ผลที่คาดว่าจะ ได้รับ	หน่วยงาน รับผิดชอบ หลัก
				๒๕๖๑ (บาท)	๒๕๖๒ (บาท)	๒๕๖๓ (บาท)	๒๕๖๔ (บาท)	๒๕๖๕ (บาท)			
๕	โครงการเจาะบ่อบาดาลเพื่อการเกษตร หมู่ที่ ๖ จำนวน ๗ จุด คือ ๑.จุดไร่นายอำนาจ คงสว่าง ๒.จุดไร่นายยงยุทธ ธีรารธรรม ๓.จุดไร่นายสมเดช ปรีชานนท์ ๔.จุดบ้านนางพะเยาว์ ห่วงเจริญ ๕.จุดบ้านนายวิน เอี่ยมยอด ๖.จุดบ้านนายดำรง สิทธิวงษ์ ๗.จุดบ้านนางลำลี นุชกระแสร	เพื่อให้เกษตรกรมีแหล่งน้ำเพื่อการเกษตรที่เพียงพอและทั่วถึง แก้ไขปัญหาภัยแล้ง	จำนวน ๑ โครงการ หรือ ตามงานที่ อบต. กำหนด	๑,๐๕๐,๐๐๐	๑,๐๕๐,๐๐๐	๑,๐๕๐,๐๐๐	๑,๐๕๐,๐๐๐	๑,๐๕๐,๐๐๐	๑ โครงการ	ประชาชนมีน้ำไว้ใช้ สำหรับการอุปโภค บริโภคและเพื่อการเกษตรอย่างเพียงพอ	กองช่าง/ หน่วยงาน อื่น

**บัญชีครุภัณฑ์**  
**แผนพัฒนาพัฒนาท้องถิ่น (พ.ศ.๒๕๖๑-๒๕๖๕)**  
**องค์การบริหารส่วนตำบลนาโสม อำเภอชัยบาดาล จังหวัดลพบุรี**

แบบ ผ. ๐๓

ที่	แผนงาน	หมวด	ประเภท	เป้าหมาย (ผลผลิตของครุภัณฑ์)	งบประมาณและที่ผ่านมา					หน่วยงาน ที่รับผิดชอบ
					ปี ๒๕๖๑ (บาท)	ปี ๒๕๖๒ (บาท)	ปี ๒๕๖๓ (บาท)	ปี ๒๕๖๔ (บาท)	ปี ๒๕๖๕ (บาท)	
๑	งานเคหะและ ชุมชน	ครุภัณฑ์	เครื่องปรับอากาศชนิด แขวนผนัง ขนาด ๔๐,๐๐๐ ปีที่	เครื่องปรับอากาศ ๔ เครื่อง ราคาตามท้องตลาด หรือราคามาตรฐาน ครุภัณฑ์	-	๒๐๔,๘๐๐	-	-	-	สำนักปลัด
๒	งานเคหะและ ชุมชน	ครุภัณฑ์	เครื่องปรับอากาศชนิด แขวนผนัง ขนาด ๑๒,๐๐๐ ปีที่	เครื่องปรับอากาศ ๕ เครื่อง ราคาตามท้องตลาด หรือราคามาตรฐาน ครุภัณฑ์	-	๘๕,๐๐๐	-	-	-	สำนักปลัด
๓	การเกษตร	ครุภัณฑ์ เกษตร	เครื่องสูบน้ำ ขนาด ๑.๕HP๒๒๐V	เครื่องสูบน้ำขนาด ๑.๕HP๒๒๐V จำนวน ๖ ชุด ราคาตามท้องตลาด หรือราคามาตรฐาน ครุภัณฑ์	-	๑๑๔,๐๐๐	๑๑๔,๐๐๐	๑๑๔,๐๐๐	๑๑๔,๐๐๐	สำนักปลัด



๑๖๗

## บัญชีครุภัณฑ์

แผนพัฒนาพัฒนาท้องถิ่น (พ.ศ.๒๕๖๑-๒๕๖๕)

องค์การบริหารส่วนตำบลนาโสม อำเภอชัยบาดาล จังหวัดลพบุรี

แบบ ผ.๐๓

ที่	แผนงาน	หมวด	ประเภท	เป้าหมาย (ผลผลิตของครุภัณฑ์)	งบประมาณและที่ผ่านมา					หน่วยงาน ที่รับผิดชอบ
					ปี ๒๕๖๑ (บาท)	ปี ๒๕๖๒ (บาท)	ปี ๒๕๖๓ (บาท)	ปี ๒๕๖๔ (บาท)	ปี ๒๕๖๕ (บาท)	
๔	งานป้องกัน และบรรเทา สาธารณภัย	ครุภัณฑ์	ครุภัณฑ์เครื่อง ดับเพลิง	ท่ออย่างดูตน้ำรดดับเพลิง จำนวน ๑ ชุดหรือตามที่ อบต.กำหนด		๑๐,๐๐๐	-	-	-	สำนักปลัด
๕	งาน บริหารงาน ทั่วไปเกี่ยวกับ เคหะและ ชุมชน	ครุภัณฑ์	ครุภัณฑ์ คอมพิวเตอร์ รายการ เครื่องพิมพ์ชนิด เลเซอร์	เครื่องพิมพ์ชนิดเลเซอร์ จำนวน ๑ เครื่อง (ตามราคามาตรฐาน ครุภัณฑ์)		๕๓,๐๐๐	-	-	-	สำนักปลัด
๖	บริหารงาน ทั่วไป	ครุภัณฑ์ สำนักงาน	เครื่องดูดฝุ่น ขนาด ๒๕ ลิตร จำนวน ๑ ชุด	เครื่องดูดฝุ่น ขนาด ๒๕ ลิตร จำนวน ๑ ชุด ราคาตามท้องตลาดหรือ ราคามาตรฐานครุภัณฑ์	-	๑๔,๐๐๐	-	-	-	สำนักปลัด
๗	การรักษา ความสงบ ภายใน	ครุภัณฑ์ ไฟฟ้าและ วิทยุ	วิทยุสื่อสาร	วิทยุสื่อสาร จำนวน ๖ เครื่องๆละ ๕,๐๐๐ บาท (ตามราคามาตรฐาน ครุภัณฑ์)	-	-	๓๐,๐๐๐	-	-	สำนักปลัด

**บัญชีครุภัณฑ์**  
**แผนพัฒนาพัฒนาท้องถิ่น ( พ.ศ.๒๕๖๑ - ๒๕๖๕ )**  
**องค์การบริหารส่วนตำบลนาโสม อำเภอยะบะดี จังหวัดลพบุรี**

แบบ ผ. ๐๓

ที่	แผนงาน	หมวด	ประเภท	เป้าหมาย (ผลผลิตของครุภัณฑ์)	งบประมาณและที่ผ่านมา					หน่วยงาน ที่รับผิดชอบ
					ปี ๒๕๖๑ (บาท)	ปี ๒๕๖๒ (บาท)	ปี ๒๕๖๓ (บาท)	ปี ๒๕๖๔ (บาท)	ปี ๒๕๖๕ (บาท)	
๘	บริหารงาน ทั่วไป	ครุภัณฑ์	เครื่องตัด หญ้า	เครื่องตัดหญ้า จำนวน ๒ เครื่อง (ตามราคามาตรฐาน ครุภัณฑ์)	๑๑,๐๐๐	๑๑,๐๐๐	-	-	-	สำนักปลัด
๙	งานบริหารงาน ทั่วไปเกี่ยวกับ เคหะและชุมชน	ครุภัณฑ์	เครื่องปั้มน้ำ อัตโนมัติ	เครื่องปั้มน้ำอัตโนมัติ จำนวน ๑ เครื่อง (ตามราคามาตรฐาน ครุภัณฑ์)	-	๑๐,๐๐๐	-	-	-	กองช่าง
๑๐	งานบริหารงาน ทั่วไปเกี่ยวกับ พาณิชย์	ครุภัณฑ์	ถังแรงดันต่ำ	ถังแรงดันต่ำ ขนาด ๕๐๐ ลิตรหรือตามที่ อบต.กำหนด (ตามราคามาตรฐาน ครุภัณฑ์)	-	-	๑๕,๐๐๐	๑๕,๐๐๐	๑๕,๐๐๐	กองช่าง

บัญชีครุภัณฑ์  
แผนพัฒนาพัฒนาท้องถิ่น ( พ.ศ.๒๕๖๑ - ๒๕๖๕ )  
องค์การบริหารส่วนตำบลนาโสม อำเภอชัยบาดาล จังหวัดลพบุรี

แบบ ผ. ๐๓

ที่	แผนงาน	หมวด	ประเภท	เป้าหมาย (ผลผลิตของครุภัณฑ์)	งบประมาณและที่ผ่านมา					หน่วยงาน ที่รับผิดชอบ
					ปี ๒๕๖๑ (บาท)	ปี ๒๕๖๒ (บาท)	ปี ๒๕๖๓ (บาท)	ปี ๒๕๖๔ (บาท)	ปี ๒๕๖๕ (บาท)	
๑๑	บริหารงาน ทั่วไป	ครุภัณฑ์	เครื่องตัด หญ้า	เครื่องตัดหญ้า จำนวน ๒ เครื่อง (ตามราคามาตรฐาน ครุภัณฑ์)	๑๑,๐๐๐	๑๑,๐๐๐	-	-	-	สำนักปลัด
๑๒	งานบริหารงาน ทั่วไปเกี่ยวกับ เคหะและชุมชน	ครุภัณฑ์	เครื่องปั้มน้ำ อัตโนมัติ	เครื่องปั้มน้ำอัตโนมัติ จำนวน ๑ เครื่อง (ตามราคามาตรฐาน ครุภัณฑ์)	-	๑๐,๐๐๐	-	-	-	กองช่าง
๑๓	งานบริหารงาน ทั่วไปเกี่ยวกับ พาณิชย์	ครุภัณฑ์	ถังแรงดันต่ำ	ถังแรงดันต่ำ ขนาด ๕๐๐ ลิตรหรือตามที่ อบต.กำหนด (ตามราคามาตรฐาน ครุภัณฑ์)	-	-	๑๕,๐๐๐	๑๕,๐๐๐	๑๕,๐๐๐	กองช่าง

**บัญชีครุภัณฑ์**  
**แผนพัฒนาพัฒนาท้องถิ่น ( พ.ศ.๒๕๖๑ - ๒๕๖๕ )**  
**องค์การบริหารส่วนตำบลนาโสม อำเภอยะบะดี จังหวัดลพบุรี**

แบบ ผ. ๐๓

ที่	แผนงาน	หมวด	ประเภท	เป้าหมาย (ผลผลิตของครุภัณฑ์)	งบประมาณและที่ผ่านมา					หน่วยงาน ที่รับผิดชอบ
					ปี ๒๕๖๑ (บาท)	ปี ๒๕๖๒ (บาท)	ปี ๒๕๖๓ (บาท)	ปี ๒๕๖๔ (บาท)	ปี ๒๕๖๕ (บาท)	
๑๔	งานบริหารงาน ทั่วไปเกี่ยวกับ งานคลัง	ครุภัณฑ์	เครื่องอ่าน บัตรแบบ อเนกประสงค์ ( smart card reader )	เครื่องอ่านบัตรแบบ อเนกประสงค์ ( smart card reader ) (ตามราคามาตรฐาน ครุภัณฑ์)	-	-	๗๐๐	๗๐๐	๗๐๐	กองคลัง

## การติดตามและประเมินผล

### ๔.๑ การติดตามและประเมินผลยุทธศาสตร์

แนวทางการพิจารณาการติดตามและประเมินผลยุทธศาสตร์เพื่อความสอดคล้องแผนพัฒนาท้องถิ่น ตามพระราชบัญญัติกำหนดแผนและขั้นตอนการกระจายอำนาจให้องค์กรปกครองส่วนท้องถิ่น พ.ศ. ๒๕๔๒ ได้ กำหนดให้องค์กรปกครองส่วนท้องถิ่น มีอำนาจและหน้าที่ในการจัดทำแผนพัฒนาท้องถิ่นของตนเอง โดยในการ จัดทำแผนพัฒนาขององค์กรปกครองส่วนท้องถิ่นนั้น จะต้องดำเนินการตามระเบียบกระทรวงมหาดไทย ว่าด้วย การจัดทำแผนพัฒนาขององค์กรปกครองส่วนท้องถิ่น พ.ศ. ๒๕๔๘ และที่แก้ไขเพิ่มเติมถึง (ฉบับที่ ๓) พ.ศ. ๒๕๖๑ ทั้งนี้ แผนพัฒนาท้องถิ่นจะต้องสอดคล้องกับแผนพัฒนาจังหวัด ยุทธศาสตร์การพัฒนาขององค์กร ปกครองส่วนท้องถิ่นในเขตจังหวัด แผนพัฒนาอำเภอ แผนพัฒนาตำบล แผนพัฒนาหมู่บ้านหรือแผนชุมชน อันมีลักษณะเป็นการกำหนดรายละเอียดแผนงาน ดังนั้น จึงต้องมีการกำหนดยุทธศาสตร์การพัฒนาขององค์กร ปกครองส่วนท้องถิ่นในเขตจังหวัดขึ้น ตามกระบวนการพิจารณาจากประชาคมท้องถิ่นระดับจังหวัด ร่วมกับ คณะกรรมการพัฒนาองค์การบริหารส่วนจังหวัด คณะกรรมการประสานแผนพัฒนาท้องถิ่นระดับจังหวัด ผู้แทน องค์กรปกครองส่วนท้องถิ่นในเขตจังหวัด ร่วมกันจัดทำ ทบทวน หรือเปลี่ยนแปลงยุทธศาสตร์การพัฒนาของ องค์กรปกครองส่วนท้องถิ่นในเขตจังหวัด เพื่อให้การจัดทำแผนพัฒนาขององค์กรปกครองส่วนท้องถิ่นเกิด ประสิทธิภาพ ประสิทธิผล โดยนำยุทธศาสตร์การพัฒนาขององค์กรปกครองส่วนท้องถิ่นในเขตจังหวัดไปใช้เป็น แนวทางในการจัดทำแผนพัฒนาท้องถิ่นของตนเองได้ต่อไป และเพื่อให้สามารถบูรณาการกับแผนพัฒนาจังหวัด แผนปฏิบัติราชการประจำปีของจังหวัดและตอบสนองความต้องการของประชาชนอันจะนำไปสู่การจัดทำ งบประมาณ ที่มีประสิทธิภาพในท้องถิ่นได้อย่างแท้จริง เป็นเครื่องมือในการพัฒนาท้องถิ่นให้เข้มแข็ง เกิด ประโยชน์สูงสุดต่อประชาชนในท้องถิ่น

ดังนั้น องค์กรปกครองส่วนท้องถิ่น จึงต้องกำหนดยุทธศาสตร์การพัฒนาขององค์กรปกครอง ส่วนท้องถิ่นให้สอดคล้องยุทธศาสตร์การพัฒนาขององค์กรปกครองส่วนท้องถิ่นในเขตจังหวัด เพื่อนำไปสู่การ บูรณาการร่วมกัน ให้เกิดความสอดคล้องกับแผนพัฒนาจังหวัด สามารถเชื่อมโยงไปสู่แผนพัฒนากลุ่มจังหวัด แผนพัฒนาภาค แผนพัฒนาเศรษฐกิจและสังคมแห่งชาติ ฉบับที่ ๑๒ แผนยุทธศาสตร์ชาติ ๒๐ ปี ไทยแลนด์ ๔.๐ และในการจัดทำแผนพัฒนาท้องถิ่น (พ.ศ. ๒๕๖๑ - ๒๕๖๕) จะต้องมีการติดตามและติดตามและ ประเมินผลยุทธศาสตร์เพื่อความสอดคล้องแผนพัฒนาท้องถิ่นขององค์กรปกครองส่วนท้องถิ่น ตามระเบียบ กระทรวงมหาดไทย ว่าด้วยการจัดทำแผนขององค์กรปกครองส่วนท้องถิ่น พ.ศ. ๒๕๔๘ และที่แก้ไขเพิ่มเติมถึง (ฉบับที่ ๓) พ.ศ. ๒๕๖๑ โดยคณะกรรมการติดตามและประเมินผลแผนพัฒนาท้องถิ่น จะต้องดำเนินการให้ คณะกรรมการที่กำหนดไว้ ซึ่งเป็นส่วนหนึ่งของการติดตามและประเมินผลแผนพัฒนา โดยดำเนินการให้แล้ว เสร็จภายในหกสิบวัน นับแต่วันที่ประกาศใช้งบประมาณรายจ่าย รายละเอียดแนวทางการพิจารณาตามหนังสือ กระทรวงมหาดไทย ด่วนที่สุด ที่ มท ๒๘๑๐.๓/ว ๒๘๓๑ ลงวันที่ ๑๕ พฤษภาคม ๒๕๖๒ เรื่อง ชักซ้อมแนวทางการทบทวนแผนพัฒนา ท้องถิ่น (พ.ศ. ๒๕๖๑ - ๒๕๖๕) ขององค์กรปกครองส่วนท้องถิ่น ดังนี้

**แนวทางการพิจารณาการติดตามและประเมินผลยุทธศาสตร์  
เพื่อความสอดคล้องแผนพัฒนาท้องถิ่นขององค์กรปกครองส่วนท้องถิ่น**

ประเด็นการพิจารณา	คะแนน
๑. ข้อมูลสภาพทั่วไปและข้อมูลพื้นฐานขององค์กรปกครองส่วนท้องถิ่น	๒๐
๒. การวิเคราะห์สถานการณ์และศักยภาพ	๒๐
๓. ยุทธศาสตร์ประกอบด้วย	๖๐
๓.๑ ยุทธศาสตร์ขององค์กรปกครองส่วนท้องถิ่น	(๑๐)
๓.๒ ยุทธศาสตร์ขององค์กรปกครองส่วนท้องถิ่นในเขตจังหวัด	(๑๐)
๓.๓ ยุทธศาสตร์จังหวัด	(๑๐)
๓.๔ วิสัยทัศน์	(๕)
๓.๕ กลยุทธ์	(๕)
๓.๖ เป้าประสงค์ของแต่ละประเด็นกลยุทธ์	(๕)
๓.๗ จุดยืนทางยุทธศาสตร์	(๕)
๓.๘ แผนงาน	(๕)
๓.๙ ความเชื่อมโยงของยุทธศาสตร์ในภาพรวม	(๕)
<b>รวมคะแนน</b>	<b>๑๐๐</b>

แนวทางเบื้องต้นในการให้คะแนนแนวทางการพิจารณาการติดตามและประเมินผลยุทธศาสตร์  
เพื่อความสะดวกคล่องแผนพัฒนาท้องถิ่นขององค์กรปกครองส่วนท้องถิ่น

ประเด็นการพิจารณา	รายละเอียดหลักเกณฑ์	คะแนนเต็ม	คะแนนที่ได้
๑. ข้อมูลสภาพทั่วไปและข้อมูลพื้นฐานขององค์กรปกครองส่วนท้องถิ่น	ควรประกอบด้วยข้อมูลดังนี้ (๑) ข้อมูลเกี่ยวกับด้านกายภาพ เช่น ที่ตั้งของหมู่บ้าน/ชุมชน/ตำบล ลักษณะภูมิประเทศ ลักษณะภูมิอากาศ ลักษณะของที่ดิน ลักษณะของแหล่งน้ำ ลักษณะของป่าไม้ ฯลฯ ด้านการเมือง/การปกครอง เช่น เขตการปกครองการเลือกตั้ง ฯลฯ	๒๐ (๓)	
	(๒) ข้อมูลเกี่ยวกับด้านการเมือง/การปกครอง เช่น เขตการปกครอง การเลือกตั้ง ฯลฯ ประชากร เช่น ข้อมูลเกี่ยวกับจำนวนประชากร และช่วงอายุและจำนวนประชากร ฯลฯ	(๒)	
	(๓) ข้อมูลเกี่ยวกับสภาพทางสังคม เช่น การศึกษา สาธารณสุข อาชญากรรม ยาเสพติด การสังคมสงเคราะห์ ฯลฯ	(๒)	
	(๔) ข้อมูลเกี่ยวกับระบบบริหารพื้นฐาน เช่น การคมนาคมขนส่ง การไฟฟ้า การประปา โทรศัพท์ ฯลฯ	(๒)	
	(๕) ข้อมูลเกี่ยวกับระบบเศรษฐกิจ เช่น การเกษตร การประมง การประมง การบริการ การท่องเที่ยว อุตสาหกรรม การพาณิชย์/กลุ่มอาชีพแรงงาน ฯลฯ	(๒)	
	(๖) ข้อมูลเกี่ยวกับศาสนา ประเพณี วัฒนธรรม เช่น การนับถือศาสนาประเพณี และงานประจำปี ภูมิปัญญาท้องถิ่น ภาษาถิ่น สินค้าพื้นเมืองและของที่ระลึก ฯลฯ และอื่นๆ	(๒)	
	(๗) ข้อมูลเกี่ยวกับทรัพยากรธรรมชาติ เช่น น้ำ ป่าไม้ ภูเขา คุณภาพของทรัพยากรธรรมชาติ ฯลฯ	(๒)	
	(๘) การสำรวจและจัดเก็บข้อมูลเพื่อการจัดทำแผนพัฒนาท้องถิ่น หรือการใช้ข้อมูล จปฐ.	(๒)	
	(๙) การประชุมประชาคมท้องถิ่น รูปแบบ วิธีการ และการดำเนินการประชุมประชาคมท้องถิ่นโดยใช้กระบวนการร่วมคิด ร่วมทำ ร่วมตัดสินใจ ร่วมตรวจสอบ ร่วมรับประโยชน์ ร่วมแก้ไขปัญหา ปรีกษาหารือ แลกเปลี่ยนเรียนรู้ เพื่อแก้ไขปัญหาสำหรับการพัฒนาท้องถิ่นตามอำนาจหน้าที่ขององค์กรปกครองส่วนท้องถิ่น	(๓)	

ประเด็น การพิจารณา	รายละเอียดหลักเกณฑ์	คะแนน เต็ม	คะแนน ที่ได้
๒. การวิเคราะห์ สถานการณ์และ ศักยภาพ	ควรประกอบด้วยข้อมูลดังนี้ (๑) การวิเคราะห์ที่ครอบคลุมความ เชื่อมโยง ความสอดคล้องยุทธศาสตร์จังหวัด ยุทธศาสตร์การพัฒนา ขององค์กรปกครองส่วนท้องถิ่นในเขตจังหวัด ยุทธศาสตร์ขององค์กร ปกครองส่วนท้องถิ่น นโยบายของผู้บริหารท้องถิ่น รวมถึงความ เชื่อมโยงแผนยุทธศาสตร์ชาติ ๒๐ ปี แผนพัฒนาเศรษฐกิจและสังคม แห่งชาติ และ Thailand ๔.๐	๒๐ (๕)	
	(๒) การวิเคราะห์การใช้ผังเมืองรวมหรือผังเมืองเฉพาะและการ บังคับใช้ผลของการบังคับใช้ สภาพการณ์ที่เกิดขึ้นต่อการพัฒนา ท้องถิ่น	(๓)	
	(๓) การวิเคราะห์ทางสังคม เช่น ด้านแรงงาน การศึกษา สาธารณสุข ความยากจน อาชญากรรม ปัญหายาเสพติด เทคโนโลยี จารีต ประเพณี วัฒนธรรม ภูมิปัญญาท้องถิ่น เป็นต้น	(๓)	
	(๔) การวิเคราะห์ทางเศรษฐกิจ ข้อมูลด้านรายได้ครัวเรือน การ ส่งเสริมอาชีพ กลุ่มอาชีพ กลุ่มทางสังคม การพัฒนาอาชีพและกลุ่ม ต่างๆ สภาพทางเศรษฐกิจและความเป็นอยู่ทั่วไป เป็นต้น	(๓)	
	(๕) การวิเคราะห์สิ่งแวดล้อม พื้นที่สีเขียว ธรรมชาติต่างๆ ทาง ภูมิศาสตร์ กระบวนการหรือสิ่งที่เกิดขึ้น การประดิษฐ์ที่มีผลต่อ สิ่งแวดล้อมและการพัฒนา	(๓)	
	(๖) ผลการวิเคราะห์ศักยภาพเพื่อประเมินสถานการณ์การพัฒนาใน ปัจจุบันและโอกาสการพัฒนาในอนาคตของท้องถิ่น ด้วยเทคนิค SWOT Analysis ที่อาจส่งผลต่อการดำเนินงานได้แก่ S-Strengit (จุดแข็ง) W-Weakness (จุดอ่อน) O-Opportunity (โอกาส) และ T- Therats (อุปสรรค)	(๓)	



## ๔.๒ การติดตามและประเมินผลโครงการ

ในการจัดทำแผนพัฒนาท้องถิ่น (พ.ศ. ๒๕๖๑ - ๒๕๖๕) ขององค์กรปกครองส่วนท้องถิ่น จะต้องมีการติดตามและประเมินผลโครงการขององค์กรปกครองส่วนท้องถิ่นเพื่อความสอดคล้องแผนพัฒนาท้องถิ่น ตามระเบียบกระทรวงมหาดไทย ว่าด้วยการจัดทำแผนขององค์กรปกครองส่วนท้องถิ่น พ.ศ. ๒๕๔๘ และที่แก้ไขเพิ่มเติมถึง (ฉบับที่ ๓) พ.ศ. ๒๕๖๑ โดยคณะกรรมการติดตามและประเมินผลแผนพัฒนาท้องถิ่น จะต้องดำเนินการให้คะแนนตามเกณฑ์ที่กำหนดไว้ ซึ่งเป็นส่วนหนึ่งของการติดตามและประเมินผลแผนพัฒนา โดยดำเนินการให้แล้วเสร็จภายในหกสิบวัน นับแต่วันที่ประกาศใช้งบประมาณรายจ่าย รายละเอียดแนวทางการพิจารณาตามหนังสือกระทรวงมหาดไทย ด่วนที่สุด ที่ มท ๐๘๑๐.๓/ว ๒๙๓๑ ลงวันที่ ๑๕ พฤษภาคม ๒๕๖๒ เรื่อง ชักซ้อมแนวทางการทบทวนแผนพัฒนาท้องถิ่น (พ.ศ. ๒๕๖๑-๒๕๖๕) ขององค์กรปกครองส่วนท้องถิ่น ดังนี้

### แนวทางการพิจารณาการติดตามและประเมินผลโครงการ เพื่อความสอดคล้องแผนพัฒนาท้องถิ่น (พ.ศ. ๒๕๖๑-๒๕๖๕) ขององค์กรปกครองส่วนท้องถิ่น

ประเด็นการพิจารณา	คะแนน
๑. การสรุปสถานการณ์การพิจารณา	๑๐
๒. การประเมินผลการนำแผนพัฒนาท้องถิ่นสี่ปีไปปฏิบัติในเชิงปริมาณ	๑๐
๓. การประเมินผลการนำแผนพัฒนาท้องถิ่นสี่ปีไปปฏิบัติในเชิงคุณภาพ	๑๐
๔. แผนงานและยุทธศาสตร์การพิจารณา	๑๐
๕. โครงการพัฒนา ประกอบด้วย	๖๐
๕.๑ ความชัดเจนของชื่อโครงการ	(๕)
๕.๒ กำหนดวัตถุประสงค์สอดคล้องกับโครงการ	(๕)
๕.๓ เป้าหมาย (ผลผลิตของโครงการ) มีความชัดเจนนำไปสู่การตั้งงบประมาณได้ถูกต้อง	(๕)
๕.๔ โครงการมีความสอดคล้องกับแผนยุทธศาสตร์ชาติ ๒๐ ปี	(๕)
๕.๕ เป้าหมาย (ผลผลิตของโครงการ) มีความสอดคล้องกับแผนพัฒนาเศรษฐกิจและสังคมแห่งชาติ	(๕)
๕.๖ โครงการมีความสอดคล้องกับ Thailand ๔.๐	(๕)
๕.๗ โครงการสอดคล้องกับยุทธศาสตร์จังหวัด	(๕)
๕.๘ โครงการแก้ไขปัญหาความยากจนหรือการเสริมสร้างให้ประเทศชาติมั่นคง มั่งคั่ง ยั่งยืน ภายใต้หลักปรัชญา	(๕)
๕.๙ งบประมาณ มีความสอดคล้องกับเป้าหมาย (ผลผลิตของโครงการ)	(๕)
๕.๑๐ มีการประมาณการราคาถูกต้องตามหลักวิธีการงบประมาณ	(๕)
๕.๑๑ มีการกำหนดตัวชี้วัด (KPI) และสอดคล้องกับวัตถุประสงค์และผลคาดว่าจะได้รับ	(๕)
๕.๑๒ ผลที่คาดว่าจะได้รับ สอดคล้องกับวัตถุประสงค์	(๕)
<b>รวมคะแนน</b>	<b>๑๐๐</b>

แนวทางเบื้องต้นในการให้คะแนนแนวทางการพิจารณาการติดตามและประเมินผลโครงการ  
เพื่อความสอดคล้องแผนพัฒนาท้องถิ่น (พ.ศ. ๒๕๖๑-๒๕๖๕) ขององค์กรปกครองส่วนท้องถิ่น

ประเด็น การพิจารณา	รายละเอียดหลักเกณฑ์	คะแนน เต็ม	คะแนน ที่ได้
๑. การสรุป สถานการณ์การ พัฒนา	เป็นการวิเคราะห์กรอบการจัดทำยุทธศาสตร์ขององค์กรปกครอง ส่วนท้องถิ่น (ใช้การวิเคราะห์ SWOT Analysis/Demand (Demand Analysis)/Global Demand และ Trend ปัจจุบันและ สถานการณ์การเปลี่ยนแปลงที่มีผลต่อการพัฒนา อย่างน้อยต้อง ประกอบด้วยวิเคราะห์ศักยภาพด้านเศรษฐกิจ, ด้านสังคม, ด้าน ทรัพยากรธรรมชาติและสิ่งแวดล้อม)	๑๐	
๒. การประเมินผลการ นำแผนพัฒนาท้องถิ่น สี่ปีไปปฏิบัติในเชิง ปริมาณ	๑) การควบคุมที่มีตัวเลขต่างๆ เพื่อนำมาใช้วัดผลในเชิงปริมาณ เช่น การวัดจำนวนโครงการ กิจกรรม งานต่างๆ ก็คือผลผลิตนั่นเอง ว่าเป็นไปตามที่ตั้งเป้าหมายเอาไว้หรือไม่จำนวนที่ดำเนินการจริง ตามที่ได้กำหนดไว้เท่าไร จำนวนที่ไม่สามารถดำเนินการได้มีจำนวน เท่าไร สามารถอธิบายได้ตามหลักประสิทธิภาพ (Efficiency) ของ การพัฒนาท้องถิ่นตามอำนาจหน้าที่ที่ได้กำหนดไว้ ๒) วิเคราะห์ผลกระทบ/สิ่งที่กระทบ (Impact) โครงการที่ ดำเนินการในเชิงปริมาณ (Qualitative)	๑๐	
๓. การประเมินผลการ นำแผนพัฒนาท้องถิ่น สี่ปีไปปฏิบัติในเชิง คุณภาพ	๑) การประเมินประสิทธิผลของแผนพัฒนาในเชิงคุณภาพคือการ นำเอาเทคนิคๆ มาใช้เพื่อวัดค่าภารกิจ โครงการ กิจกรรม งานต่างๆ ที่ดำเนินการในพื้นที่นั้นๆ ตรงต่อความต้องการของประชาชน หรือไม่และเป็นไปตามอำนาจหน้าที่หรือไม่ ประชาชนพึงพอใจ หรือไม่ สิ่งของ วัสดุ ครุภัณฑ์ การดำเนินการต่างๆ มีสภาพหรือ ลักษณะถูกต้อง คงทน ถาวร สามารถใช้ได้ตามวัตถุประสงค์ หรือไม่ ซึ่งเป็นไปตามหลักประสิทธิผล (Effectiveness) ผลการ ปฏิบัติราชการตามที่บรรลุวัตถุประสงค์ และเป้าหมายของ แผนปฏิบัติราชการตามที่ได้รับงบประมาณมาดำเนินการ รวมถึง สามารถเทียบเคียงกับส่วนราชการหรือหน่วยงาน ๒) วิเคราะห์ผลกระทบ/สิ่งที่กระทบ (Impact) โครงการที่ ดำเนินการในเชิงคุณภาพ (Qualitative)	๑๐	
๓. ยุทธศาสตร์ ๓.๑ ยุทธศาสตร์ของ องค์กรปกครองส่วน ท้องถิ่น	ควรประกอบด้วยข้อมูลดังนี้ สอดคล้องกับสภาพสังคม เศรษฐกิจ สิ่งแวดล้อมของท้องถิ่น ประเด็นปัญหาการพัฒนาและแนวทางการ พัฒนาที่สอดคล้องกับยุทธศาสตร์ขององค์กรปกครองส่วนท้องถิ่น และเชื่อมโยงหลักประชารัฐแผนยุทธศาสตร์ชาติ ๒๐ ปี แผนพัฒนา เศรษฐกิจและสังคมแห่งชาติ และ Thailand ๔.๐	๖๐ (๑๐)	

ประเด็น การพิจารณา	รายละเอียดหลักเกณฑ์	คะแนน เต็ม	คะแนน ที่ได้
๓.๒ ยุทธศาสตร์ของ องค์กรปกครองส่วน ท้องถิ่นในเขตจังหวัด	สอดคล้องและเชื่อมโยงกับสภาพสังคม เศรษฐกิจ สิ่งแวดล้อมของ ท้องถิ่น และยุทธศาสตร์จังหวัด และเชื่อมโยงหลักปรัชญา ยุทธศาสตร์ชาติ ๒๐ ปี แผนพัฒนาเศรษฐกิจและสังคมแห่งชาติและ Thailand ๔.๐	(๑๐)	
๓.๓ ยุทธศาสตร์ จังหวัด	สอดคล้องกับแผนพัฒนาภูมิภาค ยุทธศาสตร์พัฒนาภาค แผนพัฒนาเศรษฐกิจและสังคมแห่งชาติ แผนการบริหารราชการ แผ่นดิน นโยบาย/ยุทธศาสตร์ คสช. และนโยบายรัฐบาล หลัก ปรัชญา ยุทธศาสตร์ชาติ ๒๐ ปี และThailand ๔.๐	(๑๐)	
๓.๔ วิสัยทัศน์	วิสัยทัศน์ ซึ่งมีลักษณะแสดงสถานภาพที่องค์กรปกครองส่วนท้องถิ่น ต้องการจะเป็นหรือบรรลุถึงอนาคตอย่างชัดเจน สอดคล้องกับโอกาส และศักยภาพที่เป็นลักษณะเฉพาะขององค์กรปกครองส่วนท้องถิ่นและ สัมพันธ์กับโครงการพัฒนา	(๕)	
๓.๕ กลยุทธ์	แสดงให้เห็นช่องทาง วิธีการ ภารกิจหรือสิ่งที่ต้องทำตามอำนาจ หน้าที่ขององค์กรปกครองส่วนท้องถิ่นที่จะนำไปสู่การบรรลุวิสัยทัศน์ หรือแสดงให้เห็นถึงความชัดเจนในสิ่งที่จะดำเนินการให้บรรลุ วิสัยทัศน์นั้น	(๕)	
๓.๖ เป้าประสงค์ของ แต่ละประเด็นกล ยุทธ์	เป้าประสงค์ของแต่ละประเด็นกลยุทธ์มีความสอดคล้องและ สนับสนุนต่อกกลยุทธ์ที่จะเกิดขึ้น มุ่งหมายสิ่งหนึ่งสิ่งใดที่ชัดเจน	(๕)	
๓.๗ จุดยืนทาง ยุทธศาสตร์ (Positioning)	ความมุ่งมั่นอันแน่วแน่ในการวางแผนพัฒนาท้องถิ่น เพื่อให้บรรลุ วิสัยทัศน์ขององค์กรปกครองส่วนท้องถิ่น ซึ่งเกิดจากศักยภาพของ พื้นที่จริง ที่จะนำไปสู่ผลสำเร็จทางยุทธศาสตร์	(๕)	
๓.๘ แผนงาน	แผนงานหรือจุดมุ่งหมายเพื่อการพัฒนาในอนาคต กำหนด จุดมุ่งหมายในเรื่องใดเรื่องหนึ่งหรือแผนงานที่เกิดจากเป้าประสงค์ ตัวชี้วัด ค่าเป้าหมาย กลยุทธ์ จุดยืนทางยุทธศาสตร์ขององค์กร ปกครองส่วนท้องถิ่นที่มีความชัดเจน นำไปสู่การทำโครงการพัฒนา ท้องถิ่นในแผนพัฒนาท้องถิ่น โดยระบุแผนงานและความเชื่อมโยง ดังกล่าว	(๕)	
๓.๙ ความเชื่อมโยง ของยุทธศาสตร์ใน ภาพรวม	ความเชื่อมโยงองค์รวมที่นำไปสู่การพัฒนาท้องถิ่นที่เกิดผลผลิต/ โครงการจากแผนยุทธศาสตร์ชาติ ๒๐ ปี แผนพัฒนาเศรษฐกิจและ สังคมแห่งชาติ ฉบับที่ ๑๒ Thailand ๔.๐ แผนพัฒนาภาค/ แผนพัฒนาภูมิภาค /แผนพัฒนาจังหวัดยุทธศาสตร์การพัฒนา ขององค์กรปกครองส่วนท้องถิ่นในเขตจังหวัด และยุทธศาสตร์ของ องค์กรปกครองส่วนท้องถิ่น	(๕)	

ประเด็น การพิจารณา	รายละเอียดหลักเกณฑ์	คะแนน เต็ม	คะแนน ที่ได้
๔. แผนงานและยุทธศาสตร์การพัฒนา	<p>๑) วิเคราะห์แผนงาน งาน ที่เกิดจากด้านต่างๆ มีความสอดคล้องกับยุทธศาสตร์ขององค์กรปกครองส่วนท้องถิ่นในมิติต่างๆ จนนำไปสู่การจัดทำโครงการพัฒนาท้องถิ่นโดยใช้ SWOT Analysis/Demand (Demand Analysis)/Global Demand/Trend หรือหลักการบูรณาการ (Integration) กับองค์กรปกครองส่วนท้องถิ่นที่มีพื้นที่ติดต่อกัน</p> <p>๒) วิเคราะห์แผนงาน งาน ที่เกิดจากด้านต่างๆ ที่สอดคล้องกับการแก้ไขปัญหาความยากจน หลักปรัชชารัฐ</p>	๑๐	
๕. โครงการพัฒนา ๕.๑ ความชัดเจนของชื่อโครงการ	<p><b>ควรประกอบด้วยข้อมูล ดังนี้</b> เป็นโครงการที่มีวัตถุประสงค์ต่อยุทธศาสตร์การพัฒนาขององค์กรปกครองส่วนท้องถิ่นและดำเนินการเพื่อให้การพัฒนาบรรลุตามวิสัยทัศน์ขององค์กรปกครองส่วนท้องถิ่นที่กำหนดไว้ ชื่อโครงการมีความชัดเจน มุ่งไปเรื่องใดเรื่องหนึ่ง อ่านแล้วเข้าใจว่าจะได้พัฒนาอะไรในอนาคต</p>	(๕)	
๕.๒ กำหนดวัตถุประสงค์สอดคล้องกับโครงการ	<p>มีวัตถุประสงค์ชัดเจน (clear objective) โครงการต้องกำหนดวัตถุประสงค์สอดคล้องกับความเป็นมาของโครงการ สอดคล้องกับหลักการและเหตุผล วิธีการดำเนินงานต้องสอดคล้องกับวัตถุประสงค์ มีความเป็นไปได้ชัดเจน มีลักษณะเฉพาะเจาะจง</p>	(๕)	
๕.๓ เป้าหมาย (ผลผลิตโครงการ) มีความชัดเจนนำไปสู่การตั้งงบประมาณได้ถูกต้อง	<p>สภาพที่อยากให้เกิดขึ้นในอนาคตเป็นทิศทางที่ต้องไปให้ถึง เป้าหมายต้องชัดเจน สามารถระบุจำนวนเท่าไร กลุ่มเป้าหมายคืออะไร มีผลผลิตอย่างไร กลุ่มเป้าหมาย พื้นที่ดำเนินงาน และระยะเวลาดำเนินงานอธิบายให้ชัดเจนว่าโครงการนี้จะทำที่ไหน เริ่มต้นในช่วงเวลาใดและจบลงเมื่อไร ใครคือกลุ่มเป้าหมายของโครงการ หากกลุ่มเป้าหมายมีหลายกลุ่ม ให้บอกชัดเจนไปว่าใครคือกลุ่มเป้าหมายหลายหลัก ใครคือกลุ่มเป้าหมายรอง</p>	(๕)	
๕.๔ โครงการมีความสอดคล้องกับแผนยุทธศาสตร์ชาติ ๒๐ ปี	<p>โครงการสอดคล้องกับ (๑) ความมั่นคง (๒) การสร้างความสามารถในการแข่งขัน (๓) การพัฒนาเสริมสร้างศักยภาพคน (๔) การสร้างโอกาสความเสมอภาคและเท่าเทียมกันทางสังคม (๕) การสร้างการเติบโตบนคุณภาพชีวิตที่เป็นมิตรต่อสิ่งแวดล้อม (๖) การปรับสมดุลและพัฒนาาระบบการบริหารจัดการภาครัฐ เพื่อให้เกิดความมั่นคง มั่งคั่ง ยั่งยืน</p>	(๕)	

ประเด็น การพิจารณา	รายละเอียดหลักเกณฑ์	คะแนน เต็ม	คะแนน ที่ได้
๕.๕ เป้าหมาย (ผลผลิตของโครงการ) มีความสอดคล้องกับ แผนพัฒนาเศรษฐกิจ และสังคมแห่งชาติ	โครงการมีความสอดคล้องแผนพัฒนาเศรษฐกิจและสังคมแห่งชาติ ฉบับที่ ๑๒ โดย (๑) ยึดหลักปรัชญาเศรษฐกิจพอเพียง (๒) ยึดคน เป็นศูนย์กลางพัฒนา (๓) ยึดวิสัยทัศน์ภายใต้ยุทธศาสตร์ชาติ ๒๐ ปี (๔) ยึดเป้าหมายอนาคตประเทศไทย ๒๕๗๕ (๖) ยึดหลักการ นำไปสู่ปฏิบัติให้เกิดผลสัมฤทธิ์อย่างจริงจังใน ๕ ปีที่ต่อยอดไปสู่ ผลสัมฤทธิ์ที่เป็นเป้าหมายระยะยาว ภายใต้แนวทางการพัฒนา (๑) การยกระดับศักยภาพการแข่งขันและการหลุดพ้นกับดักรายได้ปาน กลางสู่รายได้สูง (๒) การพัฒนาศักยภาพคนตามช่วงวัยและการ ปฏิรูประบบเพื่อสร้างสังคมสูงวัยอย่างมีคุณภาพ (๓) การลดความ เหลื่อมล้ำทางสังคม (๔) การรองรับการเชื่อมโยงภูมิภาคและความ เป็นเมือง (๕) การสร้างความเจริญเติบโตทางเศรษฐกิจและสังคม อย่างเป็นมิตรกับ สิ่งแวดล้อม (๖) การบริหารราชการแผ่นดินที่มีประสิทธิภาพ	(๕)	
๕.๖ โครงการมีความ สอดคล้อง	โครงการมีลักษณะหรือสอดคล้องกับการปรับเปลี่ยนโครงสร้าง เศรษฐกิจไปสู่ Value-Based Economy หรือเศรษฐกิจที่ ขับเคลื่อนด้วยนวัตกรรม ทำน้อย ได้มาก เช่น (๑) เปลี่ยนจากการ ผลิตสินค้า โภคภัณฑ์ไปสู่สินค้าเชิงนวัตกรรม (๒) เปลี่ยนจากการ ขับเคลื่อนประเทศด้วยภาคอุตสาหกรรม ไปสู่การขับเคลื่อนด้วย เทคโนโลยี ความคิดสร้างสรรค์และนวัตกรรม (๓) เปลี่ยนจากการ เน้นภาคการผลิตสินค้าไปสู่การเน้นภาคบริการมากขึ้น รวมถึง โครงการที่เติมเต็มด้วยวิทยาการ ความคิดสร้างสรรค์ นวัตกรรม วิทยาศาสตร์ เทคโนโลยี และการวิจัยและพัฒนาแล้วต่อยอดความ ได้เปรียบเชิงเปรียบเทียบ เช่น ด้านการเกษตรเทคโนโลยีชีวภาพ สาธารณสุข วัฒนธรรม ฯลฯ	(๕)	
๕.๗ โครงการ สอดคล้องกับ ยุทธศาสตร์จังหวัด	โครงการพัฒนาท้องถิ่นมีความสอดคล้องกับห่วงโซ่เวลาของ แผนพัฒนาจังหวัดที่ได้กำเนิดขึ้น เพื่อขับเคลื่อนการพัฒนาท้องถิ่น เสมือนหนึ่งการขับเคลื่อนการพัฒนาจังหวัด ซึ่งไม่สามารถแยกส่วน ใดส่วนหนึ่งออกจากกันได้ นอกจากนี้โครงการพัฒนาท้องถิ่นต้อง เป็นโครงการเชื่อมต่อหรือเดินทางไปด้วยกันกับยุทธศาสตร์จังหวัด ที่ได้กำหนดขึ้นเป็นปัจจุบัน		

ประเด็น การพิจารณา	รายละเอียดหลักเกณฑ์	คะแนน เต็ม	คะแนน ที่ได้
๕.๘ โครงการแก้ไข ปัญหาความยากจน หรือการเสริมสร้างให้ ประเทศชาติมั่นคง มั่ง คั่ง ยั่งยืน ภายใต้หลัก ประชารัฐ	เป็นโครงการที่ดำเนินการภายใต้พื้นฐานความพอเพียงที่ประชาชน ดำเนินการเองหรือร่วมดำเนินการ เป็นโครงการต่อยอดและขยาย ได้ เป็นโครงการที่ประชาชนต้องการเพื่อให้เกิดความยั่งยืน ซึ่งมี ลักษณะที่จะให้ท้องถิ่นมีความมั่นคง มั่งคั่ง ยั่งยืน เป็นท้องถิ่นที่ พัฒนาแล้วด้วยการพัฒนาปรัชญาเศรษฐกิจพอเพียง	(๕)	
๕.๙ งบประมาณมี ความสอดคล้องกับ เป้าหมาย(ผลผลิตของ โครงการ)	งบประมาณโครงการพัฒนาจะต้องคำนึงถึงหลักสำคัญ ๕ ประการ ในการจัดทำโครงการได้แก่ (๑) ความประหยัด (Economy) (๒) ความมีประสิทธิภาพ (Efficiency) (๓) ความมีประสิทธิภาพ (Effectiveness) (๔) ความยุติธรรม (Equity) (๕) ความ โปร่งใส (Transparency)	(๕)	
๕.๑๐ มีการประมาณ การราคาถูกต้องตาม หลักวิธีการ งบประมาณ	การประมาณราคาเพื่อการพัฒนาต้องให้สอดคล้องกับโครงการ ถูกต้องตามหลักวิชาการทางช่าง หลักของราคากลาง ราคากลาง ท้องถิ่น มีความโปร่งใสในการกำหนดราคาและตรวจสอบในเชิง ประจักษ์	(๕)	
๕.๑๑ มีการกำหนด ตัวชี้วัด (KPI) และ สอดคล้องกับ วัตถุประสงค์และผลที่ คาดว่าจะได้รับ	มีการกำหนดตัวชี้วัดผลงาน (Key Performancy Indicator : KPI) ที่ สามารถวัดได้ (measurable) ใช้บอกประสิทธิผล (effectiveness) ใช้บอกประสิทธิภาพ (efficiency) ได้ เช่น การ กำหนดความพึงพอใจ การกำหนดร้อยละ การกำหนดอันเกิดจาก ผลของวัตถุประสงค์ที่เกิดที่สิ่งที่ได้รับ (การคาดการณ์ คาดว่าจะ ได้รับ)	(๕)	
๕.๑๒ ผลที่คาดว่าจะ ได้รับสอดคล้องกับ วัตถุประสงค์	ผลที่ได้รับเป็นสิ่งที่เกิดขึ้นได้จริงจากการดำเนินการตามโครงการ พัฒนาซึ่งสอดคล้องกับวัตถุประสงค์ที่ตั้งไว้ การได้ผลหรือผลที่ เกิดขึ้นจะต้องเท่ากับวัตถุประสงค์หรือมากกว่าวัตถุประสงค์ ซึ่งการ เขียนวัตถุประสงค์ควรคำนึงถึง (๑) มีความเป็นไปได้และมีความ เฉพาะเจาะจง ในการดำเนินงานตามโครงการ (๒) วัดและ ประเมินผลดับของความสำเร็จได้ (๓) ระบุสิ่งที่ต้องการดำเนินงาน อย่างชัดเจนและเฉพาะเจาะจงมากที่สุดและสามารถปฏิบัติได้ (๔) เป็นเหตุเป็นผล สอดคล้องกับความเป็นจริง (๕) ส่งผลต่อการบ่ง บอกเวลาได้	(๕)	
รวมคะแนน		๑๐๐	

### ๔.๓ สรุปผลการพัฒนาท้องถิ่นในภาพรวม

ในการจัดทำแผนพัฒนาท้องถิ่น (พ.ศ. ๒๕๖๑-๒๕๖๕) ขององค์กรปกครองส่วนท้องถิ่น ก็เพื่อใช้เป็นเครื่องมือในการพัฒนา เป็นแนวทางในการบริหารพัฒนาท้องถิ่นให้บรรลุตามวัตถุประสงค์และเป้าหมาย เกิดประสิทธิภาพประสิทธิผลสูงสุดในการแก้ไขปัญหาให้กับประชาชน ก่อให้เกิดประโยชน์และสามารถตอบสนองความต้องการพัฒนาของประชาชน โดยพิจารณาบรรจุโครงการในงบประมาณรายจ่ายประจำปี งบประมาณรายจ่ายเพิ่มเติม และงบประมาณจากเงินสะสม โดยจะต้องมีการติดตามและประเมินผลแผนพัฒนาตามระเบียบกระทรวงมหาดไทย ว่าด้วยการจัดทำแผนพัฒนาขององค์กรปกครองส่วนท้องถิ่น พ.ศ. ๒๕๕๘ และที่แก้ไขเพิ่มเติมถึง (ฉบับที่ ๓) พ.ศ. ๒๕๖๑ เป็นการสรุปผลในภาพรวมของท้องถิ่น เป็นการติดตามผลการนำยุทธศาสตร์ขององค์กรปกครองส่วนท้องถิ่น ว่าเกิดผลทั้งในเชิงปริมาณ และเชิงคุณภาพ อย่างไร ซึ่งสามารถวัดผลได้ทั้งเชิงสถิติต่างๆ ตาราง กราฟ และการพรรณนา ดังนี้

#### ๓.๑ การวัดผลในเชิงปริมาณและเชิงคุณภาพ

##### (๑) การวัดผลในเชิงปริมาณ

ตามที่องค์การบริหารส่วนตำบลได้ดำเนินการจัดทำแผนพัฒนาขึ้นมาเพื่อใช้เป็นเครื่องมือในการพัฒนาตำบลให้บรรลุเป้าหมายที่วางไว้ เกิดประสิทธิภาพประสิทธิผลสูงสุดในการแก้ไขปัญหาให้กับประชาชน ในการจัดทำแผนพัฒนานั้นจะต้องมีการติดตามและประเมินแผนพัฒนา ตามระเบียบกระทรวงมหาดไทยว่าด้วยการจัดทำแผนขององค์กรปกครองส่วนท้องถิ่น พ.ศ. ๒๕๕๘ หมวด ๖ ข้อ ๒๙ และระเบียบกระทรวงมหาดไทยว่าด้วยการจัดทำแผนขององค์กรปกครองส่วนท้องถิ่น และที่แก้ไขเพิ่มเติม (ฉบับที่ ๓) พ.ศ. ๒๕๖๑ ข้อ ๑๒

ให้ยกเลิกความใน (๓) ของข้อ ๒๙ ของระเบียบกระทรวงมหาดไทยว่าด้วยการจัดทำแผนพัฒนาขององค์กรปกครองส่วนท้องถิ่น พ.ศ. ๒๕๕๘ ซึ่งแก้ไขเพิ่มเติมโดยระเบียบกระทรวงมหาดไทยว่าด้วยการจัดทำแผนพัฒนาขององค์กรปกครองส่วนท้องถิ่น (ฉบับที่ ๒) พ.ศ. ๒๕๕๙ และให้ใช้ความต่อไปนี้แทน

“(๓) รายงานผลและเสนอความเห็นซึ่งได้จากการติดตามและประเมินผลแผนพัฒนาท้องถิ่นต่อผู้บริหารท้องถิ่น เพื่อให้ผู้บริหารท้องถิ่นเสนอต่อสภาท้องถิ่น และคณะกรรมการพัฒนาท้องถิ่น พร้อมทั้งประกาศผลการติดตามและประเมินผลแผนพัฒนาท้องถิ่นให้ประชาชนในท้องถิ่นทราบในที่เปิดเผยภายในสิบห้าวัน นับแต่วันรายงานผลและเสนอความเห็นดังกล่าว และต้องปิดประกาศไว้เป็นระยะเวลาไม่น้อยกว่าสามสิบวันโดยอย่างน้อยปีละหนึ่งครั้งภายในเดือน ธันวาคมของทุกปี”

และข้อ ๑๓ ให้ยกเลิกความใน (๕) ของข้อ ๓๐ ของระเบียบกระทรวงมหาดไทยว่าด้วยการจัดทำแผนพัฒนาขององค์กรปกครองส่วนท้องถิ่น พ.ศ. ๒๕๕๘ ซึ่งแก้ไขเพิ่มเติมโดยระเบียบกระทรวงมหาดไทยว่าด้วยการจัดทำแผนพัฒนาขององค์กรปกครองส่วนท้องถิ่น (ฉบับที่ ๒) พ.ศ. ๒๕๕๙ และให้ใช้ความต่อไปนี้แทน

“(๕) ผู้บริหารท้องถิ่นเสนอผลการติดตามและประเมินผลต่อสภาท้องถิ่น และคณะกรรมการพัฒนาท้องถิ่น พร้อมทั้งประกาศผลการติดตามและประเมินผลแผนพัฒนาท้องถิ่น ให้ประชาชนในท้องถิ่นทราบในที่เปิดเผยภายในสิบห้าวัน นับแต่วันที่ผู้บริหารท้องถิ่นเสนอผลการติดตามและประเมินผลดังกล่าว และต้องปิดประกาศไว้เป็นระยะเวลาไม่น้อยกว่าสามสิบวันโดยอย่างน้อยปีละหนึ่งครั้งภายในเดือน ธันวาคมของทุกปี”

##### โดยเครื่องมือที่ใช้ในการติดตามและประเมินผลในเชิงปริมาณ มีดังนี้

- แบบที่ ๑ การกำกับการจัดทำแผนยุทธศาสตร์ขององค์กรปกครองส่วนท้องถิ่น
- แบบที่ ๒ แบบติดตามผลการดำเนินงานขององค์กรปกครองส่วนท้องถิ่น
- แบบที่ ๓/๑ แบบประเมินผลการดำเนินงานตามแผนยุทธศาสตร์
- แบบประเมินคุณภาพของแผนพัฒนา

(รายละเอียดแนวทางการพิจารณาตามหนังสือกระทรวงมหาดไทย ด่วนที่สุด ที่ มท ๐๘๑๐.๓/ว ๒๙๓๑ ลงวันที่ ๑๕ พฤษภาคม ๒๕๖๒ เรื่อง ชักซ้อมแนวทางการทบทวนแผนพัฒนาท้องถิ่น (พ.ศ. ๒๕๖๑-๒๕๖๕) ขององค์กรปกครองส่วนท้องถิ่น )

การติดตามและประเมินผลด้วยระบบ e-plan ([www.dla.go.th](http://www.dla.go.th))

## (๒) การวัดผลในเชิงคุณภาพ

การจัดผลเชิงคุณภาพ องค์การบริหารส่วนตำบลใช้การสำรวจความพึงพอใจในการวัดผลเชิงคุณภาพโดยภาพรวม โดยได้มีการประเมินความพึงพอใจ ซึ่งการประเมินความพึงพอใจทำให้ทราบถึงผลเชิงคุณภาพในการดำเนินงานของเทศบาลในภาพรวม

โดยเครื่องมือที่ใช้ในการประเมินความพึงพอใจ มีดังนี้

แบบที่ ๓/๒ แบบประเมินความพึงพอใจต่อผลการดำเนินงานของ อบต.

แบบที่ ๓/๓ แบบประเมินความพึงพอใจของประชาชนที่มีต่อการให้บริการ

## ๔.๔ ข้อเสนอแนะในการจัดทำแผนพัฒนาท้องถิ่นในอนาคต

### ๔.๔.๑ ผลกระทบนำไปสู่ออนาคต

(๑.๑) ปัญหาสาธารณภัยต่างๆ ที่เกิดขึ้นในองค์กรปกครองส่วนท้องถิ่น อันได้แก่ ภัยแล้ง วาตภัย น้ำท่วม อัคคีภัย ที่เกิดขึ้นและส่งผลกระทบต่อประชาชนในพื้นที่ เกิดความเสียหายทั้งชีวิตและทรัพย์สิน แนวทางการแก้ไข คือพิจารณาวางแผนการดำเนินการป้องกัน ก่อนเกิดเหตุ ระหว่างเกิดเหตุ หลังเกิดเหตุ บรรจุแผนงาน โครงการ กิจกรรม การให้ความช่วยเหลือต่างๆ จัดตั้งศูนย์ช่วยเหลือประชาชนขององค์กรปกครองส่วนท้องถิ่น เพื่อสามารถดำเนินการได้ทันทั่วถึง

(๑.๒) ปัญหาโรคระบาดที่เกิดจากคน เกิดจากสัตว์ ที่ส่งผลอันตราย หรือคร่าต่อชีวิตประชาชน และสัตว์ต่างๆ ในตำบล ซึ่งได้แก่ โรคไข้หวัดใหญ่ ไข้หวัดนก โรคมือ เท้า ปาก ที่เกิดขึ้นกับเด็กๆ โรคพิษสุนัขบ้า แนวทางการแก้ไขปัญหา คือ ฝึกอบรม ประชาสัมพันธ์ รณรงค์การป้องกัน ลงพื้นที่ระงับการเกิดโรคระบาด การทำลาย การรักษา

(๑.๓) ปัญหาประชาชนมีรายได้น้อย การศึกษาต่ำ ประชาชนในตำบลยังมีคนรายได้น้อย มีหนี้สินเยอะ ไม่เพียงพอในการดำรงชีวิต ค่าครองชีพสูง แนวทางการแก้ไขปัญหา ให้ความรู้เกี่ยวกับการประกอบอาชีพ สาธิตการประกอบอาชีพ ช่วยเหลือประชาชนซ่อมแซมบ้านคนจน ผู้มีรายได้น้อย ส่งเสริมด้านการศึกษาโดยการจัดบริการสาธารณสุขด้านการศึกษา การจัดตั้งศูนย์พัฒนาเด็กเล็ก สนับสนุนกิจกรรมต่างๆ ให้กับเด็กนักเรียน จ้างเด็กนักเรียนในช่วงปิดภาคเรียนเพื่อมีรายได้

(๑.๔) ปัญหายาเสพติดในตำบล ในพื้นที่ยังไม่พบว่ามีการค้ายาเสพติด และยังไม่พบรายงานว่ามีผู้ติดยาเสพติด แต่เพื่อเป็นการป้องกัน มีแนวทางการป้องกัน โดยการลงพื้นที่ค้นหา การรณรงค์ป้องกัน การให้ความรู้กับประชาชนได้ทราบถึงโทษของยาเสพติด

(๑.๕) ปัญหาการสัญจรไปมาของประชาชนในตำบล เนื่องจาก ในตำบลด้านโครงสร้างพื้นฐาน เส้นทางคมนาคมบางหมู่บ้านยังเป็น ถนนดิน ถนนลูกรัง ช่วงฤดูฝนถนนลื่น เป็นหลุมเป็นบ่อ เกิดปัญหาในการสัญจรไปมาของประชาชน เสี่ยงต่อการเกิดอุบัติเหตุ การคมนาคมล่าช้า แนวทางการแก้ไข จัดทำแผนงาน โครงการก่อสร้างถนนในเส้นทางสำคัญ พิจารณาเสนอสนับสนุนจากหน่วยงานอื่น



#### ๔.๔.๒ ข้อสังเกต ข้อเสนอแนะ ผลจากการพัฒนา

(๒.๑) **ข้อสังเกต** จากการสำรวจข้อมูล การลงพื้นที่ในตำบล จะเห็นว่าประชาชนยังมีปัญหาที่จะต้องดำเนินการแก้ไขอยู่มาก ดังนี้ ด้านการศึกษา สาธารณสุข ความมั่นคงปลอดภัยในชีวิตและทรัพย์สิน การศาสนาศิลปวัฒนธรรม ประเพณี กีฬา สถานที่พักผ่อนหย่อนใจ สวัสดิการสังคม การเกษตร เศรษฐกิจ อุตสาหกรรม การพัฒนาอาชีพ เส้นทางคมนาคมขนส่ง/ไฟฟ้า/น้ำประปา/แหล่งน้ำเพื่ออุปโภค – บริโภค ด้านทรัพยากรและสิ่งแวดล้อม ขยะมูลฝอยและสิ่งปฏิกูล จากปัญหาด้านต่างๆ ประชาชนไม่สามารถแก้ไขปัญหาเองได้จึงต้องเสนอให้องค์กรปกครองส่วนท้องถิ่นแก้ไข ทำให้มีการเสนอโครงการเข้ามาเป็นจำนวนมาก ซึ่งงบประมาณขององค์กรปกครองส่วนท้องถิ่นนั้นมีจำกัดไม่เพียงพอต่อการจัดการได้

(๒.๒) **ข้อเสนอแนะ** จากข้อสังเกตดังกล่าว มีข้อเสนอแนะในการแก้ไขปัญหาต่างๆ ดังนี้ ปัญหาต่างๆ ที่ถูกเสนอมายังองค์กรปกครองส่วนท้องถิ่น นั้น ควรนำมาพิจารณาจัดลำดับความสำคัญโดยประชาคมท้องถิ่น ซึ่งมีหลายภาคส่วน ประกอบไปด้วย คณะกรรมการพัฒนาขององค์กรปกครองส่วนท้องถิ่น สมาชิกสภาท้องถิ่น ผู้นำหมู่บ้าน ตัวแทนส่วนราชการ รัฐวิสาหกิจ หน่วยงานที่เกี่ยวข้อง ประชาชนทั่วไป ร่วมกันพิจารณาจัดลำดับความสำคัญของโครงการ และพิจารณาบรรจุเข้าแผนพัฒนาท้องถิ่นต่อไป กรณีโครงการที่เกินศักยภาพที่องค์กรปกครองส่วนท้องถิ่นเสนอขอรับการสนับสนุนจากหน่วยงานอื่น

(๒.๓) **ผลจากการพัฒนา** จากการพัฒนาที่ผ่านมาพบว่าองค์กรปกครองส่วนท้องถิ่นได้แก้ไขปัญหาให้กับประชาชนได้ในหลายเรื่อง และครอบคลุมทุกด้าน มีผลการประเมินอยู่ในเกณฑ์ที่ดี ประชาชนมีความพึงพอใจ แต่ก็ยังมีปัญหาที่จะต้องแก้ไขต่อไป ไม่ว่าจะเป็นด้านสิ่งแวดล้อมด้านการจัดเก็บขยะที่ต้องขับเคลื่อนต่อ การพนันที่ยังมีในพื้นที่ เส้นทางคมนาคมยังไม่ครบ แต่แผนงานดำเนินงานในปีงบประมาณที่ผ่านมาเทียบกับข้อบัญญัติงบประมาณรายได้ ดำเนินการได้ร้อยละ ๖๕.๐๖

ภาคผนวก



ประกาศองค์การบริหารส่วนตำบลนาโสม  
เรื่อง ประกาศใช้แผนพัฒนาท้องถิ่น ( พ.ศ. ๒๕๖๑ - ๒๕๖๕ )  
ขององค์การบริหารส่วนตำบลนาโสม

.....

เพื่อให้การปฏิบัติงานตามอำนาจหน้าที่ขององค์การบริหารส่วนตำบลนาโสมเป็นไปเพื่อประโยชน์สุขของประชาชน โดยใช้วิธีการบริหารกิจการบ้านเมืองที่ดี และได้คำนึงถึงการมีส่วนร่วมของประชาชนในการจัดทำแผนพัฒนาองค์การบริหารส่วนตำบลนาโสม อาศัยอำนาจตามระเบียบกระทรวงมหาดไทยว่าด้วยการจัดทำแผนพัฒนาขององค์กรปกครองส่วนท้องถิ่น พ.ศ. ๒๕๔๘ และแก้ไขเพิ่มเติม ( ฉบับที่ ๓ ) พ.ศ. ๒๕๖๑ ข้อ ๕ ข้อ ๑๗ ข้อ ๒๔ และข้อ ๒๕ หนังสือกระทรวงมหาดไทย ด่วนที่สุด ที่ มท ๐๘๑๐.๓ /ว ๖๐๔๖ ลงวันที่ ๑๙ ตุลาคม ๒๕๖๑ และหนังสือกระทรวงมหาดไทยด่วนที่สุด ที่ มท ๐๘๑๐.๓ /ว ๒๙๓๑ ลงวันที่ ๑๕ พฤษภาคม ๒๕๖๒ องค์การบริหารส่วนตำบลนาโสม จึงได้ทบทวนแผนพัฒนาท้องถิ่น ( พ. ศ. ๒๕๖๑ - ๒๕๖๔ ) เป็นแผนพัฒนาท้องถิ่น ( พ.ศ. ๒๕๖๑ - ๒๕๖๕ ) เสร็จเรียบร้อยแล้วและเป็นไปตามกระบวนการที่กำหนดไว้ทุกประการ

องค์การบริหารส่วนตำบลนาโสม จะใช้แผนพัฒนาท้องถิ่น ( พ. ศ. ๒๕๖๑ - ๒๕๖๕ ) เป็นกรอบในการจัดทำงบประมาณรายจ่ายประจำปี งบประมาณรายจ่ายเพิ่มเติม งบประมาณจากเงินสะสม งบประมาณตามแผนความต้องการของงบลงทุนเพื่อการพัฒนาองค์การบริหารส่วนตำบลนาโสม เงินอุดหนุนเฉพาะกิจ และงบประมาณเงินอุดหนุนให้แก่หน่วยงานอื่น รวมทั้งวางแนวทางเพื่อให้มีการปฏิบัติให้บรรลุวัตถุประสงค์ตามโครงการที่กำหนดไว้ในแผนพัฒนาท้องถิ่น ( พ.ศ. ๒๕๖๑ - ๒๕๖๕ )

จึงประกาศมาให้ทราบโดยทั่วกัน

ประกาศ ณ วันที่ ๑๐ เดือน มิถุนายน พ.ศ. ๒๕๖๒

( นายสมทรง ช้างชนะ )  
นายกองค์การบริหารส่วนตำบลนาโสม