



แผนพัฒนาท้องถิ่น (พ.ศ. ๒๕๖๖ – ๒๕๗๐
องค์การบริหารส่วนตำบลนาโสม
แก้ไข ครั้งที่ ๑/๒๕๖๖



องค์การบริหารส่วนตำบลนาโสม
อำเภอชัยบาดาล จังหวัดลพบุรี
โทรศัพท์ ๐๓๖ - ๗๗๖๐๐๘
โทรสาร ๐๓๖ - ๗๗๖๐๐๙
เว็บไซต์ www.nasom.go.th



คำนำ

ตามที่ องค์การบริหารส่วนตำบลนาโสม ได้พิจารณาอนุมัติและประกาศใช้แผนพัฒนาท้องถิ่น (พ.ศ. ๒๕๖๖ - ๒๕๗๐ เมื่อวันที่ ๒๓ กันยายน ๒๕๖๔ ตามระเบียบกระทรวงมหาดไทยว่าด้วยการจัดทำแผนพัฒนาขององค์กรปกครองส่วนท้องถิ่น พ.ศ. ๒๕๔๘ และแก้ไขเพิ่มเติม (ฉบับที่ ๓ พ.ศ. ๒๕๖๑ หมวด ๔ การแก้ไข การเพิ่มเติมหรือการเปลี่ยนแปลงแผนพัฒนา ข้อ ๒๑ การแก้ไขแผนพัฒนาเป็นอำนาจของผู้บริหารท้องถิ่น ให้ดำเนินการตามระเบียบนี้

บัดนี้ องค์การบริหารส่วนตำบลนาโสม ได้ดำเนินการตามขั้นตอนของระเบียบกฎหมายที่เกี่ยวข้อง และประกาศใช้แผนพัฒนาท้องถิ่น (พ.ศ. ๒๕๖๖ - ๒๕๗๐ แก้ไข ครั้งที่ ๑/๒๕๖๖ เพื่อนำไปสู่การปฏิบัติที่แท้จริง และเกิดประโยชน์สูงสุดแก่ประชาชน ต่อไป

องค์การบริหารส่วนตำบลนาโสม

สารบัญ

	หน้า
บันทึกหลักการและเหตุผล	๔
ส่วนที่ ๑ บทนำ	๕
๑. ลักษณะของแผนพัฒนาท้องถิ่น	
๒. วัตถุประสงค์ของการเพิ่มเติมแผนพัฒนาท้องถิ่น	
๓. ขั้นตอนในการจัดทำแผนพัฒนาท้องถิ่น	
ส่วนที่ ๒ แกไข	๖
ส่วนที่ ๒ ยุทธศาสตร์การพัฒนากองครกปกครองส่วนท้องถิ่น	๗
ส่วนที่ ๓ การนำแผนพัฒนาท้องถิ่นไปสู่การปฏิบัติ	๕๘

ภาคผนวก

ประกาศองค์การบริหารส่วนตำบลนาโสมเรื่อง ประกาศใช้แผนพัฒนาท้องถิ่น (พ.ศ. ๒๕๖๖ - ๒๕๗๐)
แกไข ครั้งที่ ๑/๒๕๖๖

บันทึกหลักการและเหตุผล
แผนพัฒนาท้องถิ่น (พ.ศ. ๒๕๖๖ – ๒๕๗๐
องค์การบริหารส่วนตำบลนาโสม แก้ไข ครั้งที่ ๑/๒๕๖๖

.....

เนื่องด้วย องค์การบริหารส่วนตำบลนาโสม ได้จัดทำแผนพัฒนาท้องถิ่น (พ.ศ. ๒๕๖๖ – ๒๕๗๐) ไปแล้ว นั้น แต่เนื่องจากว่า องค์การบริหารส่วนตำบลนาโสมมีความจำเป็นที่จะต้องแก้ไขแผนพัฒนาท้องถิ่น (พ.ศ. ๒๕๖๖ – ๒๕๗๐ ครั้งที่ ๑/๒๕๖๖ ให้ถูกต้องตามที่กระทรวงมหาดไทย ได้ให้องค์การปกครองส่วนท้องถิ่นนำหมุดหมายใน แผนพัฒนาเศรษฐกิจและสังคมแห่งชาติ ฉบับที่ ๑๓ มาจัดทำรายละเอียดที่มีความสอดคล้องหรือเชื่อมโยงกับ ยุทธศาสตร์ชาติ ๒๐ ปี แผนพัฒนาจังหวัด/กลุ่มจังหวัด/ภาค ยุทธศาสตร์การพัฒนาขององค์การปกครองส่วนท้องถิ่นใน เขตจังหวัด และยุทธศาสตร์องค์การปกครองส่วนท้องถิ่น ในส่วนที่ ๒ ยุทธศาสตร์ขององค์การปกครองส่วนท้องถิ่น และ ส่วนที่ ๓ การนำแผนพัฒนาท้องถิ่นไปสู่การปฏิบัติ โดยเป็นอำนาจของผู้บริหารท้องถิ่นในการดำเนินการ ตามระเบียบ กระทรวงมหาดไทย ว่าด้วยการจัดทำแผนพัฒนาขององค์การปกครองส่วนท้องถิ่น พ.ศ. ๒๕๔๘ และที่แก้ไขเพิ่มเติม ข้อ ๔ และ ข้อ ๒๑ มาดำเนินการโดยอนุโลมและให้ใช้เป็นการแก้ไขแผนพัฒนาท้องถิ่น ทั้งนี้ ให้ดำเนินการแล้วเสร็จ ภายใน ๑๒๐ วันนับแต่วันประกาศในราชกิจจานุเบกษา กรณีองค์การปกครองส่วนท้องถิ่นไม่อาจดำเนินการแล้วเสร็จตาม เวลาที่กำหนดดังกล่าวให้ผู้บริหารท้องถิ่นดำเนินการตามความเห็นสมควรและให้นำแนวทางการดำเนินงานตามหนังสือ กระทรวงมหาดไทย ที่ มท ๐๘๑๐.๓/ว ๑๒๓๙ ลงวันที่ ๒๑ กุมภาพันธ์ ๒๕๖๕ มาเป็นแนวทางในการปฏิบัติด้วย รายละเอียดตามหนังสือกระทรวงมหาดไทย ที่ มท ๐๘๑๐.๓/ว ๖๐๘๖ ลงวันที่ ๑๙ สิงหาคม ๒๕๖๕ เรื่อง ชักซ้อม แนวทางปฏิบัติการใช้แผนพัฒนาท้องถิ่นขององค์การปกครองส่วนท้องถิ่นเพื่อจัดทำบริการสาธารณะหรือกิจกรรม สาธารณะ ปัจจุบันได้มีประกาศใช้แผนพัฒนาเศรษฐกิจและสังคมแห่งชาติ ฉบับที่ ๑๓ (พ.ศ. ๒๕๖๖ – ๒๕๗๐) ราชกิจจานุเบกษา เมื่อวันที่ ๑ พฤศจิกายน ๒๕๖๕

ดังนั้น เพื่อให้การแก้ไขโครงการพัฒนาในแผนพัฒนาท้องถิ่น (พ.ศ. ๒๕๖๖ – ๒๕๗๐) เป็นไปด้วยความ ถูกต้อง ตามระเบียบและหนังสือกระทรวงมหาดไทยดังกล่าว นายกองค้การบริหารส่วนตำบลนาโสม จึงอนุมัติแก้ไข แผนพัฒนาท้องถิ่น (พ.ศ. ๒๕๖๖ – ๒๕๗๐ ครั้งที่ ๑/๒๕๖๖) และดำเนินการประกาศใช้ต่อไป

(ลงชื่อ



ผู้อนุมัติ

(นายสมทรง ช่างชนะ

ตำแหน่ง นายกองค้การบริหารส่วนตำบลนาโสม

วันที่ ๑๗ มกราคม พ.ศ. ๒๕๖๖

ส่วนที่ ๑

บทนำ

๑. ลักษณะของแผนพัฒนาท้องถิ่น (พ.ศ. ๒๕๖๖ - ๒๕๗๐)

แผนพัฒนาท้องถิ่น (พ.ศ. ๒๕๖๖ - ๒๕๗๐) เป็นแผนพัฒนาขององค์กรปกครองส่วนท้องถิ่น ที่กำหนดวิสัยทัศน์ ประเด็นยุทธศาสตร์ เป้าประสงค์ ตัวชี้วัด ค่าเป้าหมาย และกลยุทธ์ โดยสอดคล้องกับ แผนพัฒนาจังหวัด ยุทธศาสตร์การพัฒนาขององค์กรปกครองส่วนท้องถิ่นในเขตจังหวัด แผนพัฒนาอำเภอ แผนพัฒนาตำบล แผนพัฒนาหมู่บ้านหรือแผนชุมชน อันมีลักษณะเป็นการกำหนดรายละเอียดแผนงาน โครงการพัฒนา ที่จัดทำขึ้นสำหรับปีงบประมาณแต่ละปี ซึ่งมีความต่อเนื่องและเป็นแผนก้าวหน้า และให้หมายความรวมถึงการเพิ่มเติม เปลี่ยนแปลง หรือแก้ไขแผนพัฒนาท้องถิ่นด้วย ซึ่งมีความสอดคล้องและเชื่อมโยงกับแผนพัฒนาจังหวัด แผนพัฒนากลุ่มจังหวัด รวมทั้งแผนปฏิบัติการประจำปี จังหวัด แผนปฏิบัติการประจำปีกลุ่มจังหวัด ตลอดจนสามารถบูรณาการแผนงาน/โครงการ/กิจกรรมและงบประมาณในพื้นที่ได้อย่างมีประสิทธิภาพ อันจะก่อให้เกิดประโยชน์สูงสุดให้กับประชาชน

แผนพัฒนาท้องถิ่น เป็นกรอบในการจัดทำงบประมาณรายจ่ายประจำปี งบประมาณรายจ่ายเพิ่มเติม และงบประมาณจากเงินสะสมในช่วงของแผนนั้น หรือนำโครงการที่เกินศักยภาพไปประสานหน่วยงานอื่น ๆ รวมทั้งวางแนวทางเพื่อให้มีการปฏิบัติให้บรรลุวัตถุประสงค์ตามโครงการพัฒนาที่กำหนดไว้ในแผนพัฒนาท้องถิ่น

๑. วัตถุประสงค์ของการแก้ไขแผนพัฒนาท้องถิ่น (พ.ศ. ๒๕๖๖ - ๒๕๗๐)

๑. เพื่อให้องค์กรปกครองส่วนท้องถิ่นนำข้อมูลของโครงการที่มีสอดคล้องกับหลักเกณฑ์การประสานแผนพัฒนาท้องถิ่น ตรงกับความจริงและสถานการณ์ปัจจุบัน
๒. เพื่อนำข้อมูลไปสู่การปฏิบัติที่แท้จริง และเกิดประโยชน์สูงสุดแก่ประชาชน ต่อไป

๓. ขั้นตอนการแก้ไขแผนพัฒนาท้องถิ่น (พ.ศ. ๒๕๖๖ - ๒๕๗๐)

ตามระเบียบกระทรวงมหาดไทยว่าด้วยการจัดทำแผนพัฒนาขององค์กรปกครองส่วนท้องถิ่น พ.ศ. ๒๕๔๘ และแก้ไขเพิ่มเติมถึง (ฉบับที่ ๓ พ.ศ. ๒๕๖๑

ข้อ ๔ “การแก้ไข” หมายความว่า การแก้ไขข้อผิดพลาดในแผนพัฒนาท้องถิ่นหรือแผนการดำเนินงานให้ถูกต้อง โดยไม่ทำให้วัตถุประสงค์และสาระสำคัญเดิมเปลี่ยนแปลงไป

ข้อ ๒๑ การแก้ไขแผนพัฒนาท้องถิ่นเป็นอำนาจของผู้บริหารท้องถิ่น เมื่อผู้บริหารท้องถิ่นเห็นชอบแผนพัฒนาท้องถิ่นที่แก้ไขแล้ว ให้ปิดประกาศให้ประชาชนทราบโดยเปิดเผยไม่น้อยกว่าสามสิบวันนับแต่วันที่ผู้บริหารท้องถิ่นเห็นชอบ พร้อมทั้งแจ้งสภาท้องถิ่น อำเภอ และจังหวัดทราบด้วย

- หนังสือกระทรวงมหาดไทย ที่ มท ๐๘๑๐.๓/ว ๖๐๘๖ ลงวันที่ ๑๙ สิงหาคม ๒๕๖๕ เรื่อง ชักซ้อมแนวทางปฏิบัติการใช้แผนพัฒนาท้องถิ่นขององค์กรปกครองส่วนท้องถิ่นเพื่อจัดทำบริการสาธารณะหรือกิจกรรมสาธารณะ ตามระเบียบกระทรวงมหาดไทยว่าด้วยการจัดทำแผนพัฒนาขององค์กรปกครองส่วนท้องถิ่น พ.ศ. ๒๕๔๘ แก้ไขเพิ่มเติมถึง (ฉบับที่ ๓ พ.ศ. ๒๕๖๑

ส่วนที่ ๒

ส่วนที่ ๒

ยุทธศาสตร์การพัฒนากองครักษ์ส่วนท้องถิ่น

(๑) ความสัมพันธ์ระหว่างแผนพัฒนาระดับมหภาค

๑. แผนยุทธศาสตร์ชาติ ๒๐ ปี (พ.ศ. ๒๕๖๑ - ๒๕๘๐)

วิสัยทัศน์ประเทศ คือ “ ประเทศไทยมีความมั่นคง มั่งคั่ง ยั่งยืน เป็นประเทศที่พัฒนาแล้ว ด้วยการพัฒนาตามหลักปรัชญาเศรษฐกิจพอเพียง ” โดยมีเป้าหมายการพัฒนาประเทศ คือ “ ประเทศชาติมั่นคง ประชาชนมีความสุข เศรษฐกิจพัฒนาอย่างต่อเนื่อง สังคมเป็นธรรม ฐานทรัพยากรธรรมชาติยั่งยืน ” โดยยกระดับศักยภาพของประเทศไทยหลากหลายมิติ พัฒนาค้นในทุกมิติ และในทุกช่วงวัย ให้เป็นคนดี เก่ง และมีคุณภาพ สร้างโอกาสและความเสมอภาคทางสังคม สร้างการเติบโตบนคุณภาพชีวิตที่เป็นมิตรกับสิ่งแวดล้อม และมีภาครัฐของประชาชนเพื่อประชาชนและประโยชน์ส่วนรวม โดยการประเมินผลการพัฒนาตามยุทธศาสตร์ ประกอบด้วย

๑. ความอยู่ดีมีสุขของคนไทยและสังคมไทย
๒. ชีตความสามารถในการแข่งขัน การพัฒนาเศรษฐกิจและการกระจายรายได้
๓. การพัฒนาทรัพยากรมนุษย์ของประเทศ
๔. ความเท่าเทียมและความเสมอภาคของสังคม
๕. ความหลากหลายทางชีวภาพ คุณภาพสิ่งแวดล้อมและความยั่งยืนของทรัพยากรธรรมชาติ
๖. ประสิทธิภาพการบริหารจัดการและการเข้าถึงการให้บริการของภาครัฐ

การพัฒนาประเทศในช่วงระยะเวลาของยุทธศาสตร์จะมุ่งเน้นการสร้างสมดุลระหว่างการพัฒนาเศรษฐกิจ สังคม และสิ่งแวดล้อม โดยประกอบด้วย ๖ ยุทธศาสตร์ ดังนี้

๑. ยุทธศาสตร์ชาติด้านความมั่นคง มีเป้าหมายการพัฒนาที่สำคัญ คือ ประเทศชาติมั่นคง ประชาชนมีความสุข เน้นการบริหารจัดการสภาวะแวดล้อมของประเทศให้มีความมั่นคง ปลอดภัย เอกရာช อธิปไตย และมีความสงบเรียบร้อยในทุกระดับ ตั้งแต่ระดับชาติ สังคม ชุมชน มุ่งเน้นการพัฒนาค้น เครื่องมือ เทคโนโลยีและระบบฐานข้อมูลขนาดใหญ่ให้มีความพร้อมสามารถรับมือกับภัยคุกคามและภัยพิบัติได้ทุกรูปแบบ และทุกระดับความรุนแรง ควบคู่ไปกับการป้องกันและแก้ไขปัญหาด้านความมั่นคง ที่มีอยู่ในปัจจุบัน และที่อาจจะเกิดขึ้นในอนาคต ใช้กลไกการแก้ไขปัญหาแบบบูรณาการทั้งกับส่วนราชการ ภาคเอกชน ประชาสังคม และองค์กรที่ไม่ใช่รัฐ รวมถึงประเทศเพื่อนบ้านและมิตรประเทศทั่วกลบนพื้นฐานของหลักธรรมาภิบาล

ตัวชี้วัด ประกอบด้วย

๑. ความสุขของประชากรไทย
๒. ความมั่นคงปลอดภัยของประเทศ
๓. ความพร้อมของกองทัพ หน่วยงานด้านความมั่นคง และการมีส่วนร่วมของภาครัฐ ภาคเอกชน และภาคประชาชนในการป้องกันและแก้ไขปัญหาความมั่นคง
๔. บทบาทและการยอมรับในด้านความมั่นคงของไทยในประชาคมระหว่างประเทศ
๕. ประสิทธิภาพการบริหารจัดการความมั่นคงแบบองค์รวม

แผนพัฒนาท้องถิ่น (พ.ศ. ๒๕๖๖ - ๒๕๗๐) แก้ไข ครั้งที่ ๑/๒๕๖๖

ประเด็นยุทธศาสตร์ชาติด้านความมั่นคง ประกอบด้วย ๕ ประเด็นได้แก่

๑. การรักษาความสงบภายในประเทศ เพื่อสร้างเสริมความสงบเรียบร้อยและสันติสุขให้เกิดขึ้นกับประเทศชาติบ้านเมือง โดย

๑ การพัฒนาและเสริมสร้างคนในทุกภาคส่วนให้มีความเข้มแข็ง มีความพร้อม ตระหนักเรื่องความมั่นคงและมีส่วนร่วมในการแก้ไขปัญหา

๒ การพัฒนาและเสริมสร้างความจงรักภักดีต่อสถาบันหลักของชาติ

๓ การพัฒนาและเสริมสร้างการเมืองในระบอบประชาธิปไตยอันมีพระมหากษัตริย์ทรงเป็นประมุขที่มีเสถียรภาพและมีธรรมาภิบาล เห็นแก่ประโยชน์ของประเทศชาติมากกว่าประโยชน์ส่วนตัว

๔ การพัฒนาและเสริมสร้างกลไกที่สามารถป้องกันและขจัดสาเหตุของประเด็นปัญหาความมั่นคงที่สำคัญ

๒. การป้องกันและแก้ไขปัญหาที่มีผลกระทบต่อความมั่นคง เพื่อแก้ไขปัญหาเดิม และป้องกันไม่ให้เกิดปัญหาใหม่เกิดขึ้น โดย

๑ การแก้ไขปัญหาความมั่นคงในปัจจุบัน

๒ การติดตาม เฝ้าระวัง ป้องกัน และแก้ไขปัญหาที่อาจอุบัติขึ้นใหม่

๓ การสร้างความปลอดภัยและความสันติสุขอย่างถาวรในพื้นที่จังหวัดชายแดนภาคใต้

๔ การรักษาความมั่นคงและผลประโยชน์ทางทรัพยากรธรรมชาติและสิ่งแวดล้อมทั้งทางบกและทางทะเล

๓. การพัฒนาศักยภาพของประเทศให้พร้อมเผชิญภัยคุกคามที่กระทบต่อความมั่นคงของชาติ เพื่อยกระดับขีดความสามารถของกองทัพและหน่วยงานด้านความมั่นคง โดย

๑ การพัฒนาระบบงานข่าวกรองแห่งชาติแบบบูรณาการอย่างมีประสิทธิภาพ

๒ การพัฒนาและฝึกพลกำลังอำนาจแห่งชาติ กองทัพและหน่วยงานความมั่นคง รวมทั้งภาครัฐและภาคประชาชน ให้พร้อมป้องกันและรักษาอธิปไตยของประเทศ และเผชิญภัยคุกคามได้ทุกมิติทุกรูปแบบและทุกระดับ

๓ การพัฒนาระบบเตรียมความพร้อมแห่งชาติและการบริหารจัดการภัยคุกคามให้มีประสิทธิภาพ

๔. การบูรณาการความร่วมมือด้านความมั่นคงกับอาเซียนและนานาชาติ รวมถึงองค์กรภาครัฐและที่มีใช้ภาครัฐ เพื่อสร้างเสริมความสงบสุข สันติสุข ความมั่นคงและความเจริญก้าวหน้าให้กับประเทศชาติ ภูมิภาคและโลกอย่างยั่งยืน โดย

๑ การเสริมสร้างและรักษาดุลยภาพสภาวะแวดล้อมระหว่างประเทศ

๒ การเสริมสร้างและทำลงไว้ซึ่งสันติภาพและความมั่นคงของภูมิภาค

๓ การร่วมมือทางการพัฒนากับประเทศเพื่อนบ้าน ภูมิภาค โลก รวมถึงองค์กรภาครัฐและมีใช้ภาครัฐ

๕ การพัฒนากลไกการบริหารจัดการความมั่นคงแบบองค์รวม เพื่อให้กลไกสำคัญต่าง ๆ ทำงานได้อย่างมีประสิทธิภาพ มีการใช้หลักธรรมาภิบาลและการบังคับใช้กฎหมายอย่างเคร่งครัด โดย

๑ การพัฒนากลไกให้พร้อมสำหรับการติดตาม เฝ้าระวัง แจ้งเตือน ป้องกันและแก้ไขปัญหาความมั่นคงแบบองค์รวมอย่างเป็นรูปธรรม

๒ การบริหารจัดการความมั่นคงให้เอื้ออำนวยต่อการพัฒนาประเทศในมิติอื่นๆ

๓ การพัฒนาโครงการและองค์กรขับเคลื่อนยุทธศาสตร์ชาติและความมั่นคง

๒.ยุทธศาสตร์ชาติด้านการสร้างความสามารถในการแข่งขัน มีเป้าหมายการพัฒนาที่มุ่งเน้นการยกระดับศักยภาพของประเทศในหลากหลายมิติ บนพื้นฐานแนวคิด ๓ ประการ ได้แก่

๑. “ต่อยอดอดีต” โดยมองกลับไปที่รากเหง้าทางเศรษฐกิจ อุตสาหกรรม วัฒนธรรม ประเพณี วิถีชีวิตและจุดเด่นทางทรัพยากรธรรมชาติที่หลากหลาย รวมทั้งความได้เปรียบเชิงเปรียบเทียบของประเทศในด้านอื่นๆ นำมาประยุกต์ผสมผสานกับเทคโนโลยีและนวัตกรรม เพื่อให้สอดคล้องกับบริบทของเศรษฐกิจและสังคมโลกสมัยใหม่

๒ “ปรับปรุงปัจจุบัน” เพื่อปูทางสู่อนาคต ผ่านการพัฒนาโครงสร้างพื้นฐานของประเทศในมิติต่าง ๆ ทั้งโครงข่ายระบบคมนาคมและขนส่งโครงสร้างพื้นฐานวิทยาศาสตร์ เทคโนโลยีและดิจิทัล และการปรับสภาพแวดล้อมให้เอื้อต่อการพัฒนาอุตสาหกรรมและบริการอนาคต

๓ “สร้างคุณค่าใหม่ในอนาคต” ด้วยการเพิ่มศักยภาพของผู้ประกอบการ พัฒนาคมนวัตกรรมรวมถึงปรับรูปแบบธุรกิจ เพื่อตอบสนองต่อความต้องการของตลาด ผสมผสานกับยุทธศาสตร์ที่รองรับอนาคตบนพื้นฐานของการต่อยอดอดีตและปรับปรุงปัจจุบัน พร้อมทำการส่งเสริมและสนับสนุนจากภาครัฐ ให้ประเทศไทยสามารถสร้างฐานรายได้และการจ้างงานใหม่ขยายโอกาสทางการค้าและการลงทุนในเวทีโลก ควบคู่ไปกับการยกระดับรายได้และการกินดีอยู่ดี รวมถึงการเพิ่มขึ้นของคนชั้นกลางและลดความเหลื่อมล้ำของคนในประเทศได้ในคราวเดียวกัน

ตัวชี้วัด ประกอบด้วย

๑. รายได้ประชาชาติ การขยายตัวของผลิตภัณฑ์มวลรวมภายในประเทศ และการกระจายรายได้
๒. ผลผลิตภาพการผลิตของประเทศทั้งในปัจจัยการผลิตและแรงงาน
๓. การลงทุนเพื่อการวิจัยและพัฒนา
๔. ความสามารถในการแข่งขันของประเทศ โดยประเด็นยุทธศาสตร์ชาติด้านการสร้างความสามารถในการแข่งขัน ประกอบด้วย ๕ ประเด็น ได้แก่

๑ การเกษตรสร้างมูลค่า ให้ความสำคัญกับการเพิ่มผลผลิตภาพการผลิตทั้งเชิงปริมาณและมูลค่า และความหลากหลายของสินค้าเกษตร ประกอบด้วย

- (๑) เกษตรอัตลักษณ์พื้นถิ่น
- (๒) เกษตรปลอดภัย
- (๓) เกษตรชีวภาพ
- (๔) เกษตรแปรรูป
- (๕) เกษตรอัจฉริยะ

๒ อุตสาหกรรมและบริการแห่งอนาคต โดยสร้างอุตสาหกรรมและบริการแห่งอนาคตประกอบด้วย

- (๑) อุตสาหกรรมชีวภาพ
- (๒) อุตสาหกรรมและบริการการแพทย์ครบวงจร
- (๓) อุตสาหกรรมและบริการดิจิทัลข้อมูลและปัญญาประดิษฐ์
- (๔) อุตสาหกรรมและบริการขนส่งและโลจิสติกส์
- (๕) อุตสาหกรรมความมั่นคงของประเทศ

๓ สร้างความหลากหลายด้านการท่องเที่ยว โดยการรักษาการเป็นจุดหมายปลายทางที่สำคัญของการท่องเที่ยวระดับโลกที่ดึงดูดนักท่องเที่ยวที่มีคุณภาพสูง ประกอบด้วย

- (๑) ท่องเที่ยวเชิงสร้างสรรค์และวัฒนธรรม
- (๒) ท่องเที่ยวเชิงธุรกิจ
- (๓) ท่องเที่ยวเชิงสุขภาพ ความงามและแพทย์แผนไทย
- (๔) ท่องเที่ยวสำราญทางน้ำ
- (๕) ท่องเที่ยวเชื่อมโยงภูมิภาค

๔ โครงสร้างพื้นฐาน เชื่อมไทย เชื่อมโลก ครอบคลุมถึงโครงสร้างพื้นฐานทางกายภาพ ในด้านโครงข่ายคมนาคม พื้นที่และเมือง รวมถึงเทคโนโลยี ตลอดจนโครงสร้างพื้นฐานทางเศรษฐกิจ โดย

- (๑) เชื่อมโยงโครงข่ายคมนาคมไร้รอยต่อ
- (๒) สร้างและพัฒนาเขตเศรษฐกิจพิเศษ
- (๓) เพิ่มพื้นที่และเมืองเศรษฐกิจ

(๔) พัฒนาโครงสร้างพื้นฐานเทคโนโลยีสมัยใหม่

(๕) รักษาและเสริมสร้างเสถียรภาพทางเศรษฐกิจมหภาค

๕ พัฒนาเศรษฐกิจบนพื้นฐานผู้ประกอบการยุคใหม่ สร้างและพัฒนาผู้ประกอบการยุคใหม่ ที่มีทักษะและจิตวิญญาณของการเป็นผู้ประกอบการที่มีความสามารถในการแข่งขันและมีอัตลักษณ์ชัดเจน โดย

(๑) สร้างผู้ประกอบการอัจฉริยะ

(๒) สร้างโอกาสเข้าถึงบริการทางการเงิน

(๓) สร้างโอกาสเข้าถึงตลาด

(๔) สร้างโอกาสเข้าถึงข้อมูล

(๕) ปรับบทบาทและโอกาสการเข้าถึงบริการภาครัฐ

๓ ยุทธศาสตร์ชาติด้านการพัฒนาและจัดสร้างศักยภาพทรัพยากรมนุษย์ มีเป้าหมายการพัฒนาที่สำคัญ เพื่อพัฒนาคนในทุกมิติและในช่วงวัยให้เป็นคนดี เก่ง และมีคุณภาพ โดยคนไทยมีความพร้อมทั้งกาย ใจสติปัญญา มีพัฒนาการที่ครอบคลุมด้านและมีสุขภาวะที่ดีในทุกช่วงวัย มีจิตสาธารณะ รับผิดชอบต่อสังคมและผู้อื่น มัธยัสถ์อดออม โอบอ้อมอารี มีวินัย รักษาศีลธรรมและเป็นพลเมืองดีของชาติ มีหลักคิดที่ถูกต้อง มีทักษะที่จำเป็นในศตวรรษที่ ๒๑ มีทักษะสื่อสารภาษาอังกฤษและภาษาที่ ๓ และอนุรักษ์ภาษาท้องถิ่น มีนิสัยรักการเรียนรู้และการพัฒนาตนเองอย่างต่อเนื่องตลอดชีวิต สู่การเป็นคนไทยที่มีทักษะสูง เป็นวิศวกร นักคิดผู้ประกอบการ เกษตรกรยุคใหม่และอื่น ๆ โดยมีสัมมาชีพตามความถนัดของตนเอง

ตัวชี้วัด ประกอบด้วย

๑. การพัฒนาคุณภาพชีวิต สุขภาวะ และความเป็นอยู่ที่ดีของคนไทย

๒. ผลสัมฤทธิ์ทางการศึกษาและการเรียนรู้ตลอดชีวิต

๓. การพัฒนาสังคมและครอบครัวไทย โดยประเด็นยุทธศาสตร์ด้านการพัฒนาและเสริมสร้างศักยภาพ

ทรัพยากรมนุษย์ ประกอบด้วย ๗ ประเด็น ได้แก่

๑ การปรับเปลี่ยนค่านิยมและวัฒนธรรม มุ่งเน้นให้สถาบันทางสังคมร่วมปลูกฝังค่านิยมและวัฒนธรรมที่พึงประสงค์ โดย

(๑) การปลูกฝังค่านิยมและวัฒนธรรมทางการเลี้ยงดูในครอบครัว

(๒) การบูรณาการเรื่องความซื่อสัตย์ วินัย คุณธรรม จริยธรรม ในการจัดการเรียนการสอนในสถานศึกษา

(๓) การสร้างความเข้มแข็งในสถาบันทางศาสนา

(๔) การปลูกฝัง ค่านิยมและวัฒนธรรมโดยใช้ชุมชนเป็นฐาน

(๕) การสร้างค่านิยมและวัฒนธรรมที่พึงประสงค์จากภาคธุรกิจ

(๖) การใช้สื่อและสื่อสารมวลชนในการปลูกฝังค่านิยมและวัฒนธรรมของคนในสังคม

(๗) การส่งเสริมให้คนไทยมีจิตสาธารณะและมีความรับผิดชอบต่อส่วนรวม

๒ การพัฒนาศักยภาพคนตลอดชีวิต มุ่งเน้นการพัฒนาความเชิงคุณภาพในทุกช่วงวัย ประกอบด้วย

(๑) ช่วงการตั้งครรภ์/ปฐมวัย เน้นการเตรียมความพร้อมให้แก่พ่อแม่ก่อนการตั้งครรภ์

(๒) ช่วงวัยเรียน/วัยรุ่น ปลูกฝังความเป็นคนดี มีวินัย พัฒนาทักษะการเรียนรู้ที่สอดคล้องกับศตวรรษที่ ๒๑

(๓) ช่วงวัยแรงงาน ยกกระดับศักยภาพ ทักษะและสมรรถนะแรงงานสอดคล้องกับความต้องการของตลาด

(๔) ช่วงวัยผู้สูงอายุ ส่งเสริมให้ผู้สูงอายุเป็นพลังในการขับเคลื่อนประเทศ

๓ ปฏิรูปกระบวนการเรียนรู้ที่ตอบสนองต่อการเปลี่ยนแปลงในศตวรรษที่ ๒๑ มุ่งเน้นผู้เรียนให้มีทักษะการเรียนรู้และมีใจใฝ่เรียนรู้ตลอดเวลา โดย

(๑) การปรับเปลี่ยนระบบการเรียนรู้ให้เอื้อต่อการพัฒนาทักษะสำหรับศตวรรษที่ ๒๑

(๒) การเปลี่ยนโฉมบทบาท “ครู” ให้เป็นครูยุคใหม่

(๓) การเพิ่มประสิทธิภาพระบบบริหารจัดการศึกษาทุกระดับ ทุกประเภท

(๔) การพัฒนาระบบการเรียนรู้ตลอดชีวิต

(๕) การสร้างความตื่นตัวให้คนไทยตระหนักถึงบทบาท ความรับผิดชอบและการวางตำแหน่งของประเทศไทย

ในภูมิภาคเอเชียอาคเนย์และประชาคมโลก

(๖) การสร้างระบบการศึกษาเพื่อเป็นโรคทางวิชาการระดับนานาชาติ

๔ การตระหนักถึงปัญหาของมนุษย์ที่หลากหลาย โดย

(๑) การพัฒนาและส่งเสริมปัญหาผ่านครอบครัว ระบบสถานศึกษา สภาพแวดล้อมรวมทั้งสื่อตั้งแต่ระดับ

ปฐมวัย

(๒) การสร้างเส้นทางอาชีพ สภาพแวดล้อมการทำงาน และระบบสนับสนุน ที่เหมาะสมสำหรับผู้มี

ความสามารถพิเศษทางกลไกต่าง ๆ

(๓) การดึงดูดกลุ่มผู้เชี่ยวชาญต่างชาติและคนไทยที่มีความสามารถในต่างประเทศให้มาสร้างและพัฒนา เทคโนโลยีและนวัตกรรมให้กับประเทศ

๕ การเสริมสร้างให้คนไทยมีความสุขภาวะที่ดี ครอบคลุมทั้งด้านกาย ใจ สติปัญญาและสังคม โดย

(๑) การสร้างความรอบรู้ด้านสุขภาวะ

(๒) การป้องกันและควบคุมปัจจัยเสี่ยงที่คุกคามสุขภาวะ

(๓) การสร้างสภาพแวดล้อมที่เอื้อต่อการมีสุขภาวะที่ดี

(๔) การพัฒนาระบบบริการสุขภาพที่ทันสมัยสนับสนุนการสร้างสุขภาวะที่ดี

(๕) การส่งเสริมให้ชุมชนเป็นฐานในการสร้างสุขภาวะที่ดีในทุกพื้นที่

๖ การสร้างสภาพแวดล้อมที่เอื้อต่อการพัฒนาและเสริมสร้างศักยภาพทรัพยากรมนุษย์ โดย

(๑) การสร้างความอยู่ดีมีสุขของครอบครัวไทย

(๒) การส่งเสริมบทบาทการมีส่วนร่วมของภาครัฐ ภาคเอกชน องค์กรปกครองส่วนท้องถิ่น ครอบครัวและ ชุมชนในการพัฒนาทรัพยากรมนุษย์

(๓) การปลูกฝังและพัฒนาทักษะนอกห้องเรียน

(๔) การพัฒนาระบบฐานข้อมูลเพื่อการพัฒนาทรัพยากรมนุษย์

๗ การเสริมสร้างศักยภาพการกีฬาในการสร้างคุณค่าทางสังคมและพัฒนาประเทศ โดย

(๑) การส่งเสริมการออกกำลังกาย และกีฬาขั้นพื้นฐานให้กลายเป็นวิถีชีวิต

(๒) การส่งเสริมให้ประชาชนมีส่วนร่วมในกิจกรรมออกกำลังกาย กีฬาและนันทนาการ

(๓) การส่งเสริมการกีฬาเพื่อพัฒนาสู่ระดับอาชีพ

(๔) การพัฒนาบุคลากรด้านการกีฬาและนันทนาการเพื่อรองรับการเติบโตของอุตสาหกรรมกีฬา

๔ ยุทธศาสตร์ด้านการสร้างโอกาสและความเสมอภาคทางสังคม มีเป้าหมายการพัฒนาที่สำคัญที่ให้ความสำคัญตามของภาคส่วนต่าง ๆ ทางภาคเอกชน ประชาสังคม ชุมชนท้องถิ่น มาร่วมขับเคลื่อน โดยการสนับสนุน การรวมตัวของประชาชนในการร่วมคิดร่วมทำเพื่อส่วนรวม การกระจายอำนาจและความรับผิดชอบไปสู่กลไกบริหาร ราชการแผ่นดินในระดับท้องถิ่น การเสริมสร้างความเข้มแข็งของชุมชนในการจัดการตนเอง และการเตรียมความพร้อมประชากรไทยทั้งในมิติสุขภาพ เศรษฐกิจ สังคมและสภาพแวดล้อมให้เป็นประชากรที่มีคุณภาพ สามารถพึ่งตนเองและทำประโยชน์แก่ครอบครัว ชุมชน และสังคมให้นานที่สุด โดยรัฐให้หลักประกันการเข้าถึงบริการและสวัสดิการที่มีคุณภาพอย่างเป็นธรรมและทั่วถึง

ตัวชี้วัด ประกอบด้วย

๑. ความแตกต่างของรายได้และการเข้าถึงบริการภาครัฐระหว่างกลุ่มประชากร

๒. ความก้าวหน้าของการพัฒนาคน

๓.ความก้าวหน้าในการพัฒนาจังหวัดในการเป็นส่วนกลางความเจริญทางเศรษฐกิจ สังคม และเทคโนโลยี
๔.คุณภาพชีวิตของประชากรสูงอายุ โดยประเด็นยุทธศาสตร์ชาติด้านการสร้างโอกาสและความเสมอภาคทางสังคม ประกอบด้วย ๔ ประเด็น ได้แก่

๑ การลดความเหลื่อมล้ำ สร้างความเป็นธรรมในทุกมิติ โดย

(๑) ปรับโครงสร้างเศรษฐกิจฐานราก

(๒) ปฏิรูประบบภาษีและการคุ้มครองผู้บริโภค

(๓) กระจายการถือครองที่ดินและการเข้าถึงทรัพยากร

(๔) เพิ่มผลิตภาพและคุ้มครองแรงงานไทยให้เป็นแรงงานฝีมือที่มีคุณภาพและความคิดริเริ่ม สร้างสรรค์

มีความปลอดภัยในการทำงาน

(๕) สร้างหลักประกันทางสังคมที่ครอบคลุมและเหมาะสมกับคนทุกช่วงวัย ทุกเพศภาวะและทุกกลุ่ม

(๖) ลงทุนทางสังคมแบบมุ่งเป้าเพื่อช่วยเหลือกลุ่มคนยากจนและกลุ่มผู้ด้อยโอกาสโดยตรง

(๗) สร้างความเป็นธรรมในการเข้าถึงบริการสาธารณสุขและการศึกษา โดยเฉพาะสำหรับผู้มีรายได้น้อยและ

เป็นผู้ด้อยโอกาส

(๘) สร้างความเป็นธรรมในการเข้าถึงกระบวนการยุติธรรมอย่างทั่วถึง

๒ การกระจายศูนย์กลางความเจริญทางเศรษฐกิจ สังคมและเทคโนโลยี โดย

(๑) พัฒนาศูนย์กลางความเจริญทางเศรษฐกิจ สังคมและเทคโนโลยีในภูมิภาค

(๒) กำหนดแผนพัฒนาเศรษฐกิจและสังคมของแต่ละกลุ่มจังหวัดในมิติต่าง ๆ

(๓) จัดระบบเมืองที่เอื้อต่อการสร้างชีวิตและสังคมที่มีคุณภาพและปลอดภัย ให้สามารถตอบสนองต่อสังคม

ผู้สูงวัยและแนวโน้มของการขยายตัวของเมืองในอนาคต

(๔) ปรับโครงสร้างและแก้ไขกฎหมายระเบียบบริหารราชการแผ่นดิน เพื่อวางระบบและกลไกการบริหารงาน

ในระดับภาค กลุ่มจังหวัด

(๕) สนับสนุนการพัฒนาพื้นที่พื้นฐานข้อมูลความรู้ เทคโนโลยีและนวัตกรรม

(๖) การพัฒนากำลังแรงงานในพื้นที่

๓ การเสริมสร้างพลังทางสังคม โดย

(๑) สร้างสังคมเข้มแข็งที่แบ่งปันไม่ทอดทิ้งกัน และมีคุณธรรม โดยสนับสนุนการรวมตัวและดึงพลังงานของ

ภาคส่วนต่าง ๆ

(๒) การรองรับสังคมผู้สูงวัยอย่างมีคุณภาพ

(๓) สนับสนุนความร่วมมือระหว่างภาครัฐ ภาคเอกชน ภาควิชาการ ภาคประชาสังคมและภาคประชาชน

(๔) ส่งเสริมความเสมอภาคทางเพศและบทบาทของสตรีในการสร้างสรรค์สังคม

(๕) สนับสนุนการพัฒนาบนฐานทุนทางสังคมและวัฒนธรรม

(๖) สนับสนุนการพัฒนา เทคโนโลยีสารสนเทศและสื่อสร้างสรรค์ เพื่อรองรับสังคมยุคดิจิทัล

๔ การเพิ่มขีดความสามารถของชุมชนท้องถิ่นในการพัฒนา การพึ่งตนเองและการจัดการตนเอง โดย

(๑) ส่งเสริมการปรับตัวกิจกรรมในระดับครัวเรือนให้มีขีดความสามารถในการจัดการวางแผนชีวิต สุขภาพ

ครอบครัว การเงินและอาชีพ

(๒) เสริมสร้างศักยภาพของชุมชนในการเพิ่มตนเองและการพึ่งพาตนเอง

(๓) สร้างการมีส่วนร่วมของภาคส่วนต่าง ๆ เพื่อสร้างประชาธิปไตยชุมชน

(๔) สร้างภูมิคุ้มกันทางปัญญาให้กับชุมชน

๕ ยุทธศาสตร์ชาติด้านการสร้างการเติบโตของคุณภาพชีวิตที่เป็นมิตรต่อสิ่งแวดล้อม มีเป้าหมายการพัฒนาที่สำคัญเพื่อนำไปสู่การบรรลุเป้าหมายการพัฒนาที่ยั่งยืนทุกมิติ ทั้งมิติด้านสังคม เศรษฐกิจ สิ่งแวดล้อม ธรรมชาติและความเป็นหุ้นส่วนความร่วมมือระหว่างกันทั้งภายในและภายนอก ประเทศอย่างบูรณาการ ใช้พื้นที่เป็นตัวตั้งในการกำหนดกลยุทธ์และแผนงาน และการให้ทุกฝ่ายที่เกี่ยวข้องได้เข้ามาในมีส่วนร่วมในแบบทางตรงให้มากที่สุดเท่าที่จะเป็นไปได้ โดยเป็นการดำเนินการบนพื้นฐานการเติบโตร่วมกัน ไม่ว่าจะเส้นทางเศรษฐกิจ สิ่งแวดล้อม และคุณภาพชีวิต โดยให้ความสำคัญกับการสร้างสมดุลทั้ง ๓ ด้าน อันจะนำไปสู่ความยั่งยืนเพื่อคนรุ่นต่อไปอย่างแท้จริง

ตัวชี้วัด ประกอบด้วย

๑. พื้นที่สีเขียวที่เป็นมิตรกับสิ่งแวดล้อม
๒. สภาพแวดล้อมและทรัพยากรธรรมชาติที่เสื่อมโทรมได้รับการฟื้นฟู
๓. การเติบโตที่เป็นมิตรกับสิ่งแวดล้อม
๔. ปริมาณก๊าซเรือนกระจก มูลค่าเศรษฐกิจฐานชีวภาพ โดยประเด็นยุทธศาสตร์ชาติด้านการสร้างการเติบโตบนคุณภาพชีวิตที่เป็นมิตรต่อสิ่งแวดล้อม ประกอบด้วย ๖ ประเด็น ได้แก่

๑ สร้างการเติบโตอย่างยั่งยืนบนสังคมเศรษฐกิจสีเขียว โดย

(๑) เพื่อมูลค่าของเศรษฐกิจฐานชีวภาพให้สอดคล้องกับยุทธศาสตร์ด้านการสร้างความสามารถในการแข่งขัน

(๒) อนุรักษ์และฟื้นฟูความหลากหลายทางชีวภาพในและนอกถิ่นกำเนิด

(๓) อนุรักษ์และฟื้นฟูแม่น้ำลำคลองและแหล่งน้ำธรรมชาติทั่วประเทศ

(๔) รักษาและเพิ่มพื้นที่สีเขียวที่เป็นมิตรกับสิ่งแวดล้อม

(๕) ส่งเสริมการบริโภคและการผลิตที่ยั่งยืน

๒ สร้างการเติบโตอย่างยั่งยืนบนสังคมเศรษฐกิจภาคทะเล โดย

(๑) เพิ่มมูลค่าของเศรษฐกิจฐานชีวภาพทางทะเล

(๒) ปรับปรุง ฟื้นฟู และสร้างใหม่ทรัพยากรทางทะเลและชายฝั่งทางระบบ

(๓) ฟื้นฟูชายหาด ที่เป็นแหล่งท่องเที่ยว ชายฝั่งทะเลได้รับการป้องกันและแก้ไขทั้งระบบและมี

นโยบายการจัดการชายฝั่งแบบบูรณาการอย่างเป็นองค์รวม

(๔) พัฒนาและเพิ่มสัดส่วนกิจกรรมทางทะเลที่เป็นมิตรต่อสิ่งแวดล้อม

๓ สร้างการเติบโตอย่างยั่งยืนบนสังคมที่เป็นมิตรต่อสภาพภูมิอากาศ โดย

(๑) ลดการปล่อยก๊าซเรือนกระจก

(๒) มีการปรับตัวเพื่อลดความสูญเสียและเสียหายจากภัยธรรมชาติและผลกระทบที่เกี่ยวข้องกับการเปลี่ยนแปลงสภาพภูมิอากาศ

(๓) มุ่งเป้าหมายการลงทุนที่เป็นมิตรต่อสภาพภูมิอากาศในการพัฒนาโครงสร้างพื้นฐานของภาครัฐและภาคเอกชน

(๔) พัฒนาและสร้างระบบรับมือปรับตัวต่อโรคอุบัติใหม่และโรคอุบัติซ้ำที่เกิดจากการเปลี่ยนแปลงภูมิอากาศ

๔ พัฒนาพื้นที่เมือง ชนบท เกษตรกรรมและอุตสาหกรรมเชิงนิเวศ มุ่งเน้นความเมืองที่เติบโตอย่างต่อเนื่อง โดย

(๑) จัดทำแผนผังภูมินิเวศเพื่อการพัฒนาเมือง ชนบท พื้นที่เกษตรกรรมและอุตสาหกรรม รวมทั้งพื้นที่อนุรักษ์ตามศักยภาพและความเหมาะสมทางภูมินิเวศอย่างเป็นเอกภาพ

(๒) พัฒนาพื้นที่เมือง ชนบท เกษตรกรรม และอุตสาหกรรมเชิงนิเวศ ที่มีการบริหารจัดการตามแผนผังภูมิโนเวดยั่งยืน

(๓) จัดการมลพิษที่ผลกระทบต่อสิ่งแวดล้อม และสารเคมีในภาคเกษตรทั้งระบบให้เป็นไปตามมาตรฐานสากลและค่ามาตรฐานสากล

(๔) สงวนรักษา อนุรักษ์ ฟื้นฟู และพัฒนาทรัพยากรธรรมชาติ มรดกทางสถาปัตยกรรมและศิลปวัฒนธรรม อัตลักษณ์ และวิถีชีวิตพื้นถิ่นบนทางธรรมชาติ และฐานวัฒนธรรมอย่างยั่งยืน

(๕) พัฒนาเครือข่ายองค์กรพัฒนาเมืองและชุมชน รวมทั้งกลุ่มอาสาสมัคร ด้วยกลไกการมีส่วนร่วมของทุกภาคส่วนในท้องถิ่น

(๖) เสริมสร้างระบบสาธารณสุขและอนามัยสิ่งแวดล้อมและยกระดับความสามารถในการป้องกันโรคอุบัติใหม่และอุบัติซ้ำ

๕ พัฒนาความมั่นคงน้ำ พลังงาน และเกษตรที่เป็นมิตรต่อสิ่งแวดล้อม โดย

(๑) พัฒนาการจัดการน้ำเชิงลุ่มน้ำทั้งระบบเพื่อเพิ่มความมั่นคงด้านน้ำของประเทศ

(๒) เพิ่มผลิตภาพของน้ำทั้งระบบในการใช้น้ำอย่างประหยัด รู้คุณค่า และสร้างมูลค่าเพิ่มจากการใช้น้ำให้ทัดเทียมกับระดับสากล

(๓) พัฒนาความมั่นคงพลังงานของประเทศและส่งเสริมการใช้พลังงานที่เป็นมิตรต่อสิ่งแวดล้อม

(๔) แบบเพิ่มประสิทธิภาพการใช้พลังงานโดยลดความเข้มข้นของการใช้พลังงาน

(๕) พัฒนาความมั่นคงด้านการเกษตรและอาหารของประเทศและชุมชน ในมิติปริมาณคุณภาพราคา และการเข้าถึงอาหาร

(๖) ยกระดับกระบวนการทัศน์เพื่อกำหนดอนาคตประเทศ โดย

(๑) ส่งเสริมคุณลักษณะและพฤติกรรมที่พึงประสงค์ด้านสิ่งแวดล้อมและคุณภาพชีวิตที่ดีของคนไทย

(๒) พัฒนาเครื่องมือ กลไกและระบบยุติธรรม และระบบประชาธิปไตย สิ่งแวดล้อม

(๓) จัดโครงสร้างเชิงสถาบันเพื่อจัดการประเด็นร่วม ด้านการบริหารจัดการทรัพยากรธรรมชาติและสิ่งแวดล้อมที่สำคัญ

(๔) พัฒนาและดำเนินโครงการที่ยกระดับกระบวนการทัศน์ เพื่อกำหนดอนาคตประเทศ

(๕) ด้านทรัพยากรธรรมชาติ สิ่งแวดล้อมและวัฒนธรรม บนหลักของการมีส่วนร่วม และธรรมาภิบาล

๖ ยุทธศาสตร์ชาติด้านการปรับสมดุลและพัฒนาระบบการบริหารจัดการภาครัฐ มีเป้าหมายการพัฒนาที่สำคัญที่เพื่อปรับเปลี่ยนภาครัฐที่ยึดหลักภาครัฐที่ยึดหลัก “ภาครัฐของประชาชน เพื่อประชาชนและประโยชน์ส่วนรวม” โดยภาครัฐต้องมีขนาดที่เหมาะสมกับบทบาท ภารกิจ แยกแยะบทบาทหน่วยงานของรัฐที่ทำหน้าที่ในการกำกับหรือในการให้บริการยึดหลักธรรมาภิบาล ปรับวัฒนธรรมการทำงานให้มุ่งผลสัมฤทธิ์และผลประโยชน์ส่วนรวม มีความทันสมัย และพร้อมที่จะปรับตัวให้ทันต่อการเปลี่ยนแปลงของโลกอยู่ตลอดเวลาโดยเฉพาะอย่างยิ่งการนำนวัตกรรม เทคโนโลยีข้อมูลขนาดใหญ่ ระบบการทำงานที่เป็นดิจิทัลเข้ามาประยุกต์ใช้อย่างคุ้มค่า และปฏิบัติงานเทียบได้กับมาตรฐานสากล รวมทั้งมีลักษณะเปิดกว้าง เชื่อมโยงถึงกันและเปิดโอกาสให้ทุกภาคส่วนเข้ามามีส่วนร่วมเพื่อตอบสนองความต้องการของประชาชนได้อย่างสะดวก รวดเร็วและโปร่งใส โดยทุกภาคส่วนในสังคมต้องร่วมกันปลูกฝังค่านิยมความซื่อสัตย์สุจริต ความมัธยัสถ์ และสร้างจิตสำนึกในการปฏิเสธไม่ยอมรับการทุจริตประพฤติมิชอบอย่างสิ้นเชิง นอกจากนี้ กฎหมายต้องมีความชัดเจน มีเพียงเท่าที่จำเป็น มีความทันสมัย มีความเป็นสากล มีประสิทธิภาพ และนำไปสู่การลดความเหลื่อมล้ำและเอื้อต่อการพัฒนา โดยกระบวนการยุติธรรมมีการบริหารที่มีประสิทธิภาพ เป็นธรรม ไม่เลือกปฏิบัติและการอำนวยความสะดวกตามหลักนิติธรรม

ตัวชี้วัดประกอบด้วย

๑. ระดับความพึงพอใจของประชาชนต่อตามบริการสาธารณะของภาครัฐ
๒. ประสิทธิภาพของการบริการภาครัฐ
๓. ระดับความโปร่งใสการทุจริต ประพฤติมิชอบ
๔. ความเสมอภาคในกระบวนการยุติธรรม โดยประเด็นยุทธศาสตร์ชาติด้านการปรับสมดุลและพัฒนาระบบการบริหารจัดการภาครัฐ ประกอบด้วย ๘ ประเด็น ได้แก่
 - ๑ ภาครัฐที่ยึดประชาชนเป็นศูนย์กลาง ตอบสนองความต้องการและให้บริการอย่างสะดวก รวดเร็วโปร่งใส โดย
 - (๑) การให้บริการสาธารณะของภาครัฐได้มาตรฐานสากลและเป็นระดับแนวหน้าของภูมิภาค
 - (๒) ภาครัฐมีความเชื่อมโยงในการให้บริการสาธารณะต่าง ๆ ผ่านการนำเทคโนโลยีดิจิทัลมาประยุกต์ใช้
 - ๒ ภาครัฐบริหารงานแบบบูรณาการโดยมียุทธศาสตร์ชาติเป็นเป้าหมายและเชื่อมโยงการพัฒนาในทุกระดับทุกประเด็น ทุกภารกิจ และทุกพื้นที่โดย
 - (๑) ให้อุตสาหกรรมชาติเป็นกลไกขับเคลื่อนการพัฒนาประเทศ
 - (๒) ระบบการเงินการคลังประเทศ สนับสนุนการขับเคลื่อนยุทธศาสตร์ชาติ
 - (๓) ระบบติดตามประเมินผลที่สะท้อนการบรรลุเป้าหมายยุทธศาสตร์ชาติในทุกระดับ
 - ๓ ภาครัฐมีความขนาดเล็กลง เหมาะสมกับภารกิจ ส่งเสริมให้ประชาชนและทุกส่วนในมีส่วนร่วมในการพัฒนาประเทศ โดย
 - (๑) ภาครัฐมีขนาดที่เหมาะสม
 - (๒) ทุกภาคส่วนมีส่วนร่วมในการพัฒนาประเทศ
 - (๓) ส่งเสริมการกระจายอำนาจและสนับสนุนบทบาทชุมชนท้องถิ่นให้องค์กรปกครองส่วนท้องถิ่นเป็นหน่วยงานที่มีสถานสมรรถนะสูง ตั้งอยู่บนหลักธรรมาภิบาล
 - ๔ ภาครัฐมีความทันสมัย โดย
 - (๑) องค์กรภาครัฐมีความยืดหยุ่นเหมาะสมกับบริบทการพัฒนาประเทศ
 - (๒) พัฒนาและปรับระบบวิธีการปฏิบัติราชการให้ทันสมัย
 - ๕ บุคลากรภาครัฐเป็นคนดีและเก่ง ยึดหลักคุณธรรมจริยธรรม มีจิตสำนึก มีความสามารถสูง มุ่งมั่น และเป็นมืออาชีพ โดย
 - (๑) ภาครัฐมีการบริหารกำลังคนที่มีความคล่องตัว ยึดระบบคุณธรรม
 - (๒) บุคลากรภาครัฐยึดค่านิยมในการทำงานเพื่อประชาชน มีคุณธรรมและมีการพัฒนาตามเส้นทางความก้าวหน้าในอาชีพ
 - ๖ ภาครัฐมีความโปร่งใส ปลอดการทุจริตและประพฤติมิชอบ โดย
 - (๑) ประชาชนและภาคีต่าง ๆ ในสังคมร่วมมือกันในการป้องกันการทุจริตและประพฤติมิชอบ
 - (๒) บุคลากรภาครัฐยึดมั่นในหลักคุณธรรม จริยธรรมและความซื่อสัตย์สุจริต
 - (๓) การปราบปรามการทุจริตประพฤติไม่ชอบมีประสิทธิภาพมีความเด็ดขาด เป็นธรรมและตรวจสอบได้
 - (๔) การบริหารจัดการการป้องกันและปราบปรามการทุจริตอย่างเป็นระบบแบบบูรณาการ
 - ๗ กฎหมายมีความสอดคล้องเหมาะสมกับบริบทต่าง ๆ และมีเท่าที่จำเป็น โดย
 - (๑) ภาครัฐจัดให้มีกฎหมายที่สอดคล้องและเหมาะสมกับบริบทต่าง ๆ ที่เปลี่ยนแปลง
 - (๒) มีกฎหมายเท่าที่จำเป็น
 - (๓) การบังคับใช้กฎหมายอย่างมีประสิทธิภาพ เท่าเทียม มีการเสริมสร้างประสิทธิภาพการใช้กฎหมายการใช้กฎหมาย

๘ กระบวนการยุติธรรมเคารพสิทธิมนุษยชนและปฏิบัติต่อประชาชนโดยเสมอภาค โดย

(๑) บุคลากรและหน่วยงานในกระบวนการยุติธรรมเคารพและยึดมั่นในหลักประชาธิปไตย เคารพศักดิ์ศรีความเป็นมนุษย์ที่พึงได้รับการปฏิบัติอย่างเท่าเทียม

(๒) ทุกหน่วยงานในกระบวนการยุติธรรม มีบทบาทเชิงรุกร่วมกันในทุกขั้นตอนของการค้นหาความจริง

(๓) หน่วยงานในกระบวนการยุติธรรมทางแพ่ง อาญาและปกครอง มีเป้าหมายและยุทธศาสตร์ร่วมกัน

(๔) ส่งเสริมระบบยุติธรรมทางเลือกระบบยุติธรรมชุมชน และการมีส่วนร่วมของประชาชนในกระบวนการยุติธรรม

(๕) พัฒนามาตรการอื่นแทนโทษทางอาญา

(๒) แผนพัฒนาเศรษฐกิจและสังคมแห่งชาติ ฉบับที่ ๑๓ (พ.ศ. ๒๕๖๖ - ๒๕๗๐)

หมวดหมู่ที่ ๑ ไทยเป็นประเทศชั้นนำด้านสินค้าเกษตรและเกษตรแปรรูปมูลค่าสูง

เป้าหมายหลักการพัฒนา

๑. การปรับโครงสร้างภาคการผลิตและบริการสู่เศรษฐกิจฐานนวัตกรรม

๒. การพัฒนาคนสำหรับโลกยุคใหม่

๓. การมุ่งสู่สังคมแห่งโอกาสและความเป็นธรรม

๔. การเปลี่ยนผ่านการผลิตและบริการไปสู่ความยั่งยืน

๕. การเสริมสร้างความสามารถของประเทศในการรับมือกับความเสี่ยงและการเปลี่ยนแปลงภายใต้บริบทโลกใหม่

เป้าหมายการพัฒนาระดับหมวดหมู่

เป้าหมายที่ ๑ มูลค่าเพิ่มของสินค้าเกษตรและเกษตรแปรรูปสูงขึ้น

ตัวชี้วัดที่ ๑.๑ ผลิตภัณฑ์มวลรวมในประเทศสาขาเกษตรเดิบทอ ร้อยละ ๔.๕ ต่อปี

ตัวชี้วัดที่ ๑.๒ รายได้สุทธิต่อครัวเรือนเกษตรกร ไม่ต่ำกว่า ๕๓๗,๐๐๐ บาทต่อครัวเรือน เมื่อสิ้นสุดแผน

ตัวชี้วัดที่ ๑.๓ พื้นที่เกษตรอินทรีย์ เพิ่มขึ้นเป็น ๒.๕ ล้านไร่ และพื้นที่เกษตรที่ได้รับการรองรับตามหลักการปฏิบัติทางเกษตรที่ดีเพิ่มขึ้น เป็น ๒.๕ ล้านไร่ เมื่อสิ้นสุดแผน

ตัวชี้วัดที่ ๑.๔ พื้นที่เพาะปลูกไม่เหมาะสมลดลงร้อยละ ๑๐ เมื่อสิ้นสุดแผน

เป้าหมายที่ ๒ พัฒนาโครงสร้างพื้นฐานและระบบบริหารจัดการ เพื่อคุณภาพ ความมั่นคงอาหารและความยั่งยืนของภาคเกษตร

ตัวชี้วัดที่ ๒.๑ ภาคเกษตรมีผลผลิตภาพการผลิตรวม เฉลี่ยร้อยละ ๑.๕ เมื่อสิ้นสุดแผน

ตัวชี้วัดที่ ๒.๒ มีตลาดกลางสินค้าเกษตรภูมิภาคในภาคเหนือ ๒ แห่ง ภาคตะวันออกเฉียงเหนือ ๒ แห่ง ภาคใต้

๒ แห่ง ภาคกลาง ๑ แห่ง และภาคตะวันออก ๑ แห่ง เมื่อสิ้นสุดแผน

ตัวชี้วัด ๒.๓ น้ำไหลลงอ่างเก็บน้ำทั้งประเทศมีปริมาณอย่างน้อย ๔๐,๐๐๐ ล้านลูกบาศก์เมตรต่อปี เมื่อสิ้นสุดแผน

ตัวชี้วัด ๒.๔ ระบบชลประทานมีประสิทธิภาพไม่ต่ำกว่าร้อยละ ๗๕ เมื่อสิ้นสุดแผน

ตัวชี้วัด ๒.๕ เกิดการใช้น้ำซ้ำในพื้นที่เกษตรนอกเขตชลประทาน ไม่ต่ำกว่า ๗๕ เมื่อสิ้นสุดแผน

ตัวชี้วัด ๒.๖ พื้นที่ที่สามารถลดความเสี่ยงภัยน้ำท่วม - น้ำแล้ง และเกิดระบบจัดการน้ำชุมชน จำนวน ๔,๐๐๐ ตำบล เมื่อสิ้นสุดแผน

เป้าหมายที่ ๓ เพิ่มศักยภาพและบทบาทของผู้ประกอบการเกษตรในฐานะหุ้นส่วนเศรษฐกิจของห่วงโซ่อุปทานที่ได้
ส่วนแบ่งประโยชน์อย่างเหมาะสมและเป็นธรรม

ตัวชี้วัดที่ ๓.๑ จำนวนสหกรณ์ภาคเกษตรในชั้นที่ ๑ ตามเกณฑ์การจัดระดับความเข้มแข็งสหกรณ์เพิ่มขึ้นอย่างน้อย
ร้อยละ ๑๘ เมื่อสิ้นสุดแผน

ตัวชี้วัดที่ ๓.๒ จำนวนกลุ่มเกษตรกรในชั้นที่ ๑ ตามเกณฑ์การจัดระดับความเข้มแข็ง กลุ่มเกษตรกรเพิ่มขึ้นอย่างน้อย
ร้อยละ ๖ เมื่อสิ้นสุดแผน

ตัวชี้วัดที่ ๓.๓ จำนวนวิสาหกิจชุมชนในระดับดี ตามเกณฑ์การจัดระดับความเข้มแข็งวิสาหกิจชุมชนเพิ่มขึ้น อย่าง
น้อยร้อยละ ๓๕ เมื่อสิ้นสุดแผน

ตัวชี้วัด ๓.๔ ผู้ประกอบการเกษตรเพิ่มขึ้นปีละ ๔,๐๐๐ ราย

กลยุทธ์

กลยุทธ์ที่ ๑ การประยุกต์ใช้เทคโนโลยีและนวัตกรรมแบบมุ่งเป้า เพื่อให้เกิดการยกระดับ กระบวนการผลิตและสร้าง
มูลค่าเพิ่ม

กลยุทธ์ที่ ๒ การส่งเสริมการผลิตและการขยายตัวของตลาด ของสินค้าเกษตรและผลิตภัณฑ์เกษตรแปรรูปที่มี
มูลค่าเพิ่มสูง

กลยุทธ์ที่ ๓ การขยายผลรูปแบบเกษตรยั่งยืนที่เป็นมิตรกับสิ่งแวดล้อมและมีมูลค่าเพิ่มสูงจากแบบอย่างความสำเร็จใน
ประเทศ

กลยุทธ์ที่ ๔ การพัฒนาระบบบริหารจัดการน้ำเพื่อการเกษตรให้มีความสมดุลระหว่างอุปสงค์และอุปทาน รวมทั้งการ
ใช้น้ำซ้ำ

กลยุทธ์ที่ ๕ การส่งเสริมให้เอกชนลงทุนพัฒนาตลาดกลางและตลาดออนไลน์สินค้าเกษตร รวมถึงสินค้ากลุ่ม
ปศุสัตว์และประมง

กลยุทธ์ที่ ๖ การสนับสนุนระบบประกันภัยและรับรองคุณภาพมาตรฐานสินค้าเกษตรและสินค้าเกษตรแปรรูปที่
เกษตรกรเข้าถึงได้

กลยุทธ์ที่ ๗ การพัฒนาประสิทธิภาพการบริหารจัดการฟาร์มและกิจกรรมหลังการเก็บเกี่ยวเพื่อลดต้นทุนและเพิ่ม
มูลค่าผลผลิตของเกษตรกร

กลยุทธ์ที่ ๘ การส่งเสริมให้เกษตรกรมีที่ทำกินและรักษาพื้นที่เกษตรกรรมที่เหมาะสมไว้เป็นฐานการผลิตการเกษตร

กลยุทธ์ที่ ๙ การพัฒนาฐานข้อมูลและคลังข้อมูลที่เกี่ยวข้องกับการเกษตร รวมทั้งผลักดันให้มีการใช้ข้อมูลอย่างมี
ประสิทธิภาพ

กลยุทธ์ที่ ๑๐ การพัฒนาให้เกิดระบบการบริหารจัดการเพื่อความมั่นคงทางด้านอาหาร

กลยุทธ์ที่ ๑๑ การยกระดับขีดความสามารถของเกษตรกรและสถาบันเกษตรกร

กลยุทธ์ที่ ๑๒ การพัฒนากลไกเพื่อเชื่อมโยงภาคีต่าง ๆ ทั้งภาคเอกชน ส่วนราชการ กลุ่มเกษตรกรและนักวิชาการใน
พื้นที่ในการเป็นหุ้นส่วนทางเศรษฐกิจในการพัฒนาภาคกลางเกษตรตลอดห่วงโซ่อุปทาน

หมุดหมายที่ ๒ ไทยเป็นจุดหมายของการท่องเที่ยวที่เน้นคุณภาพและความยั่งยืน

เป้าหมายหลักการพัฒนา

๑. การปรับโครงสร้างภาคการผลิตและบริการสู่เศรษฐกิจฐานนวัตกรรม

๒. การพัฒนาคนสำหรับโรดยุคใหม่

๓. การมุ่งสู่สังคมแห่งโอกาสและเป็นธรรม

๔. การเปลี่ยนแปลงผ่านการผลิตและบริโภคไปสู่ความยั่งยืน

เป้าหมายการพัฒนาในระดับมหุ้ดหมาย

เป้าหมายที่ ๑ การเปลี่ยนการท่องเทียะวไทยเป็นการท่องเทียะวคุณภาพสูงที่เชื่อมโยงกับอุตสาหกรรมและบริการที่มีศักยภาพอื่น

ตัวชี้วัดที่ ๑.๑ นักท่องเทียะวชาวไทยและชาวต่างชาติ มีค่าใช้จ่ายต่อวันเพิ่มขึ้นเฉลี่ยร้อยละ ๑๐ ต่อปี

ตัวชี้วัดที่ ๑.๒ อันดับดัชนีขีดความสามารถด้านการท่องเทียะวดีขึ้น โดยมีอันดับรวมไม่สูงกว่าอันดับที่ ๒๕ ด้านความปลอดภัยและการรักษาความปลอดภัยไม่สูงกว่าอันดับที่ ๕๐ ด้านความยั่งยืนด้านสิ่งแวดล้อมไม่สูงกว่าอันดับที่ ๕๐ ด้านสุขภาพ และสุขอนามัยไม่สูงกว่าอันดับที่ ๕๐ และด้านทรัพยากรทางวัฒนธรรมและการท่องเทียะวเชิงธุรกิจ ไม่สูงกว่าอันดับที่ ๒๕

ตัวชี้วัดที่ ๑.๓ ระดับความพึงพอใจของนักท่องเทียะวเพิ่มขึ้น ๐.๐๕ คะแนนต่อปี

ตัวชี้วัดที่ ๑.๔ จำนวนนักท่องเทียะวกลุ่มเดินทางซ้ำ เพิ่มขึ้นเฉลี่ยร้อยละ ๑๕ ต่อปี

เป้าหมายที่ ๒ การปรับโครงสร้างการท่องเทียะวให้พึ่งพานักท่องเทียะวในประเทศและมีการกระจายโอกาสทางเศรษฐกิจมากขึ้น

ตัวชี้วัดที่ ๒.๑ รายได้จากการท่องเทียะวเมืองท่องเทียะวรองเฉลี่ยทุกเมืองเพื่อเพิ่มขึ้นร้อยละ ๑๐ ต่อปี (ค่าเฉลี่ยถ่วงน้ำหนักของเมืองรองทั้งหมด)

ตัวชี้วัดที่ ๒.๒ รายได้จากนักท่องเทียะวชาวไทยเพิ่มขึ้นร้อยละ ๑๐ ต่อปี

ตัวชี้วัดที่ ๒.๓ มีชุมชนที่เป็นวิสาหกิจชุมชนเพื่อสังคม เพิ่มขึ้นเฉลี่ยปีละ ๕๐ ชุมชน

เป้าหมายที่ ๓ การท่องเทียะวไทยต้องมีการบริหารจัดการอย่างยั่งยืนในทุกมิติ

ตัวชี้วัดที่ ๓.๑ ผู้ประกอบการและแหล่งท่องเทียะวได้รับมาตรฐานการท่องเทียะว เพิ่มขึ้นร้อยละ ๑๐ ต่อปี

ตัวชี้วัดที่ ๓.๒ ชุมชนท่องเทียะวได้รับมาตรฐานการท่องเทียะวโดยชุมชน เพิ่มขึ้นไม่น้อยกว่าปีละ ๕๐ ชุมชน

กลยุทธ์

กลยุทธ์ที่ ๑ การส่งเสริมการพัฒนากิจกรรรมสินค้า และบริการ การท่องเทียะวมูลค่าเพิ่มสูง

กลยุทธ์ที่ ๒ การส่งเสริมการพัฒนาและยกระดับการท่องเทียะวที่มีศักยภาพรองรับนักท่องเทียะวทั่วไป

กลยุทธ์ที่ ๓ การยกระดับบริการและการบริหารจัดการการท่องเทียะวให้ได้มาตรฐาน เป็นที่ยอมรับของตลาดสากล

กลยุทธ์ที่ ๔ การสนับสนุนการพัฒนาทักษะและศักยภาพของบุคลากรในภาคการท่องเทียะว

กลยุทธ์ที่ ๕ การปรับปรุงกฎหมาย/กฎระเบียบ และขั้นตอนที่ล่าสมัยและเป็นอุปสรรคต่อการทำธุรกิจและการขอใบอนุญาตของผู้ประกอบการรายย่อย

กลยุทธ์ที่ ๖ การพัฒนาระบบข้อมูลการท่องเทียะวให้เป็นระบบการท่องเทียะวอัจฉริยะที่นักท่องเทียะว ผู้ประกอบการ และภาครัฐ สามารถเข้าถึงและใช้ประโยชน์ได้ง่าย

มหุ้ดหมายที่ ๓ ไทยเป็นฐานการผลิตยานยนต์ไฟฟ้าที่สำคัญของโลก

เป้าหมายหลักการพัฒนา

๑ การปรับโครงสร้างภาคการผลิตและบริการสู่เศรษฐกิจฐานนวัตกรรม

๒ การพัฒนาคนสำหรับโลกยุคใหม่

๓ การเปลี่ยนผ่านการผลิตและบริโภคไปสู่ความยั่งยืน

เป้าหมายการพัฒนาในระดับมหุ้ดหมาย

เป้าหมายที่ ๑ การสร้างอุปสงค์ของรถยนต์ไฟฟ้าประเภทต่าง ๆ เพื่อการใช้ในประเทศและส่งออก

ตัวชี้วัดที่ ๑.๑ ปริมาณการใช้ยานยนต์ไฟฟ้า (ยานยนต์ที่ปล่อยมลพิษเป็นศูนย์ ซึ่งหมายถึงจำนวนจดทะเบียนรถยนต์ใหม่ ประกอบด้วยรถยนต์ประเภทยานยนต์ไฟฟ้าพลังงานแบตเตอรี่ และยานยนต์ไฟฟ้าเซลล์เชื้อเพลิง จำนวน ๒๘๒,๒๔๐ คันคิดเป็นร้อยละ ๒๖ ของยานยนต์ทั้งหมด ภายในปี ๒๕๗๐

ตัวชี้วัดที่ ๑.๒ ปริมาณการผลิตยานยนต์ไฟฟ้า (ยานยนต์ที่ปล่อยมลพิษเป็นศูนย์ จำนวน ๓๘๐,๒๕๐ คัน คิดเป็นร้อยละ ๑๗ ของยานยนต์ทั้งหมดภายในปี ๒๕๗๐

ตัวชี้วัดที่ ๑.๓ ปริมาณรถยนต์ที่ได้ปรับเปลี่ยนเป็นยานยนต์ไฟฟ้าดัดแปลงเพิ่มขึ้นไม่น้อยกว่า ๔๐,๐๐๐ คัน ภายในปี ๒๕๗๐

ตัวชี้วัดที่ ๑.๔ อัตราการขยายตัวของมูลค่าการส่งออกยานยนต์ไฟฟ้าเพิ่มขึ้นร้อยละ ๕ ต่อปีหรืออัตราการขยายตัวของมูลค่าส่งออกชิ้นส่วนยานยนต์ไฟฟ้าของไทยเพิ่มขึ้นร้อยละ ๕ ต่อปี

เป้าหมายที่ ๒ ผู้ประกอบการเดิมสามารถปรับตัวไปสู่การผลิตยานยนต์ไฟฟ้าและมีการลงทุนเทคโนโลยียานยนต์ไฟฟ้าที่สำคัญภายในประเทศ

ตัวชี้วัดที่ ๒.๑ อุตสาหกรรมยานยนต์ไทยเป็นฐานการผลิตอันดับ ๑ ในอาเซียน และอยู่อันดับ ๑ ใน ๑๐ ของโลก

ตัวชี้วัดที่ ๒.๒ มูลค่าส่งเสริมการลงทุนในอุตสาหกรรมยานยนต์ไฟฟ้าและชิ้นส่วนรวมไม่น้อยกว่า ๑๓๐,๐๐๐ ล้านบาท ภายในปี ๒๕๗๐

ตัวชี้วัดที่ ๒.๓ จำนวนผู้ประกอบการในห่วงโซ่อุปทานของยานยนต์ไฟฟ้าเพิ่มขึ้นไม่น้อยกว่า ๑๔ ราย และเกิดการลงทุนเทคโนโลยีสำคัญของยานยนต์ไฟฟ้าในประเทศไทย ภายในปี ๒๕๗๐

ตัวชี้วัดที่ ๒.๔ สัดส่วนจำนวนผู้ประกอบการเดิมที่สามารถปรับเปลี่ยนธุรกิจไปสู่ธุรกิจใหม่ เพิ่มขึ้นร้อยละ ๑๐ ภายในปี ๒๕๗๐

ตัวชี้วัดที่ ๒.๕ จำนวนแรงงานเดิมที่ได้รับการพัฒนาฝีมือแรงงานด้านยานยนต์ไฟฟ้าและเข้ามาเป็นแรงงานในอุตสาหกรรมใหม่เพิ่มขึ้น ๕,๐๐๐ คนภายในปี ๒๕๗๐

เป้าหมายที่ ๓ การสร้างความพร้อมของปัจจัยสนับสนุนอย่างเป็นระบบ

ตัวชี้วัดที่ ๓.๑ มูลค่าการลงทุนด้านวิทยาศาสตร์ เทคโนโลยี วิจัย และนวัตกรรมที่เกี่ยวข้องกับยานยนต์เพิ่มขึ้น ร้อยละ ๒๐ ต่อปี

ตัวชี้วัดที่ ๓.๒ แรงงานที่ได้รับการพัฒนาฝีมือแรงงานด้านยานยนต์ไฟฟ้ามีจำนวนไม่น้อยกว่า ๓๐,๐๐๐ คน ภายในปี ๒๕๗๐

ตัวชี้วัดที่ ๓.๓ จำนวนสถานีอัดประจุไฟฟ้าสาธารณะ/หัวจ่ายชาร์จเร็ว เพิ่มขึ้น ๕,๐๐๐ หัวจ่าย ภายในปี ๒๕๗๐

ตัวชี้วัดที่ ๓.๔ จำนวนมาตรฐานด้านคุณสมบัติและความปลอดภัยของชิ้นส่วนหลักทั้งหมดของยานยนต์ไฟฟ้าเพิ่มขึ้นไม่น้อยกว่า ๑๕ ฉบับต่อปี

ตัวชี้วัดที่ ๓.๕ มลพิษทางอากาศ (ฝุ่นละอองที่มีขนาดเล็กกว่า ๒.๕ ไมครอน และปริมาณการปล่อยก๊าซเรือนกระจกในภาคคมนาคมขนส่งลดลงร้อยละ ๔ ต่อปี

กลยุทธ์

กลยุทธ์ที่ ๑ การส่งเสริมให้ผู้ใช้ในภาคส่วนต่าง ๆ ของประเทศปรับเปลี่ยนมาใช้ยานยนต์ไฟฟ้าเพิ่มมากขึ้น

กลยุทธ์ที่ ๒ การสนับสนุนให้เกิดการขยายตัวของตลาดส่งออกยานยนต์ไฟฟ้า

กลยุทธ์ที่ ๓ การกำหนดเป้าหมาย/แผน และดำเนินการเปลี่ยนผ่านอุตสาหกรรมยานยนต์เดิมไปสู่ยานยนต์ไฟฟ้าอย่างเป็นระบบชัดเจนตลอดทั้งห่วงโซ่อุปทาน ในระยะ ๕ ปี

กลยุทธ์ที่ ๔ การยกระดับขีดความสามารถของผู้ประกอบการไทยในการลงทุนผลิตยานยนต์ไฟฟ้า แบตเตอรี่และชิ้นส่วนสำคัญ

กลยุทธ์ที่ ๕ มาตรการสำหรับกลุ่มผู้ได้รับผลกระทบ

กลยุทธ์ที่ ๖ การวิจัยพัฒนาเทคโนโลยีและนวัตกรรมที่เกี่ยวข้องกับยานยนต์ไฟฟ้าและยานยนต์ไร้คนขับ

กลยุทธ์ที่ ๗ โครงสร้างพื้นฐานด้านพลังงานที่มีความพร้อมรองรับปริมาณการใช้งานยานยนต์ไฟฟ้าในอนาคตได้อย่างเหมาะสมและเพียงพอ

กลยุทธ์ที่ ๘ การปรับปรุงและจัดทำกฎระเบียบที่เกี่ยวข้องให้เอื้อกับการเติบโตอุตสาหกรรมยานยนต์ไฟฟ้าและให้
ความสำคัญกับการบูรณาการทำงานร่วมกันระหว่างรัฐและเอกชน

กลยุทธ์ที่ ๙ การผลิตและพัฒนาแรงงานให้สอดคล้องกับความต้องการของอุตสาหกรรมยานยนต์ไฟฟ้า

กลยุทธ์ที่ ๑๐ มาตรฐานด้านคุณสมบัติและความปลอดภัย

กลยุทธ์ที่ ๑๑ การสนับสนุนทุนให้กับผู้ประกอบการที่ลงทุนในอุตสาหกรรมยานยนต์พลังงานสะอาด

หมวดหมู่ที่ ๔ ไทยเป็นศูนย์กลางทางการแพทย์และสุขภาพมูลค่าสูง

เป้าหมายหลักการพัฒนา

๑. การปรับโครงสร้างภาคการผลิตและบริการสู่เศรษฐกิจฐานนวัตกรรม

๒. การพัฒนาคนสำหรับโลกยุคใหม่

๓. การมุ่งสู่สังคมแห่งโอกาสและความเป็นธรรม

๔. การเสริมสร้างความสามารถของประเทศในการรับมือกับการเปลี่ยนแปลงและความเสี่ยงภายใต้บริบทโลกใหม่

เป้าหมายการพัฒนาระดับหมวดหมู่

เป้าหมายที่ ๑ ไทยมีศักยภาพในการสร้างมูลค่าทางเศรษฐกิจจากสินค้าและบริการสุขภาพ

ตัวชี้วัดที่ ๑.๑ สัดส่วนมูลค่าเพิ่มสินค้าและบริการสุขภาพต่อผลิตภัณฑ์มวลรวมในประเทศอยู่ที่ร้อยละ ๑.๗

เป้าหมายที่ ๒ องค์ความรู้ด้านการแพทย์และสาธารณสุขมีศักยภาพเอื้อต่อการสร้างมูลค่าเพิ่มในสินค้าและบริการทาง
สุขภาพ

ตัวชี้วัดที่ ๒.๑ มูลค่าการนำเข้าครุภัณฑ์ทางการแพทย์ลดลงไม่น้อยกว่าร้อยละ ๒๐ (๒๐,๐๐๐ ล้านบาท เมื่อสิ้นสุด
แผน

เป้าหมายที่ ๓ ประชาชนไทยได้รับความเป็นธรรมในการเข้าถึงบริการสุขภาพ

ตัวชี้วัดที่ ๓.๑ สัดส่วนค่าใช้จ่ายด้านสุขภาพของครัวเรือนต่อค่าใช้จ่ายสุขภาพทั้งหมดไม่เกินร้อยละ ๑๒

เป้าหมายที่ ๔ ระบบบริหารจัดการภาวะฉุกเฉินด้านสุขภาพมีความพร้อมรองรับภัยคุกคามสุขภาพ

ตัวชี้วัดที่ ๔.๑ การประเมินผลสมรรถนะหลักในการปฏิบัติตามกฎหมายระหว่างประเทศทุกตัวมีค่าไม่ต่ำกว่า ๔ กล
ยุทธ์

กลยุทธ์ที่ ๑ การส่งเสริมบริการทางการแพทย์ที่มีประสิทธิภาพในการสร้างมูลค่าทางเศรษฐกิจ

กลยุทธ์ที่ ๒ การผลักดันให้ประเทศไทยเป็นส่วนกลางบริการเพื่อส่งเสริมสุขภาพระดับโลก

กลยุทธ์ที่ ๓ การสร้างมูลค่าเพิ่มให้อุตสาหกรรมทางการแพทย์และสุขภาพ

กลยุทธ์ที่ ๔ การสร้างเสริมขีดความสามารถทางวิชาการด้านการศึกษา วิจัย และเทคโนโลยีทางการแพทย์

กลยุทธ์ที่ ๕ การบริหารจัดการระบบบริการสุขภาพพื้นฐานความสมดุลทางเศรษฐกิจและสุขภาพของคนไทย

กลยุทธ์ที่ ๖ การยกระดับศักยภาพระบบบริหารจัดการภาวะฉุกเฉินด้านสาธารณสุข เพื่อลดผลกระทบต่อบริการทาง
เศรษฐกิจและสุขภาพ

หมวดหมู่ที่ ๕ ไทยเป็นประตูการค้าการลงทุนและยุทธศาสตร์ทางโลจิสติกส์ที่สำคัญของภูมิภาค

เป้าหมายหลักการพัฒนา

๑. การปรับโครงสร้างภาคการผลิตและบริการสู่เศรษฐกิจฐานนวัตกรรม

๒. การพัฒนาคนสำหรับโลกยุคใหม่

๓. การมุ่งสู่สังคมแห่งโอกาสและความเป็นธรรม

๔. การเปลี่ยนผ่านการผลิตและบริการสู่ความยั่งยืน

เป้าหมายการพัฒนาระดับหมวดหมู่

เป้าหมายที่ ๑ ไทยเป็นประตูการค้าการลงทุนในภูมิภาค

ตัวชี้วัดที่ ๑.๑ อันดับความสามารถและการแข่งขันด้านเศรษฐกิจ (โดยสถาบันนานาชาติเพื่อการพัฒนาการบริหารจัดการ) มีอันดับดีขึ้น

เป้าหมายที่ ๒ ไทยเป็นห่วงโซ่อุปทานของภูมิภาค

ตัวชี้วัดที่ ๒.๑ ๑ มูลค่าการส่งออกของไทยกับประเทศขยายตัวเฉลี่ยไม่น้อยกว่าร้อยละ ๖ ต่อปีหรือ

๒ สัดส่วนการลงทุนรวมต่อผลผลิตมวลรวมในประเทศเฉลี่ยไม่น้อยกว่าร้อยละ ๒๗ ต่อปี

ตัวชี้วัดที่ ๒.๒ ๑ มูลค่าการส่งออกของไทยกับประเทศไทยทั่วโลกขยายตัวเฉลี่ยไม่น้อยกว่าร้อยละ ๗ ต่อปีหรือ

๒ สัดส่วนการเติบโตของปริมาณการส่งออกสินค้าของไทยต่อการเติบโตของปริมาณการส่งออกสินค้าของโลกเฉลี่ยไม่น้อยกว่า ๑.๕ ต่อปี

เป้าหมายที่ ๓ ไทยเป็นประตูและทางเชื่อมโครงข่ายคมนาคมโลจิสติกส์ของภูมิภาค

ตัวชี้วัดที่ ๓.๑ ดัชนีวัดประสิทธิภาพด้านโลจิสติกส์ระหว่างประเทศของประเทศไทยอยู่ในอันดับไม่ต่ำกว่าอันดับที่ ๒๕ หรือคะแนนไม่ต่ำกว่า ๓.๖๐

ตัวชี้วัดที่ ๓.๒ สัดส่วนต้นทุนโลจิสติกส์ของประเทศไทยต่อผลิตภัณฑ์มวลรวมในประเทศน้อยกว่าร้อยละ ๑๑

กลยุทธ์

กลยุทธ์ที่ ๑ การสร้างจุดยืนของไทยภาคใต้บริบทโลกใหม่

กลยุทธ์ที่ ๒ การพัฒนาโครงสร้างพื้นฐานและปัจจัยสนับสนุนเพื่อเป็นประตูการค้าการลงทุนและฐานเศรษฐกิจสำคัญของภูมิภาค

กลยุทธ์ที่ ๓ ผลักดันการลงทุนเพื่อปรับโครงสร้างอุตสาหกรรมเป้าหมายสู่ thailand ๔.๐

หมุดหมายที่ ๖ ไทยเป็นศูนย์กลางอุตสาหกรรมอิเล็กทรอนิกส์อัจฉริยะและอุตสาหกรรมดิจิทัลของอาเซียน

เป้าหมายหลักการพัฒนา

๑. การปรับทรงสร้างภาคการผลิตและบริการสู่เศรษฐกิจฐานนวัตกรรม

๒. การพัฒนาคนสำหรับโลกยุคใหม่

๓. การเสริมสร้างความสามารถของประเทศในการรับมือกับการเปลี่ยนแปลงและความเสี่ยงภายใต้บริบทโลกใหม่

เป้าหมายการพัฒนาระดับหมุดหมาย

เป้าหมายที่ ๑ เศรษฐกิจดิจิทัลภายในประเทศในการขยายตัวเพิ่มขึ้น

ตัวชี้วัดที่ ๑.๑ สัดส่วนมูลค่าเพิ่มของอุตสาหกรรมเทคโนโลยีดิจิทัลต่อผลิตภัณฑ์มวลรวมในประเทศเพิ่มขึ้น เป็นร้อยละ ๓๐ ภายในปี ๒๕๗๐

ตัวชี้วัดที่ ๑.๒ มีกระดานข้อมูลดิจิทัลของภาครัฐที่สามารถติดตามจำนวนธุรกรรมงานบริการภาครัฐที่ปรับเปลี่ยนเป็นดิจิทัลภายในปี ๒๕๖๖ และงานบริการประชาชนของภาครัฐต้องปรับเปลี่ยนเป็นดิจิทัลทั้งหมดภายในปี ๒๕๗๐

ตัวชี้วัดที่ ๑.๓ มูลค่าของค่าใช้จ่ายทางการวิจัยและพัฒนาด้านนวัตกรรมเพิ่มขึ้นเป็นอย่างน้อยร้อยละ ๕ ของปีฐานภายในปี ๒๕๗๐

ตัวชี้วัดที่ ๑.๔ มีบริการอินเทอร์เน็ตความเร็วสูงที่สามารถเข้าถึงและพร้อมใช้แก่ประชาชนโดยครอบคลุมพื้นที่ทุกหมู่บ้าน พื้นที่ชุมชน และสถานที่ท่องเที่ยว

เป้าหมายที่ ๒ การส่งออกของอุตสาหกรรมอิเล็กทรอนิกส์อัจฉริยะของประเทศไทยเพิ่มขึ้น

ตัวชี้วัดที่ ๒.๑ สัดส่วนการส่งออกในอุตสาหกรรมอิเล็กทรอนิกส์อัจฉริยะของประเทศคิดเป็นร้อยละ ๖๐ ของมูลค่าการส่งออกอุตสาหกรรมไฟฟ้าและอิเล็กทรอนิกส์ทั้งหมดภายในปี ๒๕๗๐

ตัวชี้วัดที่ ๒.๒ มีบุคลากรที่มีทักษะด้าน “ผู้บูรณาการระบบอิเล็กทรอนิกส์อัจฉริยะ” เพื่อรองรับการขยายตัวของอุตสาหกรรมอิเล็กทรอนิกส์อัจฉริยะ จำนวน ๔๐๐,๐๐๐ รายภายในปี ๒๕๗๐

เป้าหมายที่ ๓ อุตสาหกรรมดิจิทัลและอุตสาหกรรมอิเล็กทรอนิกส์อัจฉริยะของประเทศมีความเข้มแข็งขึ้น

ตัวชี้วัดที่ ๓.๑ จำนวนผู้ประกอบการด้านเทคโนโลยีขนาดใหญ่ของดลกลงทุนในประเทศไทย อย่างน้อย ๓ รายภายในปี ๒๕๗๐

ตัวชี้วัดที่ ๓.๒ จำนวนสตาร์ทอัพด้านเทคโนโลยีเพิ่มขึ้นไม่น้อยกว่า ๖,๐๐๐ แห่ง ในปี ๒๕๗๐ โดย ๑ ใน ๓ เป็นผู้ประกอบการที่ย้ายมาจากต่างประเทศ

ตัวชี้วัดที่ ๓.๓ มีแรงงานที่เป็นผู้เชี่ยวชาญทางด้านดิจิทัล (ระดับ ๔ ไม่น้อยกว่าร้อยละ ๖ ของจำนวนประชากรไทย ภายในปี ๒๕๗๐

ตัวชี้วัดที่ ๓.๔ มีจุดเชื่อมต่อและแลกเปลี่ยนข้อมูลจราจรอินเทอร์เน็ตระหว่างประเทศที่ทำให้บริการดิจิทัลของไทยสามารถแข่งขันได้ ภายในปี ๒๕๗๐

กลยุทธ์

กลยุทธ์ที่ ๑ การขับเคลื่อนสังคมและเศรษฐกิจไทยด้วยดิจิทัล

กลยุทธ์ที่ ๒ การพัฒนาต่อยอดฐานอุตสาหกรรมไฟฟ้าและอิเล็กทรอนิกส์

กลยุทธ์ที่ ๓ อุตสาหกรรมดิจิทัลในประเทศที่สามารถแข่งขันได้

กลยุทธ์ที่ ๔ การพัฒนาระบบนิเวศเพื่อสนับสนุนการพัฒนาอุตสาหกรรมอิเล็กทรอนิกส์อัจฉริยะ อุตสาหกรรมและบริการดิจิทัล

หมุดหมายที่ ๗ ไทยมีวิสาหกิจขนาดกลางและขนาดย่อมที่เข้มแข็ง มีศักยภาพสูงและสามารถแข่งขันได้เป้าหมายหลักการพัฒนา

๑. การปรับโครงสร้างภาพการผลิตและบริการสู่เศรษฐกิจฐานนวัตกรรม

๒. การพัฒนาคนในโลยุคใหม่

๓. การมุ่งสู่สังคมแห่งโอกาสกับความเป็นธรรม

เป้าหมายการพัฒนาระดับหมุดหมาย

เป้าหมายที่ ๑ วิสาหกิจขนาดกลางและขนาดย่อมมีสภาพแวดล้อมที่เอื้ออำนวยต่อการเติบโตและแข่งขันได้

ตัวชี้วัดที่ ๑.๑ สัดส่วนวิสาหกิจขนาดกลางและขนาดย่อม ที่ขึ้นทะเบียนกับสำนักงานประกันสังคม (มาตรา ๓๐ ต่อ

วิสาหกิจขนาดกลางและขนาดย่อมรวมเพิ่มขึ้น เป็นร้อยละ ๒๐ สัดส่วน วิสาหกิจขนาดกลางและขนาดย่อมที่จดทะเบียนนิติบุคคลต่อวิสาหกิจขนาดกลางและขนาดย่อม รวมเพิ่มขึ้นเป็นร้อยละ ๔๐ และสัดส่วน วอวิสาหกิจขนาด

กลางและขนาดย่อม ที่จดทะเบียนภาษีมูลค่าเพิ่มต่อวิสาหกิจขนาดกลางและขนาดย่อมรวมเพิ่มขึ้นเป็นร้อยละ ๕ ในปี

๒๕๗๐ รวมทั้งสัดส่วนวิสาหกิจขนาดกลางและขนาดย่อมที่จดทะเบียนพาณิชย์ต่อวิสาหกิจขนาดกลางและขนาดย่อม

รวมเพิ่มขึ้นร้อยละ ๒๐ ในปี ๒๕๗๐

ตัวชี้วัดที่ ๑.๒ มูลค่าระดมทุนผ่านตลาดทุน ขยายตัวเฉลี่ยไม่ต่ำกว่าร้อยละ ๑๒ ต่อปี และสัดส่วนการเข้าถึงสินค้า

สินเชื่อของวิสาหกิจขนาดกลางและขนาดย่อมต่อสินเชื่อรวมเพิ่มขึ้นเป็นไปไม่น้อยกว่าร้อยละ ๖๐ ภายในปี ๒๕๗๐

ตัวชี้วัดที่ ๑.๓ อันดับความสามารถในการแข่งขันและภาวะเปราะบางทางการค้า ไม่เกินอันดับที่ ๔๐ ในปี ๒๕๗๐ มีการ

ออกกฎหมายลำดับรองภายใต้พระราชบัญญัติการแข่งขันทางการค้า พ.ศ. ๒๕๖๐ จำนวนเฉลี่ยไม่น้อยกว่า ๒ ฉบับต่อ

ปี และมีสัดส่วนของจำนวนเรื่องร้องเรียนที่พิจารณาแล้วเสร็จต่อจำนวนเรื่องร้องเรียนรวม เพิ่มขึ้นเป็น ร้อยละ ๘๐-

๘๐ ต่อปี

ตัวชี้วัดที่ ๑.๔ ระบบฐานข้อมูลวิสาหกิจขนาดกลางและขนาดย่อม ที่รัฐบาลและผู้ประกอบการวิสาหกิจขนาดกลาง

และขนาดย่อม ใช้ได้เป็นปัจจุบันและทั่วถึง

เป้าหมายที่ ๒ วิสาหกิจขนาดกลางและขนาดย่อม มีศักยภาพสูงในการดำเนินธุรกิจ สามารถยกระดับและปรับตัวเข้าสู่

การแข่งขันใหม่

ตัวชี้วัดที่ ๒.๑ สัดส่วนผลิตภัณฑ์มวลรวมในประเทศรัฐวิสาหกิจขนาดกลางและขนาดย่อมต่อผลิตภัณฑ์มวลรวมภายในประเทศ เพิ่มขึ้นเป็นร้อยละ ๔๐ และสัดส่วนมูลค่าการส่งออกของวิสาหกิจขนาดกลางและขนาดย่อมต่อการส่งออกทั้งประเทศเพิ่มขึ้นเป็นร้อยละ ๒๐ ในปี ๒๕๗๐

ตัวชี้วัดที่ ๒.๒ สัดส่วนมูลค่าพาณิชย์อิเล็กทรอนิกส์ของวิสาหกิจขนาดกลางและขนาดย่อมต่อมูลค่าพาณิชย์อิเล็กทรอนิกส์ของประเทศ เพิ่มขึ้นไม่น้อยกว่าร้อยละ ๑๐ จากปีฐาน (ปี ๒๕๖๕)

ตัวชี้วัดที่ ๒.๓ วิสาหกิจขนาดกลางและขนาดย่อม ที่เป็นผู้ส่งออกรายใหม่เพิ่มขึ้นไม่น้อยกว่า ๒,๐๐๐ รายต่อปี

ตัวชี้วัดที่ ๒.๔ ส่วนแบ่งตลาดภายในประเทศของวิสาหกิจขนาดกลางและขนาดย่อมเพิ่มขึ้นเป็นร้อยละ ๒๕ ในปี ๒๕๗๐

ตัวชี้วัดที่ ๒.๕ มูลค่าการจัดซื้อจัดจ้างจากวิสาหกิจขนาดกลางและขนาดย่อม ของภาครัฐขยายตัวเฉลี่ยไม่ต่ำกว่าร้อยละ ๕ ต่อปี

ตัวชี้วัดที่ ๒.๖ มูลค่าการจัดเก็บภาษีมูลค่าเพิ่มจากวิสาหกิจขนาดกลางและขนาดย่อมขยายตัวเฉลี่ยไม่ต่ำกว่าร้อยละ ๑๐ ต่อปี

เป้าหมายที่ ๓ วิสาหกิจขนาดกลางและขนาดย่อมสามารถเข้าถึงและได้รับการส่งเสริมอย่างมีประสิทธิภาพจากภาครัฐ

ตัวชี้วัดที่ ๓.๑ จำนวนสตาร์ทอัพ ซีรียซี ขึ้นไป เพิ่มขึ้นเป็น ๒๐ รายในปี ๒๕๗๐

ตัวชี้วัดที่ ๓.๒ จำนวนการจดทะเบียนวิสาหกิจเพื่อสังคม เพิ่มขึ้นไม่น้อยกว่าร้อยละ ๒๕ ต่อปี

กลยุทธ์

กลยุทธ์ที่ ๑ การพัฒนาระบบนิเวศให้เอื้ออำนวยต่อการทำธุรกิจและการยกระดับความสามารถในการแข่งขันของวิสาหกิจขนาดกลางและขนาดย่อม

กลยุทธ์ที่ ๒ การพัฒนาแพลตฟอร์มเชื่อมโยงฐานข้อมูลวิสาหกิจขนาดกลางและขนาดย่อมและส่งเสริมให้วิสาหกิจขนาดกลางและขนาดย่อมเข้าสู่ระบบ

กลยุทธ์ที่ ๓ จัดให้มีกลไกทางการเงินที่เหมาะสมกับลักษณะเฉพาะของวิสาหกิจขนาดกลางและขนาดย่อม เพื่อให้วิสาหกิจขนาดกลางและขนาดย่อมทุกกลุ่มสามารถเข้าถึงแหล่งเงินทุนได้อย่างทั่วถึง

กลยุทธ์ที่ ๔ การส่งเสริมการพัฒนา วิสาหกิจขนาดกลางและขนาดย่อม ให้เป็นผู้ประกอบการในยุคดิจิทัล

กลยุทธ์ที่ ๕ การยกระดับประสิทธิภาพกระบวนการส่งเสริมวิสาหกิจขนาดกลางและขนาดย่อมของภาครัฐ

กลยุทธ์ที่ ๖ การพัฒนาระบบนิเวศให้เอื้อต่อการสร้างธุรกิจสตาร์ทอัพ และผู้ประกอบการที่ขับเคลื่อนด้วยนวัตกรรมรวมทั้งให้เข้าถึงแหล่งเงินทุนที่เหมาะสม และเชื่อมโยงเข้าสู่เครือข่ายระดับโลกและยกระดับสู่ตลาดต่างประเทศ

กลยุทธ์ที่ ๗ การส่งเสริมวิสาหกิจเพื่อสังคมให้มีศักยภาพการดำเนินการในเชิงธุรกิจ

หมวดหมายที่ ๘ ไทยมีพื้นที่และเมืองอัจฉริยะที่น่าอยู่ ปลอดภัย เติบโตได้อย่างยั่งยืน

เป้าหมายหลักการพัฒนา

๑. การปรับโครงสร้างภาคการผลิตและบริการสู่เศรษฐกิจฐานนวัตกรรม

๒. การพัฒนาคนสู่โลกยุคใหม่

๓. การมุ่งสู่สังคมแห่งโอกาสและความเป็นธรรม

๔. การเปลี่ยนผ่านการผลิตและบริการไปสู่ความยั่งยืน

๕. การเสริมสร้างความสามารถของประเทศในการรับมือกับการเปลี่ยนแปลงและความเสี่ยงภายใต้บริบทโลกใหม่

เป้าหมายการพัฒนาระดับหมวดหมาย

เป้าหมายที่ ๑ การเจริญเติบโตทางเศรษฐกิจของภาคและการลงทุนในเขตเศรษฐกิจพิเศษขยายตัวเพิ่มขึ้น

ตัวชี้วัดที่ ๑.๑ อัตราการเติบโตของรายได้ต่อประชากรในภาคเพิ่มขึ้นไม่น้อยกว่าอัตราการเติบโตของรายได้ต่อประชากรของประเทศ

ตัวชี้วัดที่ ๑.๒ มูลค่าการลงทุนในเขตเศรษฐกิจพิเศษเพิ่มขึ้นตามเป้าหมายในแผนแม่บทภายใต้ยุทธศาสตร์ชาติ พ.ศ.

๒๕๖๑ -๒๕๘๐ ประเด็น ๙ เขตเศรษฐกิจพิเศษ โดยเขตพัฒนาพิเศษภาคตะวันออก มีมูลค่าการลงทุน ๕๐๐,๐๐๐

ล้านบาท พื้นที่ระยองเศรษฐกิจภายใต้มีมูลค่าการลงทุน ๑๐๐,๐๐๐ ล้านบาท และเขตพัฒนาเศรษฐกิจพิเศษ ชายแดนมีมูลค่า ๑๐,๐๐๐ ล้านบาท

เป้าหมายที่ ๒ ความไม่เสมอภาคในการกระจายได้ของภาคลดลง

ตัวชี้วัดที่ ๒.๑ สัมประสิทธิ์ความไม่เสมอภาคในการกระจายรายได้ของภาคต่ำกว่าสัมประสิทธิ์ความไม่เสมอภาคของประเทศ

ตัวชี้วัดที่ ๒.๒ สัดส่วนผู้มีงานทำในแต่ละภาคเพิ่มสูงขึ้นกว่าสัดส่วนผู้มีงานทำของภาคในปี ๒๕๖๓ ยกเว้น กรุงเทพมหานครมีสัดส่วนผู้มีงานทำไม่เกินร้อยละ ๑๓ ของจำนวนผู้มีงานทำทั้งหมด

เป้าหมายที่ ๓ การพัฒนาเมืองให้มีความน่าอยู่ อย่างยั่งยืน มีความพร้อมในการรับมือและปรับตัวต่อการเปลี่ยนแปลงทุกรูปแบบ เพื่อให้ประชาชนทุกกลุ่มมีคุณภาพชีวิตที่ดีอย่างทั่วถึง

ตัวชี้วัดที่ ๓.๑ เมืองอัจฉริยะมีจำนวนรวมทั้งสิ้นไม่ต่ำกว่า ๑๐๕ พื้นที่ ภายในปี ๒๕๕๗๐

ตัวชี้วัดที่ ๓.๒ เมืองน่าอยู่อย่างยั่งยืนมีจำนวนมากขึ้น

กลยุทธ์

กลยุทธ์ที่ ๑ การสร้างความเข้มแข็งเศรษฐกิจฐานราก

กลยุทธ์ที่ ๒ การส่งเสริมกลไกความร่วมมือภาครัฐ เอกชน และประชาชนสังคมเพื่อการพัฒนาพื้นที่และเมือง

กลยุทธ์ที่ ๓ การสร้างความพร้อมด้านโครงสร้างพื้นฐานโลจิสติกส์และดิจิทัลรองรับพื้นที่เศรษฐกิจหลักและเมือง

กลยุทธ์ที่ ๔ การเสริมสร้างความเข้มแข็งในการบริหารจัดการพื้นที่และเมือง

หมุดหมายที่ ๔ ไทยมีความยากจนข้ามรุ่นลดลง และมีความคุ้มครองทางสังคมที่เพียงพอ เหมาะสม

เป้าหมายการหลักการพัฒนา

๑. การพัฒนาคนสำหรับโลกยุคใหม่

๒. การมุ่งสู่สังคมแห่งโอกาสและความเป็นธรรม

เป้าหมายการพัฒนาระดับหมุดหมาย

เป้าหมายที่ ๑ ครัวเรือนที่มีแนวโน้มกลายเป็นครัวเรือนยากจนข้ามรุ่น มีโอกาสในการเลื่อนสถานะทางเศรษฐกิจและสังคม จนสามารถหลุดพ้นจากความยากจนได้อย่างยั่งยืน

ตัวชี้วัดที่ ๑.๑ ทุกครัวเรือนที่ถูกคัดกรองว่า มีแนวโน้มกลายเป็นครัวเรือนยากจนข้ามรุ่นในปี ๒๕๖๕ สามารถหลุดพ้นจากสถานการณ์มีแนวโน้มเป็นครัวเรือนยากจนข้ามรุ่นภายในปี ๒๕๗๐

ตัวชี้วัดที่ ๑.๒ อัตราการเข้าเรียนสุทธิแบบปรับของเด็กจากครัวเรือนยากจนข้ามรุ่นระดับมัธยมศึกษาตอนต้น

ไม่ต่ำกว่าร้อยละ ๑๐๐ และระดับมัธยมศึกษาตอนปลายหรือเทียบเท่า ไม่ต่ำกว่าร้อยละ ๗๐

ตัวชี้วัดที่ ๑.๓ เหตุจากครัวเรือนยากจนข้ามรุ่น เติบโตไปเป็นรายงานที่มีทักษะ หรือสำเร็จการศึกษาใน

ระดับอุดมศึกษาหรือเทียบเท่า เพิ่มขึ้นไม่ต่ำกว่าร้อยละ ๕๐

ตัวชี้วัดที่ ๑.๔ สัดส่วนของเด็กปฐมวัยในครัวเรือนยากจนข้ามรุ่น มีปัญหาพัฒนาการไม่เป็นไปตามเกณฑ์ ลดลง ร้อยละ ๒๐

เป้าหมายที่ ๒ คนทุกช่วงวัยได้รับการคุ้มครองทางสังคมที่เพียงพอต่อการดำรงชีวิต

ตัวชี้วัดที่ ๒.๑ ดัชนีรวมของความคุ้มครองทางสังคมมีค่าไม่ต่ำกว่า ๑๐๐ โดยดัชนีรวมของความคุ้มครองทางสังคมประกอบด้วย ๓ มิติ โดยมีตัวชี้วัดในแต่ละมิติ ดังนี้

๑ ความคุ้มครองทางสังคมสำหรับวัยเด็ก

(๑) อัตราการเข้าถึงบริการเลี้ยงดูเด็กปฐมวัยเพิ่มขึ้น (๐-๒ ปี เพิ่มขึ้นไม่ต่ำกว่าร้อยละ ๕๐

๒ ความคุ้มครองทางสังคมสำหรับวัยแรงงาน

(๑) รายงานที่อยู่ในระบบประกันสังคม มีสัดส่วนไม่น้อยกว่าร้อยละ ๖๐ ของกำลังแรงงานรวม

(๒) จำนวนผู้ที่อยู่ในระบบการออมเพื่อการเกษียณภาคสมัครใจที่ภาครัฐจ่ายสมทบเพิ่มขึ้น ไม่ต่ำกว่าร้อยละ ๑๐๐ (๓) แรงงานที่อยู่ภายใต้การจ้างงานทุกประเภทได้รับความคุ้มครองโดยกฎหมายแรงงาน

๓ ความคุ้มครองทางสังคมสำหรับผู้สูงวัย

(๑) สัดส่วนผู้สูงอายุที่ยากจนลดลง เหลือไม่เกินร้อยละ ๔

(๒) สัดส่วนของผู้สูงอายุที่มีภาวะพึ่งพิงที่เข้าถึงบริการดูแลระยะยาวด้านสาธารณสุขในระบบหลักประกันสุขภาพแห่งชาติ เพิ่มขึ้นไม่ต่ำกว่าร้อยละ ๗๐

กลยุทธ์

กลยุทธ์ที่ ๑ การแก้ปัญหาความยากจนความร้อนแบบมุ่งเป้าหมายให้ครัวเรือนหลุดพ้นความยากจนอย่างยั่งยืน

กลยุทธ์ที่ ๒ การสร้างโอกาสที่เสมอภาคแก่เด็กจากครัวเรือนยากจนข้ามรุ่น

กลยุทธ์ที่ ๓ การยกระดับความคุ้มครองทางสังคมสำหรับคนทุกช่วงวัย

กลยุทธ์ที่ ๔ การพัฒนาระบบของคุ้มครองทางสังคมให้มีประสิทธิภาพ

กลยุทธ์ที่ ๕ การบูรณาการฐานข้อมูลเพื่อลดความยากจนข้ามรุ่นและจัดความคุ้มครองทางสังคม

หมุดหมายที่ ๑๐ ไทยมีเศรษฐกิจหมุนเวียนและสังคมคาร์บอนต่ำ

เป้าหมายหลักการพัฒนา

๑. การปรับโครงสร้างภาคการผลิตและบริการสู่เศรษฐกิจฐานนวัตกรรม

๒. การมุ่งสู่สังคมแห่งโอกาสและความเป็นธรรม

๓. การเปลี่ยนผ่านการผลิตและบริโภคไปสู่ความยั่งยืน

๔. การเสริมสร้างความสามารถในการรับมือกับความเสี่ยงและการเปลี่ยนแปลงภายใต้บริบทโลกใหม่

เป้าหมายการพัฒนาระดับหมุดหมาย

เป้าหมายที่ ๑ มูลค่าผลิตภัณฑ์มวลรวมในประเทศด้วยเศรษฐกิจหมุนเวียนเพิ่มขึ้น สามารถสนับสนุนการขยายตัวทางเศรษฐกิจได้ไม่น้อยกว่าร้อยละ ๑ ในปี ๒๕๗๐

ตัวชี้วัดที่ ๑.๑ มูลค่าผลิตภัณฑ์มวลรวมในประเทศด้วยเศรษฐกิจหมุนเวียนเพิ่มขึ้น สามารถสนับสนุนการขยายตัวทางเศรษฐกิจได้ไม่น้อยกว่าร้อยละ ๑ ในปี ๒๕๗๐

ตัวชี้วัดที่ ๑.๒ การบริโภควัสดุในประเทศมีปริมาณลดลงไม่น้อยกว่าร้อยละ ๒๕ ในปี ๒๕๗๐

ตัวชี้วัดที่ ๑.๓ ดัชนีการหมุนเวียนวัสดุสำหรับผลิตภัณฑ์เป้าหมาย (พลาสติก วัสดุก่อสร้าง เกษตร - อาหาร เพิ่มขึ้นไม่น้อยกว่าร้อยละ ๑๐ ในปี ๒๕๗๐

เป้าหมายที่ ๒ การอนุรักษ์ พื้นฟูและใช้ประโยชน์จากทรัพยากรธรรมชาติอย่างยั่งยืน

ตัวชี้วัดที่ ๒.๑ คะแนนดัชนีสมรรถนะด้านสิ่งแวดล้อมดีขึ้น ดิติด้านดับ ๑ ใน ๓ ของประเทศในภูมิภาคเอเชียตะวันออกเฉียงใต้ โดยคะแนนไม่น้อยกว่า ๕๕ คะแนนในปี ๒๕๗๐

ตัวชี้วัดที่ ๒.๒ พื้นที่ป่าไม่เพิ่มขึ้น โดยเป็นป่าไม้ธรรมชาติ ร้อยละ ๓๓ และพื้นที่ป่าเศรษฐกิจเพื่อการใช้ประโยชน์ร้อยละ ๑๒ ของพื้นที่ประเทศภายในปี ๒๕๗๐

เป้าหมายที่ ๓ การสร้างสังคมคาร์บอนต่ำและยั่งยืนตัว

ตัวชี้วัดที่ ๓.๑ สัดส่วนของการใช้พลังงานขั้นสุดท้ายเพิ่มขึ้น มีสัดส่วนไม่น้อยกว่าร้อยละ ๒๔ ภายในปี ๒๕๗๐

ตัวชี้วัดที่ ๓.๒ การนำขยะกลับมาใช้ประโยชน์มาเพิ่มขึ้น โดยมีอัตราการนำขยะกลับมาใช้ใหม่ของประเทศ

ไม่ต่ำกว่าร้อยละ ๔๐ ของปริมาณขยะที่นำกลับมาใช้ใหม่ได้ ภายในปี ๒๕๗๐

ตัวชี้วัดที่ ๓.๓ ปริมาณขยะต่อหัวในปี ๒๕๗๐ ลดลงจากปี ๒๕๖๐ ร้อยละ ๑๐

กลยุทธ์

กลยุทธ์ที่ ๑ การพัฒนาอุตสาหกรรมและบริการตามหลักเศรษฐกิจหมุนเวียนและสังคมคาร์บอนต่ำ

กลยุทธ์ที่ ๒ การสร้างรายได้สุทธิให้ชุมชน ท้องถิ่น และเกษตรกร จากเศรษฐกิจหมุนเวียนและสังคมคาร์บอนต่ำ
กลยุทธ์ที่ ๓ การฟื้นฟูทรัพยากรธรรมชาติและเพิ่มประสิทธิภาพการใช้ทรัพยากรอย่างชาญฉลาดบนหลักปรัชญาของเศรษฐกิจพอเพียง

กลยุทธ์ที่ ๔ การพัฒนาเทคโนโลยี นวัตกรรมและกลไกสนับสนุนเศรษฐกิจหมุนเวียนและสังคมคาร์บอนต่ำ

กลยุทธ์ที่ ๕ การปรับพฤติกรรมทางเศรษฐกิจและการดำรงชีวิตเข้าสู่วิถีชีวิตใหม่อย่างยั่งยืน

หมวดหมู่ที่ ๑๑ ไทยสามารถลดความเสี่ยงและผลกระทบจากภัยธรรมชาติและการเปลี่ยนแปลงสภาพภูมิอากาศ เป้าหมายหลักการพัฒนา

๑. การเปลี่ยนผ่านการผลิตและบริโภคไปสู่ความยั่งยืน

๒. การเสริมสร้างความสามารถของประเทศไทยในการรับมือกับการเปลี่ยนแปลงและความเสี่ยงภายใต้บริบทโลกใหม่

เป้าหมายการพัฒนาในระดับหมวดหมู่

เป้าหมายที่ ๑ ความเสียหายและผลกระทบจากภัยธรรมชาติและการเปลี่ยนแปลงสภาพภูมิอากาศลดลง

ตัวชี้วัดที่ ๑.๑ จำนวนประชากรส่วนที่เสียชีวิต สูญหาย และได้รับผลกระทบโดยตรงจากภัยธรรมชาติลดลง เมื่อเทียบกับค่าเฉลี่ยในแผนพัฒนา ฯ ฉบับที่ ๑๒ ในแต่ละภัย

ตัวชี้วัดที่ ๑.๒ ความสูญเสียทางเศรษฐกิจจากภัยธรรมชาติโดยตรงต่อผลิตภัณฑ์รวมของประเทศ (รวมถึงความเสียหายที่เกิดกับโครงสร้างพื้นฐานและการหยุดชะงักของการบริการขั้นพื้นฐานที่สำคัญลดลงเมื่อเทียบกับค่าเฉลี่ยในแผนพัฒนา ฯ ฉบับที่ ๑๒

ตัวชี้วัดที่ ๑.๓ จำนวนพื้นที่และมูลค่าความเสียหายจากภัยธรรมชาติลดลงเมื่อเทียบกับค่าเฉลี่ยในแผนพัฒนา ฯ ฉบับที่ ๑๒

เป้าหมายที่ ๒ ความเสี่ยงจากภัยธรรมชาติและการเปลี่ยนแปลงสภาพภูมิอากาศลดลง

ตัวชี้วัดที่ ๒.๑ มีแผนที่แสดงพื้นที่เสี่ยงจากภัยธรรมชาติและการเปลี่ยนแปลงสภาพภูมิอากาศในระดับพื้นที่โดยเฉพาะพื้นที่สำคัญด้านต่าง ๆ หรือระดับจังหวัดอย่างครอบคลุม เชื่อมโยงกับฐานข้อมูลของมิติทางเศรษฐกิจสังคม และสิ่งแวดล้อมที่สำคัญ

ตัวชี้วัดที่ ๒.๒ การมีแผนจัดการป้องกันความเสี่ยงจากภัยธรรมชาติและการเปลี่ยนแปลงสภาพภูมิอากาศในระดับพื้นที่ โดยเฉพาะพื้นที่สำคัญ

ตัวชี้วัดที่ ๒.๓ การเตือนภัยที่มีประสิทธิภาพ (ครอบคลุมภัยสำคัญ สามารถเชื่อมโยงระดับพื้นที่ ระดับประเทศและระดับโลก มีความแม่นยำ ทันต่อเวลา และสามารถเข้าถึงกลุ่มเปราะบางได้

เป้าหมายที่ ๓ สังคมไทยมีภูมิคุ้มกันจากภัยธรรมชาติและการเปลี่ยนแปลงสภาพภูมิอากาศ

ตัวชี้วัดที่ ๓.๑ ชุมชน ท้องถิ่น อาสาสมัคร และเครือข่าย ที่สามารถจัดการความเสี่ยงจากภัยธรรมชาติและการเปลี่ยนแปลงสภาพภูมิอากาศเบื้องต้นได้ด้วยตนเอง เพิ่มขึ้นเป็นร้อยละ ๘๐ ภายในปี ๒๕๗๐ และมีการจัดฝึกอบรมการป้องกันและบรรเทาผลกระทบจากภัยธรรมชาติและการเปลี่ยนแปลงสภาพภูมิอากาศครอบคลุมทุกพื้นที่ของประเทศ

ตัวชี้วัดที่ ๓.๒ ระดับความสำเร็จในการสร้างความตระหนักรู้ในระดับชุมชนและการมีส่วนร่วมในการส่งข้อมูลจากพื้นที่เกิดภัยเข้าสู่ระบบเตือนภัยส่วนกลาง

ตัวชี้วัดที่ ๓.๓ องค์กรปกครองส่วนท้องถิ่นมีองค์ความรู้ และมีแผนในการจัดการด้านภัยธรรมชาติและ การเปลี่ยนแปลงสภาพภูมิอากาศ

ตัวชี้วัดที่ ๓.๔ ประชาชนสามารถเข้าถึงและใช้ประโยชน์จากระบบประกันภัยพิบัติผลทางการเกษตรและการเปลี่ยนแปลงสภาพภูมิอากาศ

ตัวชี้วัดที่ ๓.๕ มีกองทุนเพื่อสนับสนุนการป้องกันและลดผลกระทบจากภัยธรรมชาติและ การเปลี่ยนแปลงสภาพภูมิอากาศ รวมถึงการศึกษาวิจัยและเป็นแหล่งงานรับประกันภัยต่อ

กลยุทธ์

กลยุทธ์ที่ ๑ การป้องกันและลดผลกระทบจากภัยธรรมชาติและเปลี่ยนแปลงสภาพภูมิอากาศในพื้นที่สำคัญ

กลยุทธ์ที่ ๒ การพัฒนาและเพิ่มศักยภาพประชาชนและชุมชน ในการรับมือกับภัยธรรมชาติและ การเปลี่ยนแปลงสภาพภูมิอากาศ

กลยุทธ์ที่ ๓ การใช้วิทยาศาสตร์และเทคโนโลยีในการบริหารจัดการความเสี่ยงจากภัยธรรมชาติและ การเปลี่ยนแปลงสภาพภูมิอากาศ

กลยุทธ์ที่ ๔ การอนุรักษ์ฟื้นฟูทรัพยากรธรรมชาติและระบบนิเวศเพื่อป้องกันและลดผลกระทบจากภัยธรรมชาติและ การเปลี่ยนแปลงสภาพภูมิอากาศ

กลยุทธ์ที่ ๕ การส่งเสริมความร่วมมือกับต่างประเทศเพื่อบริหารจัดการ และลดความเสี่ยงจากภัยธรรมชาติและ การเปลี่ยนแปลงสภาพภูมิอากาศ

หมุดหมายที่ ๑๒ ไทยมีกำลังคนสมรรถนะสูง มุ่งเรียนรู้อย่างต่อเนื่อง ตอบโจทย์การพัฒนาแห่งอนาคต

เป้าหมายหลักการพัฒนา

๑. การพัฒนาคนสำหรับโลกยุคใหม่

๒. การมุ่งสู่สังคมแห่งโอกาสและความเป็นธรรม

เป้าหมายการพัฒนาระดับหมุดหมาย

เป้าหมายที่ ๑ คนไทยได้รับการพัฒนาอย่างเต็มศักยภาพในทุกช่วงวัย มีสมรรถนะที่จำเป็นสำหรับโลกยุคใหม่

มีคุณลักษณะตามบรรทัดฐานที่ดีของสังคม มีคุณธรรม จริยธรรม และมีภูมิคุ้มกันต่อการเปลี่ยนแปลงอย่างพลิกโฉมฉับพลันของโลก สามารถดำรงชีวิตร่วมกันในสังคมและอย่างสงบสุข

ตัวชี้วัดที่ ๑.๑ ดัชนีพัฒนาการเด็กสมวัย เพิ่มขึ้นเป็นร้อยละ ๘๘ เมื่อสิ้นสุดแผน

ตัวชี้วัดที่ ๑.๒ ร้อยละของนักเรียนที่มีสมรรถนะจากการประเมินโปรแกรมประเมินสมรรถนะนักเรียนมาตรฐานสากลไม่ถึงระดับพื้นฐานของทั้ง ๓ วิชา ในแต่ละกลุ่มโรงเรียน ลดลงร้อยละ ๘ เมื่อสิ้นสุดแผน

ตัวชี้วัดที่ ๑.๓ ทุนชีวิตเด็กและเยาวชนไทยเพิ่มขึ้นร้อยละ ๓ เมื่อสิ้นสุดแผน

ตัวชี้วัดที่ ๑.๔ จำนวนนักศึกษาที่เข้าร่วมการจัดการศึกษาเพื่อพัฒนาบัณฑิตฐานสมรรถนะเพิ่มเป็นร้อยละ ๓๐

ตัวชี้วัดที่ ๑.๕ ผลิตภาพแรงงานไม่ต่ำกว่าร้อยละ ๔ ต่อปี

ตัวชี้วัดที่ ๑.๖ จำนวนผู้สูงอายุที่ประสบปัญหาความยากจนหลายมิติลดลงร้อยละ ๒๐ ต่อปี

เป้าหมายที่ ๒ กำลังคนมีสมรรถนะสูง สอดคล้องกับความต้องการของภาคการผลิตเป้าหมายและสามารถสร้างงานอนาคต

ตัวชี้วัดที่ ๒.๑ ดัชนีความสามารถในการแข่งขันของสภาเศรษฐกิจโลกด้านทักษะ คะแนนเพิ่มขึ้นร้อยละ ๒๐ เมื่อสิ้นสุดแผน

ตัวชี้วัดที่ ๒.๒ การจัดอันดับในด้านบุคลากรผู้มีความสามารถของสถาบันการศึกษานานาชาติ มีคะแนนเพิ่มขึ้นร้อยละ ๓ ต่อปี

ตัวชี้วัดที่ ๒.๓ จำนวนและมูลค่าของธุรกิจสตาร์ทอัพเพิ่มขึ้น

เป้าหมายที่ ๓ ประชาชนทุกกลุ่มเข้าถึงการเรียนรู้ตลอดชีวิต

ตัวชี้วัดที่ ๓.๑ การประเมินสมรรถนะผู้ใหญ่ในระดับนานาชาติของคนไทยในทุกด้าน ไม่ต่ำกว่าค่าเฉลี่ยของประเทศที่เขารับการประเมิน

ตัวชี้วัดที่ ๓.๒ กลุ่มประชากรอายุ ๑๕ - ๒๔ ปี ที่ไม่ได้เรียน ไม่ได้ทำงาน หรือไม่ได้ฝึกอบรม ไม่เกินร้อยละ ๕ เมื่อสิ้นสุดแผน

กลยุทธ์

กลยุทธ์ที่ ๑ คนไทยทุกช่วงวัยได้รับการพัฒนาในทุกมิติ

กลยุทธ์ที่ ๒ การพัฒนากำลังคนสมรรถนะสูง

กลยุทธ์ที่ ๓ ส่งเสริมการเรียนรู้ตลอดชีวิต

หมุดหมายที่ ๑๓ ไทยมีภาครัฐที่ทันสมัย มีประสิทธิภาพ และตอบโจทย์ประชาชน

เป้าหมายหลักการพัฒนา

๑. การมุ่งสู่สังคมแห่งโอกาสและความเป็นธรรม

๒. การเสริมสร้างความสามารถของประเทศในการรับมือกับความเสี่ยงและการเปลี่ยนแปลงภายใต้บริบทโลกใหม่

เป้าหมายการพัฒนาในระดับหมุดหมาย

เป้าหมายที่ ๑ การบริการภาครัฐ มีคุณภาพ เข้าถึงได้

ตัวชี้วัดที่ ๑.๑ ความพึงพอใจและคุณภาพการให้บริการของภาครัฐ ไม่น้อยกว่าร้อยละ ๙๐

เป้าหมายที่ ๒ ภาครัฐที่มีขีดสมรรถนะสูง คล่องตัว

ตัวชี้วัดที่ ๒.๑ ผลการสำรวจรัฐบาลอิเล็กทรอนิกส์ ในองค์ประกอบ ดัชนีรัฐบาลอิเล็กทรอนิกส์ ดัชนีการมีส่วนร่วมทางอิเล็กทรอนิกส์ ดัชนีทุนมนุษย์ และดัชนีการให้บริการภาครัฐออนไลน์ ไม่ต่ำกว่าอันดับที่ ๔๐ ของโลก และมีคะแนนไม่ต่ำกว่า ๐.๘๒

กลยุทธ์

กลยุทธ์ที่ ๑ พัฒนาศูนย์บริการให้บริการภาครัฐที่ตอบโจทย์ สะดวก และประหยัด

กลยุทธ์ที่ ๒ ปรับเปลี่ยนการบริหารจัดการและโครงสร้างของภาครัฐให้ยืดหยุ่น เชื่อมโยง เปิดกว้างและมีประสิทธิภาพ เพื่อรองรับการเปลี่ยนแปลงที่เอื้อต่อการพัฒนาประเทศ

กลยุทธ์ที่ ๓ ปรับเปลี่ยนภาครัฐเป็นรัฐบาลดิจิทัลที่ใช้ข้อมูลในการบริหารจัดการเพื่อการพัฒนาประเทศ

กลยุทธ์ที่ ๔ สร้างระบบบริหารภาครัฐที่ส่งเสริมการปรับเปลี่ยนและพัฒนาบุคลากรให้มีทักษะที่จำเป็นในการให้บริการภาครัฐดิจิทัล และปรับปรุงกฎหมาย ระเบียบ มาตรการภาครัฐให้เอื้อต่อการพัฒนาประเทศ

(๓ Sustainable Development Goals (SDGs) เป้าหมายการพัฒนาที่ยั่งยืน

เป้าหมายทั้ง ๑๗ เป้าหมาย ประกอบด้วย

เป้าหมายที่ ๑ : ขจัดความยากจนทุกรูปแบบในทุกพื้นที่

เป้าหมายที่ ๒ : ยุติความหิวโหย บรรลุความมั่นคงทางอาหารและยกระดับโภชนาการและส่งเสริมเกษตรกรรมที่ยั่งยืน

เป้าหมายที่ ๓ : สร้างหลักประกันว่าคนมีชีวิตที่มีสุขภาพดีและส่งเสริมความเป็นอยู่ที่ดีสำหรับทุกคนในทุกวัย

เป้าหมายที่ ๔ : สร้างหลักประกันว่าทุกคนมีการศึกษาที่มีคุณภาพอย่างครอบคลุมและเท่าเทียม และสนับสนุนโอกาสในการเรียนรู้ตลอดชีวิต

เป้าหมายที่ ๕ : บรรลุความเท่าเทียมระหว่างเพศ และเสริมอำนาจให้แก่สตรีและเด็กหญิง

เป้าหมายที่ ๖ : สร้างหลักประกันว่าจะมีการจัดให้มีน้ำและสุขอนามัยสำหรับทุกคนและมีการบริหารจัดการที่ยั่งยืน

เป้าหมายที่ ๗ : สร้างหลักประกันให้ทุกคนสามารถเข้าถึงพลังงานสมัยใหม่ที่ยั่งยืนในราคาที่ย่อมเยา

เป้าหมายที่ ๘ : ส่งเสริมการเติบโตทางเศรษฐกิจที่ต่อเนื่อง ครอบคลุม และยั่งยืน การจ้างงานเต็มที่ มีผลิตภาพ และการมีงานที่เหมาะสมสำหรับทุกคน

เป้าหมายที่ ๙ : สร้างโครงสร้างพื้นฐานที่มีความทนทาน ส่งเสริมการพัฒนาอุตสาหกรรมที่ครอบคลุมและยั่งยืน และส่งเสริมนวัตกรรม

เป้าหมายที่ ๑๐ : ลดความไม่เสมอภาคภายในประเทศและระหว่างประเทศ

เป้าหมายที่ ๑๑ : ทำให้เมืองและการตั้งถิ่นฐานของมนุษย์มีความครอบคลุม ปลอดภัย มีภูมิต้านทานและยั่งยืน

เป้าหมายที่ ๑๒ : สร้างหลักประกันให้มีรูปแบบการผลิตและการบริโภคที่ยั่งยืน

เป้าหมายที่ ๑๓ : ปฏิบัติการอย่างเร่งด่วนเพื่อต่อสู้การเปลี่ยนแปลงสภาพภูมิอากาศและผลกระทบที่เกิดขึ้น

เป้าหมายที่ ๑๔ : อนุรักษ์และใช้ประโยชน์จากมหาสมุทร ทะเล และทรัพยากรทางทะเลอย่างยั่งยืนเพื่อการพัฒนาที่ยั่งยืน

เป้าหมายที่ ๑๕ : ปกป้อง ป่าชุมชน และสนับสนุนการใช้ระบบนิเวศบนบกอย่างยั่งยืน จัดการป่าไม้อย่างยั่งยืนต่อสู่การกลายสภาพเป็นทะเลทราย หยุดการเสื่อมโทรมของที่ดินและพื้นสภาพดิน และหยุดยั้งการสูญเสียมลพิษทางชีวภาพ

เป้าหมายที่ ๑๖ : ส่งเสริมสังคมที่สงบสุขและครอบคลุมเพื่อการพัฒนาที่ยั่งยืน ให้ทุกคนเข้าถึงความยุติธรรม และสร้างสถาบันที่มีประสิทธิภาพ รับผิดชอบ และครอบคลุมในทุกระดับ

เป้าหมายที่ ๑๗ : เสริมความเข้มแข็งให้แก่กลไกการดำเนินงานและฟื้นฟูหุ้นส่วนความร่วมมือระดับโลกเพื่อการพัฒนาที่ยั่งยืน



๔ แผนพัฒนาจังหวัดลพบุรี

วิสัยทัศน์

“ ลพบุรีเมืองน่าอยู่ ด้วยสิ่งแวดล้อมดี มีอาหารปลอดภัย และท่องเที่ยววิถีใหม่ ”

ประเด็นการพัฒนาจังหวัดลพบุรี แบ่งออกเป็น ๔ ประเด็นการพัฒนา ดังนี้

แผนพัฒนาท้องถิ่น (พ.ศ. ๒๕๖๖ - ๒๕๗๐) แก้ไข ครั้งที่ ๑/๒๕๖๖

ประเด็นการพัฒนาที่ ๑ สร้างมูลค่าเพิ่มสินค้าเกษตรปลอดภัย ส่งเสริมธุรกิจฐานราก

วัตถุประสงค์

๑. ภาคการเกษตรเติบโตสูงขึ้น ด้วยการพัฒนาผลิตภาพ และคุณภาพสินค้าเกษตร มุ่งสู่เกษตรปลอดภัย เกษตรอินทรีย์ และการแปรรูปสินค้าเกษตรที่มีมูลค่าสูง

๒. ผู้ประกอบการภาคเกษตร ได้รับการพัฒนาศักยภาพอย่างทั่วถึง ตลอดทั้งห่วงโซ่มูลค่า

ประเด็นการพัฒนาที่ ๒ พัฒนา พื้นฟู และยกระดับการท่องเที่ยวพร้อมรับการท่องเที่ยววิถีใหม่

วัตถุประสงค์

๑. ยกระดับแหล่งท่องเที่ยวพร้อมรับการท่องเที่ยววิถีใหม่

๒. การค้าและสินค้าชุมชนมีการขยายตัวเพิ่มสูงขึ้น

๓. เพิ่มรายได้จากการท่องเที่ยว

ประเด็นการพัฒนาที่ ๓ เพิ่มพื้นที่สีเขียว ลดขยะ พัฒนาพลังงานทดแทน และอนุรักษ์สิ่งแวดล้อม

วัตถุประสงค์

๑. ส่งเสริมการใช้พลังงานทดแทน และกิจกรรมที่เป็นมิตรต่อสิ่งแวดล้อม

๒. การบริหารจัดการสิ่งแวดล้อม สิ่งปฏิภนในพื้นที่อย่างถูกวิธี

๓. มีการอนุรักษ์และฟื้นฟูทรัพยากรธรรมชาติในพื้นที่

ประเด็นการพัฒนาที่ ๔ พัฒนาคุณภาพชีวิตทุกกลุ่มทุกช่วงวัย เรียนรู้ตลอดชีวิต เสริมสร้างสุขภาวะที่ดี

เมืองลพบุรีมีความสงบสุข

วัตถุประสงค์

๑. คนทุกช่วงวัยมีสุขภาวะที่ดี มีการเรียนรู้ตลอดชีวิต และมีคุณภาพชีวิตที่ดีขึ้น

๒. ประชาชนมีความมั่นคง ปลอดภัย ในชีวิตและทรัพย์สิน

(๕ ยุทธศาสตร์ขององค์การบริหารส่วนจังหวัดลพบุรี

วิสัยทัศน์

วิสัยทัศน์การพัฒนาขององค์การบริหารส่วนจังหวัดลพบุรี

“ชุมชนเข้มแข็ง สังคมคุณภาพ สู่มืองอัจฉริยะ ”

ค่านิยมเมืองอัจฉริยะ

หมายถึง เมืองที่ใช้ประโยชน์จากเทคโนโลยี และนวัตกรรมที่ทันสมัยและชาญฉลาด เพิ่มประสิทธิภาพของการให้บริการและการบริหารจัดการเมือง ลดค่าใช้จ่าย และการใช้ทรัพยากรของเมือง และประชากรเป้าหมาย โดยเน้นการออกแบบ/การจัดการที่ดี การมีส่วนร่วมของภาคธุรกิจและภาคประชาชนในการพัฒนาเมือง ภายใต้แนวความคิดการพัฒนาเมืองน่าอยู่ เมืองทันสมัยให้ประชาชนในเมืองมีคุณภาพชีวิตที่ดี มีความสุข อย่างยั่งยืน เมืองอัจฉริยะ แบ่งออกเป็น ๗ ประเภท ได้แก่

๑. สิ่งแวดล้อมอัจฉริยะ (Smart Environment

๒. เศรษฐกิจอัจฉริยะ (Smart Economy

๓. การเดินทางและขนส่งอัจฉริยะ (Smart Mobility

- ๔.พลังงานอัจฉริยะ (Smart Energy
- ๕.พลเมืองอัจฉริยะ (Smart People
- ๖.การดำรงชีวิตอัจฉริยะ (Smart Living
- ๗.การบริหารภาครัฐอัจฉริยะ (Smart Governance

พันธกิจ

- ๑.การส่งเสริมและพัฒนาระบบสุขภาพคุณภาพชีวิตเด็ก สตรี คนชรา ผู้ด้อยโอกาส ผู้ยากไร้ และผู้พิการ
- ๒.ส่งเสริมการออกกำลังกาย กีฬา และนันทนาการ แก่ประชาชนทุกช่วงวัย
- ๓.ส่งเสริมการจัดการศึกษา ศิลปะ จารีตประเพณี ภูมิปัญญาและวัฒนธรรมท้องถิ่น
- ๔.ส่งเสริมและพัฒนาระบบสาธารณสุข
- ๕.ส่งเสริมการประกอบอาชีพ เศรษฐกิจฐานราก การเกษตร และการท่องเที่ยว
- ๖.สร้างระบบคมนาคมขนส่ง สาธารณูปโภค สาธารณูปการที่ได้มาตรฐานและทั่วถึง
- ๗.เสริมสร้างความสงบเรียบร้อย และความปลอดภัยในชีวิตและทรัพย์สินของประชาชน
- ๘.พัฒนาเทคโนโลยี และระบบสารสนเทศให้ทันต่อการเปลี่ยนแปลง
- ๙.การจัดการทรัพยากรธรรมชาติและสิ่งแวดล้อม และพัฒนาพลังงานทดแทน
- ๑๐.บริหารจัดการภาครัฐ ให้มีความโปร่งใสตรวจสอบได้ และให้ประชาชนเข้ามามีส่วนร่วมในการดำเนินงาน

๒ ยุทธศาสตร์การพัฒนา

- ยุทธศาสตร์การพัฒนาที่ ๑ พัฒนาคุณภาพชีวิต สังคม ทรัพยากรธรรมชาติและสิ่งแวดล้อม
- ยุทธศาสตร์การพัฒนาที่ ๒ พัฒนาระบบคมนาคมขนส่งและการเกษตร
- ยุทธศาสตร์การพัฒนาที่ ๓ บริหารจัดการท่องเที่ยววิถีใหม่ (New Normal และอนุรักษ์วัฒนธรรมประเพณีท้องถิ่น
- ยุทธศาสตร์การพัฒนาที่ ๔ พัฒนาการบริหารจัดการภาครัฐแนวใหม่ (New Public Management

(๖ ยุทธศาสตร์การพัฒนาขององค์กรปกครองส่วนท้องถิ่นในเขตจังหวัดลพบุรี

ยุทธศาสตร์การพัฒนาขององค์กรปกครองส่วนท้องถิ่นในเขตจังหวัดลพบุรี มี ๕ ยุทธศาสตร์การพัฒนา ดังนี้

- ๑.ยุทธศาสตร์ที่ ๑ พัฒนาศักยภาพทางเศรษฐกิจเชิงสร้างสรรค์ เข้มแข็งและยั่งยืน
- ๒.ยุทธศาสตร์ที่ ๒ บริหารจัดการด้านการท่องเที่ยวอย่างยั่งยืน
- ๓.ยุทธศาสตร์ที่ ๓ เพิ่มขีดความสามารถทางการศึกษา กีฬา ศาสนา วัฒนธรรม ประเพณี และพัฒนาคุณภาพชีวิต
- ๔.ยุทธศาสตร์ที่ ๔ ท้องถิ่นสะอาด บริหารจัดการทรัพยากรธรรมชาติและสิ่งแวดล้อมอย่างยั่งยืน
- ๕.ยุทธศาสตร์ที่ ๕ การบริหารจัดการองค์กรปกครองส่วนท้องถิ่นให้มีประสิทธิภาพ

(๗) ยุทธศาสตร์การพัฒนาของอำเภอชัยบาดาล

วิสัยทัศน์

ชัยบาดาลแหล่งเรียนรู้ เมืองน่าอยู่ คู่เศรษฐกิจที่ยั่งยืน

ยุทธศาสตร์การพัฒนาอำเภอชัยบาดาล มี ๕ ยุทธศาสตร์การพัฒนาดังนี้

ยุทธศาสตร์ที่ ๑ สร้างอัตลักษณ์ของทรัพยากรการท่องเที่ยว อำเภอชัยบาดาลสู่การเพิ่มมูลค่าทางเศรษฐกิจ

เป้าประสงค์ การอนุรักษ์สิ่งแวดล้อมและใช้ทรัพยากรธรรมชาติอย่างยั่งยืน

กลยุทธ์ ๑. การอนุรักษ์สิ่งแวดล้อมและใช้ทรัพยากรธรรมชาติอย่างยั่งยืน

๒. เพื่อเพิ่มผลผลิตและมูลค่าของผลิตผลทางการเกษตรและลดต้นทุนการผลิต

ยุทธศาสตร์ที่ ๒ พื้นฟูอนุรักษ์ป่าไม้ ดินและน้ำสู่การจัดการอย่างยั่งยืน

เป้าประสงค์ การอนุรักษ์สิ่งแวดล้อมและใช้ทรัพยากรธรรมชาติอย่างยั่งยืน

กลยุทธ์ ๑. การอนุรักษ์สิ่งแวดล้อมและใช้ทรัพยากรธรรมชาติอย่างยั่งยืน

ยุทธศาสตร์ที่ ๓ ลดมลพิษสู่สังคมสุขภาวะ

เป้าประสงค์ ประชาชนมีความมั่นคงปลอดภัยในชีวิตและทรัพย์สิน

กลยุทธ์ ๑. เสริมสร้างคุณภาพชีวิตประชาชนให้มีสุขภาวะที่ดี

ยุทธศาสตร์ที่ ๔ เป็นศูนย์กลางของการศึกษาเพื่อพัฒนาท้องถิ่น

เป้าประสงค์ สร้างแหล่งศึกษาเรียนรู้ในชุมชน เพิ่มทักษะเพื่อพัฒนากระบวนการผลิตให้ได้ผลผลิตเพิ่มมากขึ้นอย่างยั่งยืน

กลยุทธ์ ๑. พัฒนาประชาชนให้มีความรู้ ทักษะที่ดี

ยุทธศาสตร์ที่ ๕ เสริมสร้างครอบครัวเข้มแข็งสู่สังคมแห่งความปลอดภัย

เป้าประสงค์ ประชาชนมีความมั่นคงปลอดภัยในชีวิตและทรัพย์สิน

กลยุทธ์ ๑. การรักษาความปลอดภัยในชีวิตและทรัพย์สิน

๒. การป้องกันและแก้ไขปัญหาเสพติด

๔.๓ นโยบายและทิศทางการพัฒนาท้องถิ่น

นโยบายของนายกองค์การบริหารส่วนตำบลนาโสม

วิสัยทัศน์

วิสัยทัศน์การพัฒนาของนายกองค์การบริหารส่วนตำบลนาโสม

“ ส่งเสริมคุณภาพชีวิตให้ดี

ชุมชนเข้มแข็งและสามัคคี

แหล่งเกษตรกรรม

น้อมนำเศรษฐกิจพอเพียง ”

ตามที่นายกองค์การบริหารส่วนตำบลนาโสม
ในคราวการประชุมสภาองค์การบริหารส่วนตำบลนาโสม
ที่ ๑/๒๕๖๕ เมื่อวันที่ ๖ มกราคม ๒๕๖๕ จำนวน ๗ ด้าน ดังนี้

ได้แถลงนโยบายต่อสภาองค์การบริหารส่วนตำบลนาโสม
สมัยประชุมสามัญ ประจำปี พ.ศ. ๒๕๖๕ สมัยที่ ๑ ครั้งที่

๑. นโยบายด้านการพัฒนาโครงสร้างพื้นฐาน

องค์การบริหารส่วนตำบลนาโสม มุ่งเน้นที่จะพัฒนาโครงสร้างพื้นฐานที่สำคัญของตำบลเพื่อส่งเสริมศักยภาพเศรษฐกิจและพัฒนาคุณภาพชีวิตของประชาชนและเป็นการวางรากฐานการพัฒนาอย่างยั่งยืนอย่างมีประสิทธิภาพตลอดจนความสะอาด ความปลอดภัย โดยมีแนวทาง ดังนี้

๑.๑ การขยายเขตไฟฟ้า และปรับปรุงขยายบริการไฟฟ้าสาธารณะ ปรับปรุงขยายบริการไฟฟ้าสาธารณะแสงสว่างให้ครอบคลุมทั่วถึง รวมถึงการประสานงานกับการไฟฟ้าส่วนภูมิภาค เพื่อจัดให้มีไฟฟ้าสำหรับครัวเรือนในตำบลที่ยังไม่มีไฟฟ้าใช้ และผู้ใช้รถใช้ถนนสัญจรไปมาได้อย่างปลอดภัย ช่วยป้องกันมิให้เกิดอุบัติเหตุ บริเวณที่เกิดบ่อยในช่วงกลางคืน ลดอาชญากรรมให้ประชาชนที่สัญจร และเดินเท้าเกิดความปลอดภัย

๑.๒ การพัฒนาระบบการก่อสร้าง ปรับปรุง และบำรุงรักษาทางบกและทางเชื่อมระหว่างหมู่บ้าน ตำบล โดยการปรับปรุง บำรุง พัฒนาถนน ซอย ท่อระบายน้ำ ให้มีสภาพดีและความสะอาดมากยิ่งขึ้นในเขตพื้นที่ตำบล นาโสม และถนนที่เชื่อมต่อระหว่างหมู่บ้านหรือตำบลให้เป็นถนนที่ได้มาตรฐาน เพื่อให้ประชาชนสามารถสัญจรไปมา และขนส่งสินค้าทางการเกษตรให้มีความสะดวกรวดเร็ว และใช้ประโยชน์ได้ตลอดทั้งปี

๑.๓ เสริมสร้างมาตรการในการป้องกัน และแก้ไขปัญหาน้ำท่วมขังในชุมชน ให้มีและบำรุงทางระบายน้ำ โดยการก่อสร้างและปรับปรุงท่อระบายน้ำ รางระบายน้ำ รวมถึงระบบระบายน้ำเพื่อแก้ไขปัญหาน้ำท่วมขังอย่างเป็นระบบ

๑.๔ ประสานงานกับหน่วยงานที่เกี่ยวข้องในการปรับปรุงผังเมืองรวมให้มีความทันสมัยและเป็นไปตามข้อบัญญัติของกฎหมายที่เกี่ยวข้อง ตลอดจนเกิดประโยชน์ในการใช้ที่ดินอย่างสูงสุด

๑.๕ ปรับปรุงสภาพภูมิทัศน์ของตำบลให้สวยงามและน่าอยู่ เพื่อบริการส่งเสริม และพัฒนาสถานที่ท่องเที่ยว

๒. นโยบายการพัฒนาแหล่งน้ำ

ด้วยสถานการณ์ปัจจุบันเกิดปัญหาภัยแล้งส่งผลให้ประชาชนประสบภาวะขาดแคลนน้ำอุปโภค บริโภคและน้ำเพื่อการเกษตร สาเหตุส่วนหนึ่งมาจากสภาพปัญหาแหล่งน้ำที่เกิดจากธรรมชาติและหน่วยงานต่าง ๆ สร้างขึ้น อาจมีสภาพตื้นเขินหรือชำรุดทรุดโทรม ไม่สามารถกักเก็บน้ำไว้ใช้ในช่วงฤดูแล้งได้ ส่งผลกระทบต่อคุณภาพชีวิตและความเป็นอยู่ของประชาชน องค์การบริหารส่วนตำบลนาโสมจึงมีแนวทางแก้ไข ดังนี้

๒.๑ ปรับปรุงมาตรฐานการผลิตน้ำประปา และระบบผลิตน้ำประปา โดยการพัฒนาระบบการผลิตน้ำประปาให้มีคุณภาพตามมาตรฐานเพื่อให้ประชาชนได้มีน้ำอุปโภค บริโภค โดยการสนับสนุนบริหารจัดการก่อสร้างปรับปรุงซ่อมแซมระบบการผลิตน้ำประปาเพื่อให้เพียงพอต่อความต้องการของชุมชน และมีการตรวจสอบคุณภาพน้ำประปาให้เหมาะสมการใช้อุปโภค บริโภคอย่างสม่ำเสมอ

๒.๒ พัฒนาแหล่งน้ำสำหรับให้ประชาชนได้อุปโภคบริโภคให้มากขึ้น ส่งเสริม และคลองชลประทาน โดยการขุดลอก ซ่อมแซม ปรับปรุง แหล่งน้ำที่มีอยู่ในตำบลรวมทั้งการจัดหาแหล่งน้ำใหม่ เช่น บ่อน้ำตื้น บ่อน้ำบาดาล เป็นต้น

และกำจัดวัชพืชตามแหล่งน้ำ เพื่อกักเก็บน้ำไว้ใช้การอุปโภค บริโภค และทำการเกษตรของประชาชนในตำบลนาโสม
ทั้งที่ดำเนินการเองหรือประสานงานขอรับการสนับสนุนจากหน่วยงานอื่น

๓. นโยบายด้านการศึกษา ศาสนา วัฒนธรรม ภูมิปัญญาท้องถิ่น กีฬา และนันทนาการ

องค์การบริหารส่วนตำบลนาโสม จะส่งเสริมและสนับสนุนระบบการศึกษาทั้งในและนอกระบบอย่างต่อเนื่อง
และส่งเสริมให้มีการเรียนรู้ตลอดชีวิตพัฒนาระบบเครือข่ายสารสนเทศเพื่อการเรียนรู้ชุมชน ตลอดจนส่งเสริม
จริยธรรม วัฒนธรรมท้องถิ่น และรักษาประเพณีท้องถิ่นให้ยั่งยืน รวมถึงการให้ประชาชนมีสุขภาพร่างกายแข็งแรง
มีแนวทางดังนี้

๓.๑ พัฒนาระดับการศึกษาให้มีคุณภาพและทันสมัย พร้อมทั้งการเตรียมความพร้อมเด็กโดยส่งเสริมการ
จัดศูนย์พัฒนาเด็กเล็กในชุมชนและตำบล และส่งเสริมการเรียนรู้ได้อย่างตลอดชีวิต ตามแนวทางการปฏิรูป
การศึกษาเพื่อเป้าหมายการพัฒนาทรัพยากรมนุษย์ให้มีความรู้ มีสุขภาพกาย สุขภาพจิตที่สมบูรณ์ และสามารถ
พัฒนาตนเองอย่างต่อเนื่องและยั่งยืน ได้แก่

- ร่วมมือกับสถานศึกษาพัฒนาคุณภาพผู้เรียนให้เป็นคนเก่ง ดี มีความสุข และดำรงความเป็นไทย

- ร่วมมือกับสถาบันการศึกษาในท้องถิ่นตลอดจนนักวิชาการเพื่อสร้างความโดดเด่น ทางวิชาการ
ของผู้เรียนทุกระดับ

- ส่งเสริม สนับสนุน และประสานงานการพัฒนาอาคารสถานที่ สื่อการเรียน
การสอน แหล่งการเรียนรู้ ทั้งภายในสถานศึกษา และภายนอกสถานศึกษา เพื่อให้เอื้อต่อการ
จัดการศึกษาของสถานศึกษาในตำบล

๓.๒ ส่งเสริมสนับสนุนการพัฒนากระบวนการทางการศึกษาทั้งในระบบ นอกระบบตามอัธยาศัยและ
ดำเนินงานเรื่องการศึกษาให้กับเด็กปฐมวัย ให้ได้รับการพัฒนาในทุก ๆ ด้าน และพัฒนาวิชาการสู่มาตรฐาน

๓.๓ ส่งเสริมและสนับสนุนการศึกษาเพื่อพัฒนาประสิทธิภาพการเรียนการสอนของนักเรียนของโรงเรียนใน
เขตพื้นที่ตำบลนาโสม

๓.๔ สนับสนุน ส่งเสริมการจัดกิจกรรมด้านศาสนา วัฒนธรรมและประเพณีของท้องถิ่น เช่น การจัดงาน
ประเพณีต่าง ๆ การจัดงานสืบสานวัฒนธรรมของอำเภอ

๓.๕ ฟื้นฟู และส่งเสริมศิลปวัฒนธรรม ขนบธรรมเนียมประเพณี และภูมิปัญญา ท้องถิ่นให้เป็นเอกลักษณ์
และส่งเสริมความรู้ความเข้าใจถึงรากฐานของวัฒนธรรมท้องถิ่น และร่วมมือกันเผยแพร่ รักษา สืบต่อวัฒนธรรม
ประเพณีอันดีงามให้เป็นเอกลักษณ์ของท้องถิ่นสืบไป สอดคล้องกับคำกล่าวที่ว่า “ สืบต่อภูมิปัญญาท้องถิ่น
จากรุ่นสู่รุ่น ”

๓.๖ ส่งเสริมสนับสนุนให้เด็ก เยาวชน และประชาชนทั่วไป ได้รับการอบรม การศึกษา เรียนรู้ คำสอนทาง
พระพุทธศาสนา และแนวปฏิบัติของชาวพุทธ

๓.๗ ส่งเสริมและสนับสนุนการกีฬาทุกประเภท และทุกระดับ ให้มีมาตรฐาน และ ส่งเสริมสนับสนุนให้มี
การแข่งขันกีฬาเพื่อก่อให้เกิดความสามัคคี และปลูกฝังค่านิยมที่ดี ต่อการกีฬา

๓.๘ ปรับปรุงและพัฒนาสถานที่นันทนาการและสถานที่ออกกำลังกาย เพื่อให้ประชาชนได้ใช้ประโยชน์อย่าง
เต็มที่ จัดหาอุปกรณ์กีฬา อุปกรณ์ออกกำลังกาย เพื่อให้ร่างกายแข็งแรงปลอดภัยจากโรคภัยต่าง ๆ

๓.๙ ส่งเสริมสนับสนุนให้มีการจัดตั้งกลุ่มหรือชมรมกีฬาชนิดต่าง ๆ ในตำบลนาโสม

๔. นโยบายพัฒนาด้านสังคมและคุณภาพชีวิต

องค์การบริหารส่วนตำบลนาโสม จะดำเนินการส่งเสริมและยกระดับให้ประชาชนมีคุณภาพชีวิตที่ดีทั้งด้านสาธารณสุข สวัสดิการสังคมความปลอดภัยในชีวิตทรัพย์สิน การส่งเสริมความรู้ในการดูแลสุขภาพ ส่งเสริมสุขภาพ และการป้องกันโรคเชิงรุกในชุมชนและสถานศึกษาอย่างทั่วถึง พัฒนาศักยภาพในการปฏิบัติงานด้านสาธารณสุข พัฒนาคุณภาพชีวิตผู้สูงอายุ ผู้พิการ ผู้ด้อยโอกาสในชุมชน มีแนวทางดังนี้

๔.๑ ให้การสงเคราะห์ สนับสนุนและสร้างโอกาสให้กลุ่มผู้ยากไร้หรือผู้มีรายได้น้อย ผู้พิการ หรือทุพพลภาพ ผู้ด้อยโอกาส ผู้ติดเชื้อเอดส์และผู้สูงอายุ ให้มีคุณภาพชีวิตที่ดี สามารถพึ่งตนเองได้ รวมทั้งได้รับการช่วยเหลือคุ้มครองและได้รับบริการอย่างทั่วถึงและเป็นธรรม

๔.๒ ดำเนินการแก้ไขปัญหาคุณภาพชีวิตของประชาชน ส่งเสริมสนับสนุนการสาธารณสุขมูลฐาน การป้องกันและควบคุมโรคติดต่อ เช่น การยับยั้งการแพร่ระบาดของโรคติดต่อเชื้อไวรัสโคโรนา ๒๐๑๙ ตลอดจนการแก้ไขปัญหาและผลกระทบที่มีต่อประชาชน

๔.๓ ดำเนินการป้องกันปราบปรามและแก้ไขปัญหายาเสพติดทุกประเภทด้วยการ ประสานงานและให้ความร่วมมือกับหน่วยงานที่เกี่ยวข้องอย่างเต็มที่ เพื่อป้องกันมิให้การแพร่ระบาดของยาเสพติด

๔.๔ ส่งเสริมการสาธารณสุขและการอนามัยแก่ประชาชนโดยทั่วถึงเพื่อเสริมสร้าง โอกาสให้ประชาชนเป็นผู้มีสุขภาพพลานามัยที่ดี มีความรู้ความเข้าใจและตระหนักถึงความสำคัญของการป้องกันและการดูแลสุขภาพของตนเองและครอบครัว

๔.๕ ส่งเสริมการพัฒนากระบวนการเรียนรู้ร่วมกับเครือข่ายบริการ สาธารณสุข อปพร. อสม. และองค์การเอกชนในการช่วยเหลือการกู้ภัยฉุกเฉินผู้ป่วยได้อย่างทันท่วงที

๔.๖ การป้องกันและบรรเทาสาธารณภัย จะดำเนินการจัดหาเครื่องมือใช้ที่ทันสมัย และมีประสิทธิภาพ การพัฒนาขีดความสามารถของบุคลากรให้มีความสามารถในการปฏิบัติงานช่วยเหลือประชาชน

๔.๗ เสริมสร้างและดูแลให้ประชาชนมีความมั่นคงและความปลอดภัยในชีวิต และ ทรัพย์สินของประชาชน ในเขตตำบลโดยมุ่งเน้นมาตรการทั้งการป้องกัน แก้ไขพร้อมทั้งการส่งเสริม และประสานงานในการจัดระบบป้องกันและบรรเทาสาธารณภัยอย่างมีประสิทธิภาพยิ่งขึ้น และทันท่วงที

๔.๘ เสริมสร้างความเข้มแข็งของชุมชนให้ประชาชนและการบริหารสาธารณสุขอนามัยสมบูรณ์ แข็งแรง และมีสุขภาพจิตที่ดี การดูแลสุขภาพสุขภาพอนามัยของประชาชน โดยประชาชนเพื่อประชาชน

๕. นโยบายด้านเศรษฐกิจ

เนื่องจากสถานการณ์ปัจจุบันเกิดความถดถอยทางด้านเศรษฐกิจ ด้านการส่งเสริม ด้านการพัฒนาภายในท้องถิ่น ดังนั้น เพื่อเป็นการสนับสนุนและเพิ่มศักยภาพของกลุ่มให้มีความ เข้มแข็งและยั่งยืน องค์การบริหารส่วนตำบลนาโสม จึงมีแนวทางในการส่งเสริมสนับสนุนและผลักดันให้มีกระบวนการสร้างรายได้ ลดรายจ่าย ให้กับประชาชนทุกระดับ โดยส่งเสริมแนวทางเศรษฐกิจแบบพอเพียงตามศักยภาพของชุมชนในระดับฐานรากของตำบล โดยมีแนวทาง ดังนี้

๕.๑ ส่งเสริมกลุ่มอาชีพและพัฒนาฝีมือแรงงาน ให้เติบโตและเข้มแข็งเพื่อพัฒนาศักยภาพของกลุ่มให้มีความเข้มแข็งอย่างยั่งยืน พัฒนาอาชีพที่เหมาะสมกับสภาวะแวดล้อมของท้องถิ่นและกระตุ้นให้เกิดการพัฒนากระบวนการสร้างระบบเศรษฐกิจชุมชน ขยายเครือข่าย โดยจัดหาแหล่งรองรับสินค้าหรือตลาดส่งออกสินค้าของกลุ่มอาชีพ

๕.๒ ส่งเสริมสนับสนุนประชาชนในตำบลนาโสม โดยลดภาระค่าใช้จ่าย เพิ่มรายได้และลดรายจ่ายในครัวเรือนโดยยึดหลักเศรษฐกิจพอเพียงตามแนวทางพระราชดำริของพระบาทสมเด็จพระปรมินทรมหาภูมิพลอดุลยเดชมหิตลธิเบศรราชาธิบติ จักรีนถบดินทร สยามมินทราชาธิราช บรมนาถบพิตร

๕.๓ การพัฒนาอาชีพโดยมุ่งเน้นให้มีการรวมกลุ่มเพื่อจัดตั้งเป็นกลุ่มอาชีพผลิตสินค้า สร้างเครือข่าย จัดหาแหล่งรองรับสินค้า สอดคล้องกับความต้องการของตลาด โดยใช้กลไกตลาดนำการผลิตและประสานความร่วมมือกับองค์กรต่าง ๆ เพื่อเพิ่มช่องทางการตลาด

๕.๔ ส่งเสริม สนับสนุนและผลักดันให้มีกระบวนการสร้างรายได้ให้กับ ประชาชนทุกระดับ โดยจะส่งเสริมแนวทางเศรษฐกิจพอเพียงตามศักยภาพของชุมชน เพื่อสร้างรายได้ในระดับครอบครัว และส่งเสริมการรวมตัวรวมกลุ่ม เพื่อดำเนินเศรษฐกิจระดับชุมชน ได้แก่ โครงการหนึ่งตำบลหนึ่งผลิตภัณฑ์ วิสาหกิจชุมชน เป็นต้น

๕.๕ ส่งเสริมการประกอบอาชีพ และเพิ่มรายได้ของประชาชนให้สามารถ ช่วยเหลือตนเองและครอบครัวได้ โดยจัดหลักสูตรอบรมส่งเสริมอาชีพต่างๆ แก่ประชาชน รวมทั้งกลุ่มต่างๆ ในตำบล เช่น กลุ่มสตรี กลุ่มเยาวชน กลุ่มอาชีพทั่วไป เป็นต้น

๕.๖ ส่งเสริม และสนับสนุนให้มีสถานที่จำหน่ายสินค้าของชุมชน ของที่ระลึก ร้านค้าชุมชน และส่งเสริมระบบการตลาดให้ชุมชน

๖. นโยบายด้านทรัพยากรธรรมชาติและสิ่งแวดล้อม

ในปัจจุบันปัญหาด้านทรัพยากรธรรมชาติและสิ่งแวดล้อมเป็นปัญหาที่มีความสำคัญ การอนุรักษ์ฟื้นฟูทรัพยากรธรรมชาติและสิ่งแวดล้อม จึงมีความสำคัญอย่างยิ่ง โดยมีแนวทางการดำเนินงานดังนี้

๖.๑ ส่งเสริมและสนับสนุนการบริหารจัดการขยะมูลฝอยในชุมชนตั้งแต่ต้นทาง กลางทาง และปลายทาง ได้อย่างถูกต้องตามหลักวิชาการ มีประสิทธิภาพและและการรณรงค์การคัดแยกขยะ นำขยะกลับมาใช้ประโยชน์ รวมทั้งป้องกันและควบคุมการเพิ่มขึ้นของปริมาณขยะมูลฝอยในครัวเรือน หมู่บ้าน และตำบล

๖.๒ ส่งเสริมและสนับสนุนการทำโครงการเพื่อกระตุ้นจิตสำนึก สร้างความตระหนักในการรักษาทรัพยากรธรรมชาติและสิ่งแวดล้อมให้ประชาชนตระหนักถึงคุณค่า และความสำคัญของทรัพยากรธรรมชาติและสิ่งแวดล้อม พร้อมทั้งเข้ามามีส่วนร่วมในการบำรุงรักษา ฟื้นฟูทรัพยากรธรรมชาติและสิ่งแวดล้อมด้วยความสมัครใจ อันเป็นหนทางนำไปสู่การพัฒนาแบบยั่งยืนในอนาคต และร่วมมือกับหน่วยงานต่าง ๆ ในการอนุรักษ์ทรัพยากรธรรมชาติ

๖.๓ การจัดการขยะอันตรายให้ถูกหลักสุขาภิบาล ที่มีมาตรฐานโดยความร่วมมือกับหน่วยงานอื่นที่รับผิดชอบ ร่วมกันกำจัดขยะอันตรายได้อย่างถูกหลักวิธี ปราศจากมลพิษ

๖.๔ สนับสนุนส่งเสริมให้ชุมชนมุ่งรักษาความสะอาดและความเป็นระเบียบเรียบร้อยของชุมชนและสถานที่ต่าง ๆ ในตำบลให้เป็นเมืองน่าอยู่

๗. นโยบายด้านการเมืองและการบริหารหลักระรมาภิบาล

การพัฒนาการเมืองและการบริหาร เพื่อให้บรรลุตามเจตนารมณ์ของรัฐธรรมนูญแห่งราชอาณาจักรไทย พ.ศ.๒๕๖๐ ที่ได้ให้ความสำคัญกับการกระจายอำนาจการปกครองสู่ท้องถิ่น ในการกำหนดนโยบาย การบริหาร การเงิน การคลัง การบริหารงานบุคคล ดังนั้นจึงมีความจำเป็นที่จะต้องเพิ่มประสิทธิภาพในการการปฏิบัติตามภารกิจที่เพิ่มขึ้นขององค์การบริหารส่วนตำบล ตลอดจนการเสริมสร้างจิตสำนึกของพนักงาน เจ้าหน้าที่และลูกจ้างในการบริการประชาชน ให้ได้รับความสะดวก รวดเร็วและเกิดความพึงพอใจ มีแนวทางดังนี้

๗.๑ พัฒนาองค์การบริหารส่วนตำบลนาโสมให้เป็นองค์กรธรรมาภิบาล มีหลักการบริหารจัดการตามหลักการบริหารกิจการบ้านเมืองและสังคมที่ดีและเป็นหน่วยบริการสังคมที่ดี มีมาตรฐานด้วยการส่งเสริมสร้างความร่วมมือประสานงานกับทุกฝ่ายที่เกี่ยวข้อง สร้างกระบวนการเรียนรู้ เพื่อพัฒนาศักยภาพและยกระดับแก่สมาชิกท้องถิ่น ข้าราชการ พนักงานและลูกจ้าง ซึ่งเป็นทรัพยากรบุคคลอันสำคัญ พร้อมทั้งสร้างเสริมการพัฒนาระบบการบริการ สาธารณะที่ดีมีมาตรฐาน สร้างความสะดวก ลดขั้นตอนการปฏิบัติงาน สร้างบุคลากรให้มีคุณภาพและมีจิตสำนึกในการบริการเพื่อรองรับการบริการแต่ละด้านให้เกิดประโยชน์สูงสุดต่อประชาชน

๗.๒ ส่งเสริมสนับสนุนกระบวนการมีส่วนร่วมทางการบริหารและการเมืองภายใต้ระบบประชาธิปไตยโดยการพัฒนาระบบกลไกการทำงานในระบบสภาท้องถิ่น ควบคู่ไปกับการพัฒนาระบบประชาธิปไตยของชุมชนและภาคประชาชน

๗.๓ ส่งเสริม สนับสนุนการจัดทำและประสานแผนพัฒนาองค์การบริหารส่วนจังหวัด กับแผนพัฒนาของ องค์การบริหารส่วนตำบล เพื่อให้ระบบแผนพัฒนาเกิดผลเป็นรูปธรรม เช่น การสนับสนุนโครงการพัฒนาที่เกิ นศักยภาพขององค์กรปกครองส่วนท้องถิ่น

๗.๔ ปรับปรุงประสิทธิภาพการบริการประชาชน ปลุกฝังให้บุคลากรปฏิบัติหน้าที่ด้วยจิตสำนึกรับผิดชอบต่อน หน้าที่ มีคุณธรรม จริยธรรม บริการด้วยรอยยิ้ม และอัธยาศัยที่ดี สร้างความพึงพอใจต่อประชาชนผู้มารับบริการ

๗.๕ ส่งเสริม สนับสนุน การดำเนินงานตามนโยบายของรัฐบาล และนโยบายของ อำเภอ และของจังหวัด เพื่อสร้างเสถียรภาพและความมั่นคงในการพัฒนาเศรษฐกิจ สังคม การเมือง และเพื่อประโยชน์สุขของประชาชน ก่อให้เกิดความเป็นท้องถิ่นมั่นคงชุมชนเข้มแข็ง

๗.๖ นำวิชาการและเทคโนโลยีที่ทันสมัยมาใช้ในการบริการประชาชนให้ได้รับความ สะดวกเพิ่มขึ้น และ เหมาะสมกับความเจริญของบ้านเมือง รวมทั้งทบทวนระเบียบ ขั้นตอน และวิธีการปฏิบัติงานเพื่อให้การบริหารงาน มีความยืดหยุ่น มีประสิทธิผล โปร่งใส ตรวจสอบได้ และมีการประเมินผลที่เป็นระบบและเป็นธรรม

๗.๗ เพิ่มประสิทธิภาพในการจัดเก็บรายได้และให้ความเป็นธรรมแก่ผู้มีหน้าที่เสียภาษี รับฟังความคิดเห็น จากประชาชน ตามครรลองของระบอบประชาธิปไตย ตั้งแต่กระบวนการร่วมคิด ร่วมทำ ร่วมตรวจสอบ ซึ่งจะ ส่งเสริมให้มีระบบการตรวจสอบความโปร่งใส และปฏิบัติงานอย่างเป็นระบบ

๗.๘ จัดให้มีศูนย์รับเรื่องร้องเรียน ร้องทุกข์ (Call Center) ที่มีระบบการประสานงานไปยังส่วนที่รับผิดชอบ พร้อมติดตามการดำเนินการแก้ไขและรายงานผู้ที่ร้องเรียน-ร้องทุกข์ ได้รับทราบผลหรือความคืบหน้า

(๒) ยุทธศาสตร์ขององค์การบริหารส่วนตำบลนาโสม

๒.๑ วิสัยทัศน์ (VISSION)

องค์การบริหารส่วนตำบลนาโสมได้กำหนดวิสัยทัศน์ เพื่อเป็นสภาพการณ์ในอนาคต ซึ่งเป็นจุดมุ่งหมายและความคาดหวังที่จะให้เกิดขึ้นหรือบรรลุผลในอนาคตข้างหน้า องค์การบริหารส่วนตำบลนาโสมเป็นองค์การบริหารส่วนตำบลขนาดกลาง ที่มีประชากรส่วนใหญ่ประกอบอาชีพเกษตรเป็นหลัก ได้กำหนดวิสัยทัศน์ในการพัฒนาท้องถิ่น ดังนี้

“ นาโสมเมืองน่าอยู่ คู่เศรษฐกิจการเกษตร เขตอนุรักษ์ ยึดหลักธรรมาภิบาล ”

พันธกิจ (MISSION)

๑. การส่งเสริมอาชีพให้แก่ประชาชนโดยยึดหลักปรัชญาเศรษฐกิจพอเพียง
๒. การสงเคราะห์ผู้สูงอายุ ผู้พิการ ผู้ด้อยโอกาส ผู้ติดเชื้อเอชไอวีและผู้ประสบสาธารณภัย
๓. การเสริมสร้างชุมชนให้มีความเข้มแข็งและห่างไกลยาเสพติด
๔. การส่งเสริมการศึกษา
๕. การส่งเสริมการสาธารณสุข
๖. การส่งเสริมและสืบสานวัฒนธรรมประเพณี
๗. การพัฒนาบุคลากรให้มีความรู้และพัฒนาระบบเทคโนโลยีสารสนเทศและเครื่องมือเครื่องใช้ให้ทันสมัย อยู่เสมอเพื่อเอื้อต่อการอำนวยความสะดวกแก่ประชาชน
๘. การพัฒนาโครงสร้างพื้นฐาน
๙. การพัฒนาแหล่งน้ำ
๑๐. การอนุรักษ์ทรัพยากรธรรมชาติและสิ่งแวดล้อม

๒.๒ ยุทธศาสตร์การพัฒนา

องค์การบริหารส่วนตำบลนาโสม มียุทธศาสตร์การพัฒนา จำนวน ๖ ยุทธศาสตร์ ดังนี้

ยุทธศาสตร์ที่ ๑ การเสริมสร้างความมั่นคงและความสงบสุขของรัฐ

- แผนงานบริหารงานทั่วไป
- แผนงานสร้างความเข้มแข็งของชุมชน
- แผนงานการรักษาความสงบภายใน

ยุทธศาสตร์ที่ ๒ การพัฒนาคน การศึกษา และสังคมที่มีคุณภาพ

- แผนงานการศึกษา
- แผนงานสาธารณสุข
- แผนงานการศาสนา วัฒนธรรมและนันทนาการ
- แผนงานสังคมสงเคราะห์
- แผนงานเคหะและชุมชน

ยุทธศาสตร์ที่ ๓ การพัฒนาเศรษฐกิจชุมชน

- แผนงานสร้างความเข้มแข็งของชุมชน

ยุทธศาสตร์ที่ ๔ การพัฒนาด้านโครงสร้างพื้นฐานระบบสาธารณสุขปโภคและสาธารณสุขการให้ได้มาตรฐาน

- แผนงานอุตสาหกรรมและการโยธา
- แผนงานเคหะและชุมชน

ยุทธศาสตร์ที่ ๕ การพัฒนาด้านแหล่งน้ำ ทรัพยากรธรรมชาติ และสิ่งแวดล้อมอย่างยั่งยืน

- แผนงานการเกษตร

ยุทธศาสตร์ที่ ๖ การพัฒนาระบบบริหารจัดการที่ดีตามหลักธรรมาภิบาล

- แผนงานบริหารงานทั่วไป
- แผนงานอุตสาหกรรมและการโยธา



๒.๓ เป้าประสงค์ (Goals

(๑) เพื่อการก่อสร้าง บำรุงรักษา ซ่อมแซมถนนให้มีความสะดวกปลอดภัย และการพัฒนาการคมนาคมและการขนส่งภายในท้องถิ่นให้มีความเชื่อมโยงกับถนนสายหลักในระดับภูมิภาค

(๒) การพัฒนาระบบสาธารณสุขปโภค สาธารณูปการ รวมทั้งโครงสร้างพื้นฐานที่สมบูรณ์และมาตรฐาน

(๓) เพื่อพัฒนาทักษะการเรียนรู้ของเด็กเล็กภายในชุมชนทั้งด้านร่างกายและจิตใจด้วยการศึกษาที่มีคุณภาพ

(๔) เพื่อส่งเสริมการจัดงานกิจกรรมด้านกีฬาและนันทนาการ การอนุรักษ์หรือสืบสานวัฒนธรรม ประเพณี และภูมิปัญญาท้องถิ่น

(๕) การพัฒนางานรักษาความสงบเรียบร้อย ความปลอดภัยในชีวิตและทรัพย์สิน การป้องกันการระงับ อัคคีภัย งานป้องกันและบรรเทาสาธารณภัยของท้องถิ่น

(๖) การส่งเสริมให้ประชาชนมีสุขภาพที่ดี

(๗) ส่งเสริมการบริการด้านสังคมสงเคราะห์และงานสวัสดิการสังคมให้ตอบสนองต่อปัญหาความต้องการของประชาชน

(๘) เพื่อพัฒนากลุ่มอาชีพและเพิ่มผลผลิตทางการเกษตรอินทรีย์

(๙) เพื่อพัฒนาบุคลากรให้มีประสิทธิภาพในการปฏิบัติงาน และการให้บริการสาธารณะที่มีคุณภาพแก่ประชาชน

(๑๐) เพื่อสนับสนุนการมีส่วนร่วมของประชาชนทุกภาคส่วนในการพัฒนาท้องถิ่น

(๑๑) เพื่อพัฒนาระบบการจัดการสิ่งแวดล้อมอันพึงปรารถนาร่วมกันไม่ให้มีปัญหาภายในชุมชน

(๑๒) การพัฒนาการท่องเที่ยวที่คำนึงถึงความยั่งยืนของสิ่งแวดล้อม สังคม และวัฒนธรรม กำหนดทิศทางโดยชุมชน จัดการโดยชุมชน



๒.๔ ตัวชี้วัด

(๑) ร้อยละการเพิ่มขึ้นของทางหลวงท้องถิ่นที่มีมาตรฐาน

(๒) ร้อยละของสาธารณสุขปโภคที่ได้รับการพัฒนา

(๓) ร้อยละของเด็กก่อนระดับวัยเรียน/ประถมศึกษาที่ได้รับบริการด้านการศึกษาของท้องถิ่น

(๔) จำนวนกิจกรรมที่ศูนย์พัฒนาเด็กเล็กได้มีการพัฒนาคุณภาพการศึกษา

- (๕) จำนวนกิจกรรมด้านการกีฬาและนันทนาการ การศาสนา วัฒนธรรมและภูมิปัญญาท้องถิ่นที่ได้รับการส่งเสริมการดำเนินการอย่างต่อเนื่อง
- (๖) ร้อยละของประชาชนที่ได้รับการช่วยเหลือด้านการป้องกันและบรรเทาสาธารณภัย
- (๗) ร้อยละของอุบัติเหตุที่ลดลง
- (๘) ร้อยละของประชาชนที่มีการข้องเกี่ยวกับติดยาเสพติดที่ลดลง
- (๙) ร้อยละของผู้ป่วยโรคติดต่อที่ลดลง
- (๑๐) ร้อยละของประชาชนได้รับการบริการด้านสาธารณสุขของท้องถิ่น
- (๑๑) ร้อยละของผู้สูงอายุ ผู้พิการ ผู้ป่วยเอดส์ และผู้ยากไร้ที่ได้รับการช่วยเหลือด้านสวัสดิการสังคมหรือการสังคมสงเคราะห์
- (๑๒) ร้อยละประชาชนที่ได้รับการส่งเสริมความรู้ด้านการเกษตร/การประกอบอาชีพ
- (๑๓) ร้อยละของบุคลากรที่ได้รับการพัฒนาประสิทธิภาพ
- (๑๔) ร้อยละความพึงพอใจของประชาชนและผู้ที่มีส่วนได้เสียต่อการบริการสาธารณะของท้องถิ่น
- (๑๕) ร้อยละประชาชนที่มีส่วนร่วมในการบริหารการพัฒนาท้องถิ่น
- (๑๖) ร้อยละของปริมาณขยะครัวเรือนที่ลดลง
- (๑๗) ร้อยละของประชาชนที่เข้าร่วมกิจกรรมด้านการอนุรักษ์ทรัพยากรธรรมชาติและสิ่งแวดล้อม



๒.๕ คำเป้าหมาย

๑. เส้นทางคมนาคมได้มาตรฐาน ประชาชนใช้สัญจรไปมาได้อย่างสะดวก รวดเร็วและปลอดภัย
๒. การพัฒนาโครงสร้างพื้นฐานมีประสิทธิภาพ ประชาชนมีคุณภาพชีวิตที่ดี
๓. ศูนย์พัฒนาเด็กเล็กได้รับการส่งเสริม พัฒนาศักยภาพทางการศึกษา กีฬา นันทนาการ ศาสนา และวัฒนธรรม
๔. ประชาชนมีการสืบสาน อนุรักษ์ฟื้นฟู ขนบธรรมเนียม ประเพณี วัฒนธรรม และภูมิปัญญาท้องถิ่นอย่างต่อเนื่อง
๕. ชุมชนมีความสงบเรียบร้อย ประชาชนได้รับการช่วยเหลือบรรเทาปัญหาความเดือดร้อนจากสาธารณภัยอย่างรวดเร็วและทั่วถึง
๖. ประชาชนมีสุขภาพพลานามัยที่แข็งแรง
๗. ประชาชนได้รับการส่งเสริมด้านสังคมสงเคราะห์และสวัสดิการสังคมอย่างทั่วถึง
๘. กลุ่มอาชีพ กลุ่มสตรี กลุ่มเกษตรกร มีความเข้มแข็งและมีศักยภาพในการพัฒนาท้องถิ่น ประชาชนมีอาชีพ รายได้ สามารถพึ่งตนเองได้
๙. องค์กรมีระบบการบริหารจัดการที่ดี และมีศักยภาพในการปฏิบัติงานเพิ่มขึ้น
๑๐. ประชาชนในท้องถิ่นมีความพึงพอใจต่อการบริการ และมีส่วนร่วมในการพัฒนาท้องถิ่น
๑๑. ปริมาณขยะตกค้างครัวเรือนลดลง ประชาชนเห็นความสำคัญและให้ความร่วมมือในการอนุรักษ์ฟื้นฟูทรัพยากรธรรมชาติและสิ่งแวดล้อม
๑๒. ท้องถิ่นมีแหล่งท่องเที่ยวเชิงนิเวศ สังคม วิถีชีวิตและวัฒนธรรมของท้องถิ่น โดยจัดการของชุมชน



๒.๖ กลยุทธ์

๑. ยุทธศาสตร์การเสริมสร้างความมั่นคงและความสงบสุขของรัฐ

๑.๑ กลยุทธ์การพิทักษ์รักษาและเทิดทูนสถาบันพระมหากษัตริย์

๑.๒ กลยุทธ์การพัฒนาการส่งเสริมการปกครองระบบประชาธิปไตย ความปรองดอง สมานฉันท์ และส่งเสริมการมีส่วนร่วมของทุกภาคส่วน

๑.๓ กลยุทธ์การเพิ่มประสิทธิภาพการจัดระเบียบชุมชน งานด้านการรักษาความสงบเรียบร้อย การป้องกันและบรรเทาสาธารณภัย การส่งเสริมและสนับสนุนงานป้องกันและแก้ไขปัญหายาเสพติดอย่างเป็นระบบ

๒.ยุทธศาสตร์การพัฒนาคน การศึกษา และสังคมที่มีคุณภาพ

๒.๑ กลยุทธ์การพัฒนาคุณภาพมาตรฐาน การศึกษาทั้งในระบบ นอกระบบและการศึกษาตามอัธยาศัย ให้มีคุณภาพและตามเกณฑ์มาตรฐาน สนับสนุนการเรียนรู้คู่คุณธรรม

๒.๒ กลยุทธ์การพัฒนาการส่งเสริมและสนับสนุนการกีฬาและนันทนาการ การสร้างสวนสาธารณะ สวนสุขภาพ และสถานที่พักผ่อนหย่อนใจ

๒.๓ กลยุทธ์ส่งเสริมและสนับสนุนการอนุรักษ์สืบสานศิลปวัฒนธรรม จารีตประเพณีและภูมิปัญญาท้องถิ่น

๒.๔ กลยุทธ์การพัฒนาระบบการบริการสาธารณสุขของท้องถิ่น

๒.๕ กลยุทธ์การพัฒนาการส่งเสริมและสนับสนุนงานด้านสวัสดิการสังคมและสังคมสงเคราะห์ การพัฒนาคุณภาพชีวิต การพัฒนาการสนับสนุนที่พึ่งอาศัยแก่ผู้ยากไร้ ผู้ด้อยโอกาส

๓.ยุทธศาสตร์การพัฒนาเศรษฐกิจชุมชน

๓.๑ กลยุทธ์การพัฒนาการส่งเสริมการสร้างงานและสร้างอาชีพให้แก่ประชาชนกลุ่มผู้สูงอายุ ผู้พิการ กลุ่มสตรี ผู้ด้อยโอกาส ทั้งในภาคเกษตรกรรม ภาคอุตสาหกรรม และหัตถกรรม กลุ่มวิสาหกิจชุมชน

๓.๒ กลยุทธ์การส่งเสริมการประยุกต์ใช้หลักปรัชญาเศรษฐกิจพอเพียงในการประกอบอาชีพ

๔.ยุทธศาสตร์การพัฒนาด้านโครงสร้างพื้นฐานระบบสาธารณูปโภคและสาธารณูปการให้ได้มาตรฐาน

๔.๑ กลยุทธ์การพัฒนาระบบคมนาคมและขนส่ง ทางระบายน้ำ สะพาน

๔.๒ กลยุทธ์การพัฒนาระบบสาธารณูปโภค สาธารณูปการ โครงสร้างพื้นฐานที่จำเป็น

๔.๓ กลยุทธ์การพัฒนาด้านไฟฟ้าสาธารณะ

๔.๔ กลยุทธ์การพัฒนาระบบประปาหมู่บ้าน

๕.ยุทธศาสตร์การพัฒนาด้านแหล่งน้ำ ทรัพยากรธรรมชาติ และสิ่งแวดล้อมอย่างยั่งยืน

๕.๑ กลยุทธ์การพัฒนาแหล่งน้ำเพื่ออุปโภคบริโภค และการเกษตร

๕.๒ กลยุทธ์การพัฒนาด้านการส่งเสริมการอนุรักษ์ทรัพยากรธรรมชาติและจัดการสิ่งแวดล้อม ชยะมูลฝอยและสิ่งปฏิกูล

๕.๓ กลยุทธ์การพัฒนาการท่องเที่ยวที่คำนึงถึงความยั่งยืนของสิ่งแวดล้อม สังคม วิถีชีวิตและวัฒนธรรมของท้องถิ่น กำหนดทิศทางโดยชุมชน จัดการโดยชุมชน

๖.ยุทธศาสตร์การพัฒนาระบบบริหารจัดการที่ดีตามหลักธรรมาภิบาล

๖.๑ กลยุทธ์การพัฒนาศักยภาพของบุคลากร การพัฒนานวัตกรรมและเทคโนโลยีสารสนเทศ และการจัดหาเครื่องมือ อุปกรณ์ เพื่อเพิ่มประสิทธิภาพการปฏิบัติงานของท้องถิ่น



๒.๗ จุดยืนทางยุทธศาสตร์

การกำหนดตำแหน่งจุดยืนทางยุทธศาสตร์ (Positioning ขององค์การบริหารส่วนตำบลนาโสม จะกำหนดตามกรอบความเชื่อมโยงของยุทธศาสตร์ชาติ ๒๐ ปี , แผนพัฒนาเศรษฐกิจและสังคมแห่งชาติ ฉบับที่ ๑๒ , ยุทธศาสตร์กลุ่มจังหวัดภาคกลาง ยุทธศาสตร์จังหวัดลพบุรี และยุทธศาสตร์การพัฒนารองขององค์การบริหารส่วนท้องถิ่น

ในเขตจังหวัดลพบุรี เพื่อแก้ไขปัญหาความเดือดร้อน และความต้องการของประชาชน โดยดำรงไว้ซึ่งอัตลักษณ์ของชุมชน ตลอดจนวิถีชีวิตความเป็นอยู่ของประชาชนในท้องถิ่น มีจุดมุ่งหมายสู่การพัฒนาที่ยั่งยืนสอดคล้องกับวิถีชีวิตชุมชนเกษตรกรรมตามแนวทฤษฎีเศรษฐกิจพอเพียง

๒.๘ ความเชื่อมโยงยุทธศาสตร์ในภาพรวม

องค์การบริหารส่วนตำบลนาโสม จัดทำยุทธศาสตร์การพัฒนาตำบลนาโสม โดยมีความสอดคล้องเชื่อมโยงยุทธศาสตร์การพัฒนาในทุกระดับ ดังนี้

ตารางแสดงความเชื่อมโยงยุทธศาสตร์การพัฒนาในทุกระดับ					
ยุทธศาสตร์ อบต.นาโสม	ยุทธศาสตร์ อปท.ในเขต จังหวัดลพบุรี	ประเด็นการพัฒนา จังหวัดลพบุรี	เป้าหมายเพื่อการพัฒนา ที่ยั่งยืน SDGs	แผนพัฒนาเศรษฐกิจ ฯ ฉบับที่ ๑๓	ยุทธศาสตร์ชาติ ๒๐ ปี
ยุทธศาสตร์ที่ ๑ การเสริมสร้างความ มั่นคงและความสงบสุข ของรัฐ	ยุทธศาสตร์ที่ ๑ พัฒนาศักยภาพทาง เศรษฐกิจเชิงสร้างสรรค์ เข้มแข็งและยั่งยืน	ประเด็นการพัฒนาที่ ๔ พัฒนาคุณภาพชีวิตทุกกลุ่ม ทุกช่วงวัย เรียนรู้ตลอดชีวิต เสริมสร้างสุขภาวะที่ดี เมืองลพบุรีมีความสงบสุข	เป้าหมายที่ ๕ ความเท่าเทียมทางเพศ เป้าหมายที่ ๑๖ ความสงบสุข ยุติธรรมและ สถาบันเข้มแข็ง	หมวดหมายที่ ๑๑ ไทยสามารถลดความเสี่ยง และผลกระทบจากภัย ธรรมชาติและการ เปลี่ยนแปลงสภาพภูมิอากาศ	ยุทธศาสตร์ที่ ๑ ด้านความมั่นคง

ตารางแสดงความเชื่อมโยงยุทธศาสตร์การพัฒนาในทุกระดับ

ยุทธศาสตร์ อบต.นาโสม	ยุทธศาสตร์ อปท.ในเขต จังหวัดลพบุรี	ประเด็นการพัฒนา จังหวัดลพบุรี	เป้าหมายเพื่อการพัฒนา ที่ยั่งยืน SDGs	แผนพัฒนาเศรษฐกิจ ฯ ฉบับที่ ๑๓	ยุทธศาสตร์ชาติ ๒๐ ปี
ยุทธศาสตร์ที่ ๒ การพัฒนาคน การศึกษา และสังคมที่ มีคุณภาพ	ยุทธศาสตร์ที่ ๓ เพิ่มขีดความสามารถทาง การศึกษา กีฬา ศาสนา วัฒนธรรมและพัฒนา คุณภาพชีวิต	ประเด็นการพัฒนาที่ ๔ พัฒนาคุณภาพชีวิตทุกกลุ่ม ทุกช่วงวัย เรียนรู้ตลอดชีวิต เสริมสร้างสุขภาวะที่ดี เมืองลพบุรีมีความสุข	เป้าหมายที่ ๓ สุขภาพและความเป็นอยู่ที่ดี เป้าหมายที่ ๔ การศึกษาที่มีคุณภาพ เป้าหมายที่ ๑๐ ลดความเหลื่อมล้ำ	หมวดหมายที่ ๔ ไทยเป็นศูนย์กลางทาง การแพทย์และสุขภาพ มูลค่าสูง หมวดหมายที่ ๑๒ ไทยมีกำลังคน สมรรถนะสูง มุ่งเรียนรู้ อย่างต่อเนื่อง ตอบโจทย์การพัฒนาแห่ง อนาคต	ยุทธศาสตร์ที่ ๓ การพัฒนาและเสริมสร้าง ศักยภาพของคน ยุทธศาสตร์ที่ ๔ ด้านการสร้างโอกาส ความเสมอภาคและ เท่าเทียมกันทางสังคม

ตารางแสดงความเชื่อมโยงยุทธศาสตร์การพัฒนาในทุกระดับ

ยุทธศาสตร์ อบต.นาโสม	ยุทธศาสตร์ อปท.ในเขต จังหวัดลพบุรี	ประเด็นการพัฒนา จังหวัดลพบุรี	เป้าหมายเพื่อการพัฒนา ที่ยั่งยืน SDGs	แผนพัฒนาเศรษฐกิจ ฯ ฉบับที่ ๑๓	ยุทธศาสตร์ชาติ ๒๐ ปี
ยุทธศาสตร์ที่ ๓ การพัฒนาเศรษฐกิจ ชุมชน	ยุทธศาสตร์ที่ ๑ พัฒนาศักยภาพทาง เศรษฐกิจเชิงสร้างสรรค์ เข้มแข็งและยั่งยืน ยุทธศาสตร์ที่ ๒ บริหารจัดการด้านการ ท่องเที่ยวอย่างยั่งยืน	ประเด็นการพัฒนาที่ ๒ พัฒนา พื้นฟู และยกระดับการ ท่องเที่ยวพร้อมรับกับการ ท่องเที่ยววิถีใหม่	เป้าหมายที่ ๑ ขจัดความยากจน เป้าหมายที่ ๒ ขจัดความหิวโหย เป้าหมายที่ ๘ งานที่มีคุณค่าและการ เติบโตทางเศรษฐกิจ	หมวดหมายที่ ๑ ไทยเป็นประเทศชั้นนำด้าน สินค้าเกษตรและเกษตร แปรรูปมูลค่าสูง	ยุทธศาสตร์ที่ ๒ ด้านการสร้างความสามารถ ในการแข่งขัน

ตารางแสดงความเชื่อมโยงยุทธศาสตร์การพัฒนาในทุกระดับ

ยุทธศาสตร์ อบต.นาโสม	ยุทธศาสตร์ อปท.ในเขต จังหวัดลพบุรี	ประเด็นการพัฒนา จังหวัดลพบุรี	เป้าหมายเพื่อการพัฒนา ที่ยั่งยืน SDGs	แผนพัฒนาเศรษฐกิจ ฯ ฉบับที่ ๑๓	ยุทธศาสตร์ชาติ ๒๐ ปี
ยุทธศาสตร์ที่ ๔ การพัฒนาด้านโครงสร้าง พื้นฐาน ระบบ สาธารณูปโภคและ สาธารณูปการให้ได้ มาตรฐาน	ยุทธศาสตร์ที่ ๑ พัฒนาศักยภาพทาง เศรษฐกิจเชิงสร้างสรรค์ เข้มแข็งและยั่งยืน	ประเด็นการพัฒนาที่ ๑ สร้างมูลค่าเพิ่ม สินค้าเกษตร ปลอดภัยสู่เศรษฐกิจฐานราก	เป้าหมายที่ ๙ โครงสร้างพื้นฐาน นวัตกรรมและอุตสาหกรรม	หมวดหมู่ที่ ๑ ไทยเป็นประเทศชั้นนำด้าน สินค้าเกษตรและเกษตร แปรรูป มูลค่าสูง หมวดหมู่ที่ ๕ ไทยเป็นประตูการค้า การ ลงทุน และยุทธศาสตร์ ทางโลจิสติกส์ที่สำคัญของ ภูมิภาค	ยุทธศาสตร์ที่ ๒ ด้านการสร้างความสามารถ ในการแข่งขัน

ตารางแสดงความเชื่อมโยงยุทธศาสตร์การพัฒนาในทุกระดับ

ยุทธศาสตร์ อบต.นาโสม	ยุทธศาสตร์ อปท.ในเขต จังหวัดลพบุรี	ประเด็นการพัฒนา จังหวัดลพบุรี	เป้าหมายเพื่อการพัฒนา ที่ยั่งยืน SDGs	แผนพัฒนาเศรษฐกิจ ฯ ฉบับที่ ๑๓	ยุทธศาสตร์ชาติ ๒๐ ปี
ยุทธศาสตร์ที่ ๕ การพัฒนาด้านแหล่งน้ำ ทรัพยากรธรรมชาติ และสิ่งแวดล้อมอย่าง ยั่งยืน	ยุทธศาสตร์ที่ ๔ ท้องถิ่นสะอาด บริหาร จัดการทรัพยากรธรรมชาติ และสิ่งแวดล้อมอย่าง ยั่งยืน	ประเด็นการพัฒนาที่ ๓ เพิ่มพื้นที่สีเขียว ลดขยะ พัฒนาพลังงานทดแทนและ อนุรักษ์สิ่งแวดล้อม	เป้าหมายที่ ๓ สุขภาพและความเป็นอยู่ที่ดี เป้าหมายที่ ๖ น้ำสะอาดและการ สุขาภิบาล เป้าหมายที่ ๑๑ เมืองและชุมชนที่ยั่งยืน เป้าหมายที่ ๑๕ ระบบนิเวศบนบก	หมวดหมายที่ ๘ ไทยมีพื้นที่และเมือง อัจฉริยะที่น่าอยู่ ปลอดภัย เติบโตได้อย่างยั่งยืน	ยุทธศาสตร์ที่ ๕ ด้านการเติบโตบนคุณภาพ ชีวิตที่เป็นมิตรกับ สิ่งแวดล้อม

ตารางแสดงความเชื่อมโยงยุทธศาสตร์การพัฒนาในทุกระดับ

ยุทธศาสตร์ อบต.นาโสม	ยุทธศาสตร์ อปท.ในเขต จังหวัดลพบุรี	ประเด็นการพัฒนา จังหวัดลพบุรี	เป้าหมายเพื่อการพัฒนา ที่ยั่งยืน SDGs	แผนพัฒนาเศรษฐกิจ ฯ ฉบับที่ ๑๓	ยุทธศาสตร์ชาติ ๒๐ ปี
ยุทธศาสตร์ที่ ๒ การพัฒนาระบบบริหาร จัดการที่ดีตามหลัก ธรรมาภิบาล	ยุทธศาสตร์ที่ ๕ การบริหารจัดการองค์กร ปกครองส่วนท้องถิ่นให้มี ประสิทธิภาพ	ประเด็นการพัฒนาที่ ๔ พัฒนาคุณภาพชีวิตทุกกลุ่ม ทุกช่วงวัย เรียนรู้ตลอดชีวิต เสริมสร้างสุขภาวะที่ดี เมืองลพบุรีมีความสุข	เป้าหมายที่ ๑๖ ความสงบสุข ยุติธรรมและ สถาบันเข้มแข็ง เป้าหมายที่ ๑๗ ความร่วมมือเพื่อการพัฒนา ที่ยั่งยืน	หมวดหมายที่ ๑๓ ไทยมีภาครัฐที่ทันสมัย มี ประสิทธิภาพ และตอบ โจทย์ประชาชน	ยุทธศาสตร์ที่ ๖ ด้านการปรับสมดุลและ พัฒนาระบบบริหารจัดการ ภาครัฐ

โครงสร้างเชื่อมโยงแผนยุทธศาสตร์การพัฒนากองการบริหารส่วนตำบลนาโสม (พ.ศ. ๒๕๖๖ - ๒๕๗๐) แก้ไข ครั้งที่ ๑/๒๕๖๖

ยุทธศาสตร์ชาติ ๒๐ ปี
(พ.ศ. ๒๕๖๑ - ๒๕๘๐)

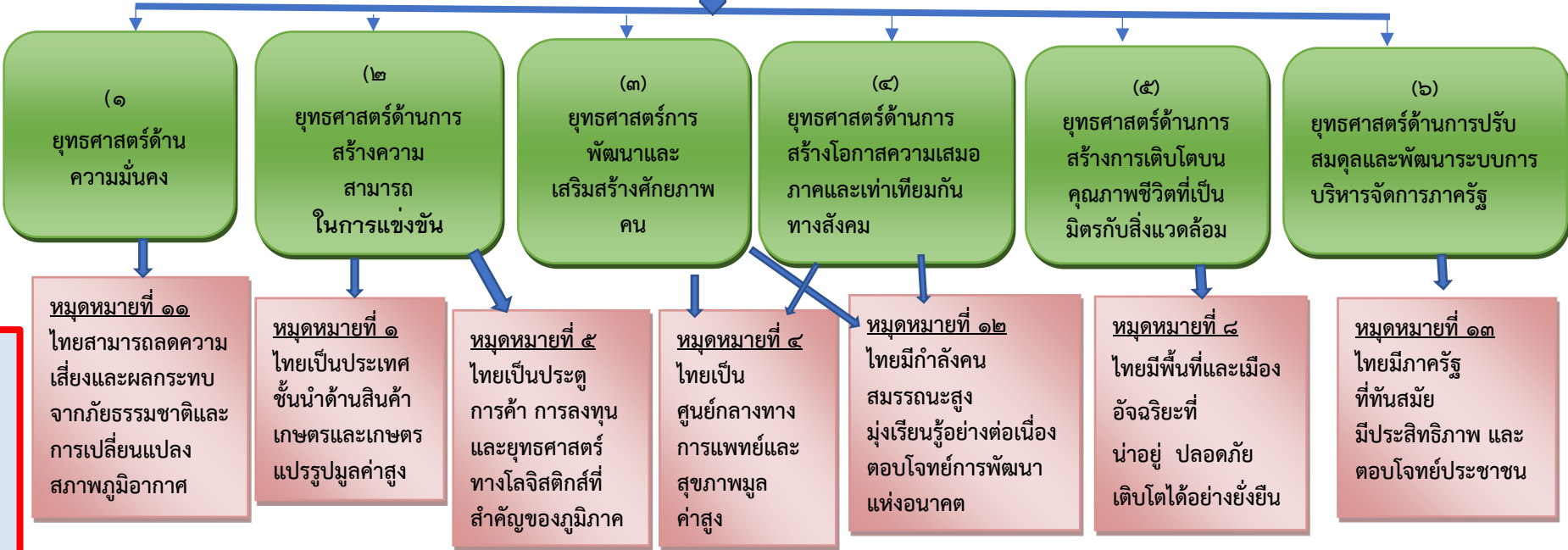

แผนพัฒนาเศรษฐกิจและสังคมแห่งชาติ ฉบับที่ ๑๓

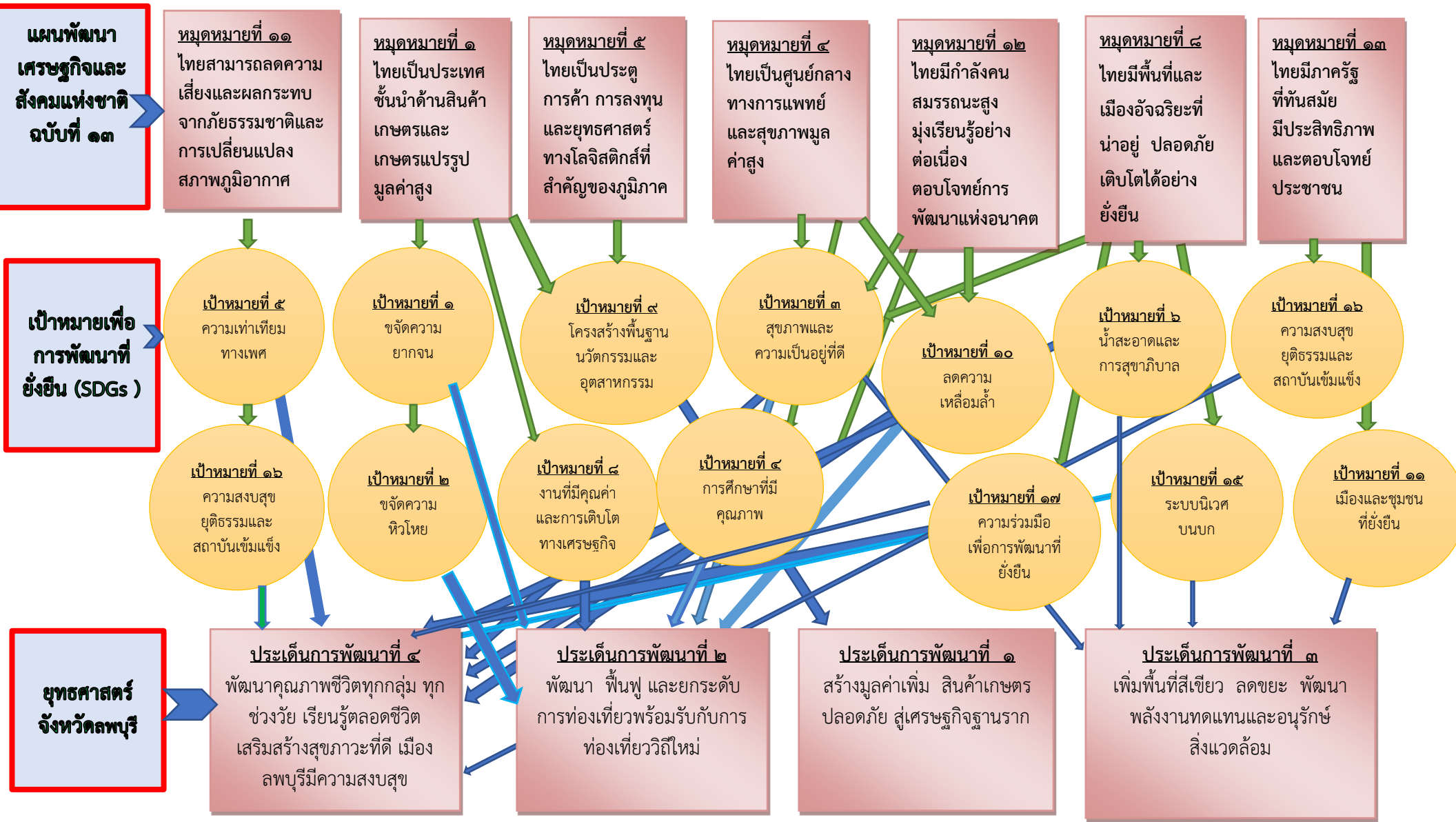

แผนพัฒนาท้องถิ่น (พ.ศ. ๒๕๖๖ - ๒๕๗๐) แก้ไข ครั้งที่ ๑/๒๕๖๖

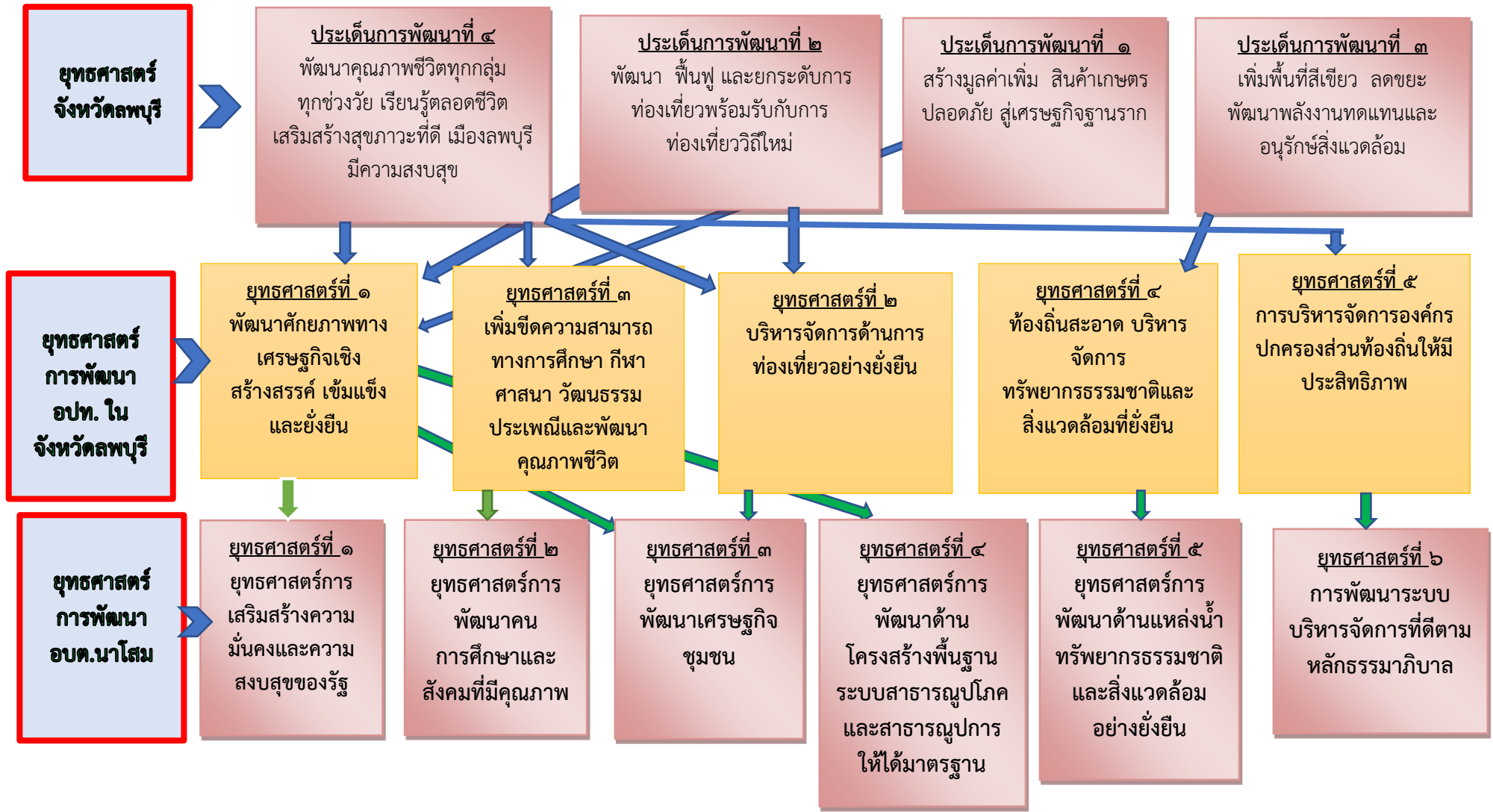

๓.๑ การวิเคราะห์กรอบการจัดทำยุทธศาสตร์ขององค์การบริหารส่วนตำบลนาโสม

- ปัจจัยและสถานการณ์การเปลี่ยนแปลงที่มีผลต่อการพัฒนา

ผลการวิเคราะห์ปัญหาและความต้องการของประชาชนในเขต องค์การบริหารส่วนตำบลนาโสมจากการได้ทำประชาคม หมู่บ้าน และใช้ข้อมูลความจำเป็นพื้นฐาน (จปฐ.) และข้อมูลการจัดทำแผนแม่บท สรุปได้ดังนี้

ผลการวิเคราะห์ปัญหาและความต้องการของประชาชนในเขตองค์การบริหารส่วนตำบลนาโสม ขอบข่ายและปริมาณของปัญหา	พื้นที่เป้าหมาย/กลุ่มเป้าหมาย	การคาดการณ์แนวโน้มในอนาคต
<p>๑. ปัญหาด้านโครงสร้างพื้นฐาน</p> <p>๑.๑ เส้นทางคมนาคมไม่สะดวก <u>ลักษณะของปัญหา</u></p> <p>- เนื่องจากถนนภายในหมู่บ้าน เป็นเส้นทางถนนคมนาคนคยจร และขนส่งผลผลิตทางการเกษตร ซึ่งเป็นรณขนาดใหญ่ และถนนยังเป็นถนนหินคลุกและลูกรัง ซึ่งไม่ได้มาตรฐาน เมื่อฝนตกจะทำให้หน้าท่วมขังถนนขรุขระ เป็นหลุมเป็นบ่อ</p> <p>๑.๒ ปัญหาไฟฟ้าสาธารณะไม่เพียงพอ <u>ลักษณะของปัญหา</u></p> <p>- ไฟฟ้าส่องสว่างหรือไฟฟ้าสาธารณะในหมู่บ้าน ซึ่งไม่เพียงพอต่อความต้องการของประชาชน อาจก่อให้เกิดอาชญากรรม ความเสียหายแก่ทรัพย์สินของประชาชนได้</p> <p>๑.๓ ปัญหาน้ำสำหรับการอุปโภคบริโภค <u>ลักษณะของปัญหา</u></p> <p>- มีน้ำประปาใช้ทุกครัวเรือน แต่ระบบประปาที่มีอยู่ ยังไม่เพียงพอต่อความต้องการใช้ของราษฎร</p> <p>- ไม่มีภาชนะสำหรับเก็บกักน้ำเพื่อการบริโภค</p>	<p>-พื้นที่ทุกหมู่บ้านในองค์การบริหารส่วนตำบลนาโสม ยังประสบปัญหาการคมนาคมขนส่งผลผลิตทางการเกษตรไม่สะดวก</p> <p>- พื้นที่ทุกหมู่บ้านในเขตองค์การบริหารส่วนตำบลนาโสม</p> <p>- พื้นที่ทุกหมู่บ้านในเขตองค์การบริหารส่วนตำบลนาโสม</p>	<p>- องค์การบริหารส่วนตำบลจัดงบประมาณในการก่อสร้างและปรับปรุง ตลอดจนซ่อมแซมถนนในเขตตำบลนาโสม อย่างต่อเนื่อง รวมทั้งก่อสร้างถนนคอนกรีต/ลาดยางเพิ่มขึ้น หรือของงบประมาณอุดหนุน/สนับสนุนจากหน่วยงานอื่น</p> <p>- องค์การบริหารส่วนตำบลนาโสม ติดตั้งไฟฟ้าส่องสว่างหรือไฟฟ้าสาธารณะเพิ่มขึ้น</p> <p>- ขยายเขตประปา/ก่อสร้างประปาเพิ่มเติม</p> <p>- จัดหาภาชนะเก็บน้ำ</p>
<p>๒. ปัญหาด้านเศรษฐกิจ</p> <p><u>ลักษณะของปัญหา</u></p> <p>- ขาดการรวมกลุ่มของเกษตรกรทำให้ไม่มีอำนาจต่อรองทางเศรษฐกิจหรือรับบริการ</p> <p>- ประชาชนบางส่วนว่างงาน และว่างงานแฝง เนื่องจากไม่มีการประกอบอาชีพเสริม</p> <p>- ผลผลิตทางการเกษตรตกต่ำ</p> <p>- การผูกขาดผลผลิตทางการเกษตร</p>	<p>- ประชากรวัยทำงานที่ไม่มีงานทำ และงานที่ทำอยู่ไม่มั่นคง</p> <p>- เยาวชนบางส่วนที่จบการศึกษาภาคบังคับแล้วไม่ได้ศึกษาในระดับที่สูงขึ้นไป</p>	<p>- องค์การบริหารส่วนตำบลจัดฝึกอบรมอาชีพให้แก่ประชาชน</p> <p>- ส่งเสริมให้ประชาชนรวมกลุ่มในการประกอบอาชีพ</p> <p>- สนับสนุนงบประมาณและวิทยากร</p>

ผลการวิเคราะห์ปัญหาและความต้องการของประชาชนในเขตองค์การบริหารส่วนตำบลนาโสมขอบข่ายและปริมาณของปัญหา	พื้นที่เป้าหมาย/กลุ่มเป้าหมาย	การคาดการณ์แนวโน้มในอนาคต
<p>- ขาดแหล่งเงินกู้ดอกเบี้ยต่ำเพื่อการเกษตร</p> <p>๓. ปัญหาด้านสังคม</p> <p>ลักษณะของปัญหา</p> <ul style="list-style-type: none"> - ปัญหายาเสพติดระบาดในกลุ่มเยาวชน และนักเรียน โดยเฉพาะ ยาบ้า ยาอี - ปัญหาอาชญากรรม การทะเลาะวิวาท ซึ่งเกิดจากการดื่มสุราและของมึนเมา ทำให้ขาดสติ คึกคะนอง - ปัญหาความปลอดภัยในชีวิตและทรัพย์สิน การลักขโมย 	<ul style="list-style-type: none"> - กลุ่มสตรี/กลุ่มแม่บ้านที่ต้องการอาชีพเสริม - ประชาชน เยาวชน และนักเรียนในเขตองค์การบริหารส่วนตำบลนาโสม 	<ul style="list-style-type: none"> - เทคโนโลยีที่ทันสมัยในการประกอบอาชีพ - นโยบายของรัฐบาลในการป้องกันและแก้ไขปัญหาเสพติด โดยให้องค์การบริหารส่วนตำบลดำเนินการเชิงรุกร่วมกับฝ่ายปกครองและตำรวจ ในการป้องปราม ตรวจค้น จับกุมผู้เสพ/ผู้ค้า และบำบัดกลุ่มผู้ติดยาและกลุ่มเสี่ยง - แต่งตั้ง อปพร.ปฏิบัติหน้าที่รักษาความสงบเรียบร้อยในเทศบาลต่าง ๆ - งบประมาณในการจัดซื้อเครื่องมือเครื่องใช้ด้านการป้องกันบรรเทาสาธารณภัยเพิ่มขึ้น
<p>๔. ปัญหาด้านการเมืองการบริหาร</p> <p>ลักษณะของปัญหา</p> <ul style="list-style-type: none"> - งบประมาณมีไม่เพียงพอ - ประชาชนขาดการมีส่วนร่วมทางการเมืองการปกครอง 	<ul style="list-style-type: none"> - ผู้บริหาร/สมาชิกสภาฯ/พนักงานและพนักงานจ้างขององค์การบริหารส่วนตำบล 	<ul style="list-style-type: none"> - จัดสรรงบประมาณในการจัดส่งบุคลากรเข้ารับการอบรมเพื่อเพิ่มประสิทธิภาพการปฏิบัติงาน - เน้นการมีส่วนร่วมของประชาชนในการบริหารจัดการ - การอบรมให้ความรู้แก่ประชาชนด้านการเมือง การปกครอง
<p>๕. ปัญหาด้านการศึกษา ศาสนาและวัฒนธรรม</p> <p>ลักษณะของปัญหา</p> <ul style="list-style-type: none"> - สถานที่ให้บริการด้านข้อมูลข่าวสารไม่ทั่วถึง ไม่มีห้องสมุด/แหล่งเรียนรู้/ ที่อ่านหนังสือพิมพ์หมู่บ้าน - กระแสโลกาภิวัตน์และการสื่อสารไร้พรมแดน นำวัฒนธรรมตะวันตกเข้ามามีอิทธิพลต่อสังคมและครอบครัว ทำให้ละทิ้งวัฒนธรรมดั้งเดิม - ขาดการให้ความรู้ทางศาสนาและพัฒนาจริยธรรมแก่ประชาชน 	<ul style="list-style-type: none"> - เด็กและเยาวชน - นักเรียนในสถานศึกษา - เด็กเล็กในศูนย์พัฒนาเด็กเล็ก - ประชาชนตำบลนาโสม 	<ul style="list-style-type: none"> - องค์การบริหารส่วนตำบล. จัดสรรงบประมาณในการส่งเสริม ฟื้นฟู ศาสนาศิลปวัฒนธรรม ประเพณี อันดีงามของท้องถิ่น - จัดสรรงบประมาณในการก่อสร้างแหล่งเรียนรู้ประจำตำบล/ห้องสมุดชุมชน/ที่อ่านหนังสือพิมพ์ประจำหมู่บ้าน
<p>๕. ปัญหาด้านสาธารณสุข</p> <p>ลักษณะของปัญหา</p> <ul style="list-style-type: none"> - ขาดแคลนสถานที่ออกกำลังกาย/ลานกีฬา/สวนสาธารณะ - การใช้ยาโดยไม่ปรึกษาแพทย์ - สารเคมีตกค้างในอาหาร 	<ul style="list-style-type: none"> - เด็ก เยาวชน ประชาชนในตำบล 	<ul style="list-style-type: none"> - องค์การบริหารส่วนตำบล. จัดสรรงบประมาณในการดำเนินการ - ก่อสร้างลานกีฬา/สวนสาธารณะประจำตำบล - ฝึกอบรมเพื่อเพิ่มประสิทธิภาพการปฏิบัติงานของ อสม.ประจำหมู่บ้าน

ผลการวิเคราะห์ปัญหาและความต้องการของประชาชนในเขตองค์การบริหารส่วนตำบลนาโสมขอบข่ายและปริมาณของปัญหา		การคาดการณ์แนวโน้มในอนาคต
<p>๖. ปัญหาด้านทรัพยากรธรรมชาติและสิ่งแวดล้อม</p> <p>ลักษณะของปัญหา</p> <ul style="list-style-type: none"> - ปัญหาปริมาณขยะในเขตชุมชน/ทางสาธารณะ เพิ่มขึ้นทุกปี - ดินเสื่อมสภาพจากการใช้ปุ๋ยเคมี โดยเฉพาะปุ๋ยยูเรีย ทำให้ดินเป็นกรดอ่อน และมีบางส่วนเท่านั้นเป็นดินต่าง โดยเฉพาะรอบ ๆ ภูเขา - สภาพดินมี ๒ ลักษณะ คือ <ol style="list-style-type: none"> ๑. ดินร่วนปนทราย เป็นสภาพดิน หมู่ที่ ๑ หมู่ที่ ๒ หมู่ที่ ๓ และหมู่ที่ ๔ ๒. ดินร่วนผสมลูกรัง เป็นสภาพดิน หมู่ที่ ๕ และหมู่ที่ ๖ - สภาพดินมีข้อจำกัดในการปลูกพืช คือดินร่วนผสมลูกรังไม่เหมาะกับการปลูกพืชไม้ผล แต่เหมาะกับการปลูกพืชไร่ ทำให้เกษตรกรมีข้อจำกัดในการปลูกพืช 	<p>- พื้นที่หมู่ที่ ๑ - หมู่ที่ ๖ ตำบลนาโสม</p>	<ul style="list-style-type: none"> - รมรงค์เพื่อสร้างจิตสำนึกการใช้วัสดุจากธรรมชาติแทนขยะที่ย่อยสลายยาก และเกิดมลพิษ - องค์การบริหารส่วนตำบลจัดกิจกรรมด้านการอนุรักษ์ทรัพยากรธรรมชาติ เช่น การปลูกป่า การปลูกหญ้าแฝก การปล่อยพันธุ์สัตว์น้ำ การปรับปรุงภูมิทัศน์ เป็นต้น - ส่งเสริมและสนับสนุน การปรับสภาพดินหรือให้ความรู้เกี่ยวกับดินและการปลูกพืช หรือเลี้ยงสัตว์

การวิเคราะห์ปัจจัยภายในที่มีผลต่อองค์กร

จุดแข็ง(S)	จุดอ่อน(W)
๑. เป็นองค์กรนิติบุคคลที่มีโครงสร้างที่ชัดเจน ครอบคลุมอำนาจหน้าที่ตามภารกิจ และมีระเบียบข้อกฎหมายในการปฏิบัติงานที่ชัดเจน	๑. ระบบบริหารจัดการ ระเบียบกฎหมาย ข้อบังคับต่าง ๆ มีการปรับปรุงเปลี่ยนแปลงตลอดเวลา ซึ่งบางครั้งหากไม่ศึกษาอย่างครบถ้วนและขาดความชัดเจนในการดำเนินงานอาจเกิดความผิดพลาดได้
๒. เจ้าหน้าที่ผ่านการฝึกอบรมความรู้เรื่องระเบียบปฏิบัติหน้าที่และปฏิบัติงานตามระเบียบกฎหมายอย่างเคร่งครัด	๒. ระบบข้อมูลและการรายงานผล ปัญหาระบบสารสนเทศเพื่อการรายงานผลยังมีความล่าช้า
๓. เป็นหน่วยงานที่อยู่ใกล้ชิดกับประชาชนมากที่สุด จึงสามารถเข้าถึงความต้องการของประชาชนและสามารถแก้ไขปัญหาได้เร็ว	๓. โครงการตามแผนพัฒนาที่มาจากความต้องการของประชาชนมีจำนวนมาก แต่ไม่สามารถปฏิบัติได้ครบถ้วนขาดประสิทธิภาพ
๔. สภาพองค์การบริหารส่วนตำบลสามารถบัญญัติข้อบัญญัติงบประมาณรายจ่ายและข้อบัญญัติท้องถิ่น เพื่อการพัฒนาได้ภายใต้กรอบกฎหมาย	๔. ด้านงบประมาณ งบประมาณบริหารงานค่อนข้างจำกัด ทำให้การดำเนินงานในบางเรื่อง เช่น การพัฒนาแหล่งน้ำที่ต้องใช้งบประมาณสูง ดำเนินการได้ อย่างยากลำบาก ไม่เพียงพอแก่ความต้องการของประชาชน
๕. มีการติดตั้งระบบอินเทอร์เน็ตความเร็วสูงและมีเครื่องคอมพิวเตอร์และครุภัณฑ์สำนักงานพร้อมใช้งานทำให้เกิดความรวดเร็วในการปฏิบัติงาน	๕. การดำเนินงานตามนโยบายหลักขององค์กรและนโยบายต่างๆ ของรัฐบาลมีจำนวนมากทำให้ความรับผิดชอบเพิ่มมากขึ้น แต่งบประมาณมีจำนวนจำกัด
๖. ระบบการทำงานในองค์กรมีการเรียกประชุมพนักงานเพื่อแจ้งให้ทราบเรื่องต่าง ๆ และติดตามผลการทำงานของแต่ละส่วนเพื่อปรึกษาหารือร่วมกัน ประจำทุกเดือน	๖. ผู้บริหารสามารถกำหนดนโยบายที่มีความยืดหยุ่นตามสภาพแวดล้อมที่เปลี่ยนแปลงตลอดเวลา มีความเสี่ยงต่อการตัดสินใจผิดพลาด
๗. มีการทำงานโครงการหลักประกันสุขภาพตำบล ร่วมกับกับโรงพยาบาลส่งเสริมสุขภาพตำบลนาโสม	

การวิเคราะห์ปัจจัยภายนอกที่มีผลต่อองค์กร

โอกาส(O)	อุปสรรค(T)
๑. พรบ.กำหนดแผนและขั้นตอนการกระจายอำนาจให้ อปท.ในการจัดระบบบริการสาธารณะเพื่อประโยชน์ของประชาชนในท้องถิ่น	๑. การถ่ายโอนภารกิจบริการสาธารณะจากหน่วยงานต่าง ๆ ยังขาดเจ้าหน้าที่ผู้รับผิดชอบที่มีความรู้เฉพาะด้าน
๒. พรบ.สภาตำบลและองค์การบริหารส่วนตำบลกำหนดให้ นายก อบต.มีวาระการดำรงตำแหน่งคราวละสี่ปี เป็นการเปิดโอกาสให้บุคคลที่มีความรู้ความสามารถเข้ามาบริหารงานและพัฒนาท้องถิ่น	๒. ด้านสาธารณูปโภคต่าง ๆ ยังขาดแคลน เช่น แหล่งน้ำเพื่อการเพาะปลูก ถนนที่ใช้สัญจรและเป็นเส้นทางคมนาคมขนส่งผลผลิตทางการเกษตร ที่ได้มาตรฐาน ยังขาดแคลนอยู่มาก
๓. เป็นองค์กรที่มีหน้าที่ให้บริการสาธารณะแก่ประชาชนอย่างใกล้ชิด มีงบประมาณสนับสนุนจากรัฐบาลเพื่อการบริหารจัดการและพัฒนาท้องถิ่นเพิ่มขึ้น	๓. มีระเบียบกฎหมายที่เกี่ยวข้องค่อนข้างมากทำให้การดำเนินงานไม่คล่องตัว หรือเจ้าหน้าที่ไม่เข้าใจ ไม่สามารถปฏิบัติงานตอบสนองความต้องการของประชาชนได้ไม่เต็มที่
๔. ตำบลนาโสมเป็นพื้นที่ที่เหมาะสมแก่การต่อยอดในการผลิตพืชผลด้านการเกษตรที่ให้ผลทางเศรษฐกิจสูง และพลังงานทดแทน ได้แก่ อ้อย และการบริการขนส่งสินค้าขนาดใหญ่ (Logistics	๔. ขาดการใช้เทคโนโลยีสารสนเทศ หรือระบบ IT ในการให้บริการประชาชนแบบ one stop service ปัญหาระบบสารสนเทศเพื่อการรายงานผลและข้อมูลยังมีความล่าช้า
๕. มีเส้นทางคมนาคมที่สะดวกเชื่อมต่อไปยังแหล่งท่องเที่ยวหลายแห่ง เหมาะแก่การส่งเสริมการค้าชุมชนและพัฒนาเป็นประตูสู่แหล่งท่องเที่ยว	๕. ศักยภาพของชุมชน ประชาชนบางส่วนยังขาดความรู้ความเข้าใจในเรื่องการมีส่วนร่วม ยังขาดระบบการวางผังเมืองที่เหมาะสม
๖. มีสถานศึกษาอยู่ในพื้นที่ตั้งแต่ระดับก่อนวัยเรียนถึงระดับประถมศึกษา ซึ่งมีความพร้อมและมีศักยภาพในการจัดการศึกษา	๖. การมีส่วนร่วมในการคิด การตัดสินใจ และการตรวจสอบการบริหารงานของภาคประชาชนยังมีน้อย
๗. มีกลุ่ม องค์กรประชาชน ชมรมต่างๆ ที่รวมตัวกันจัดตั้งขึ้นตามกฎหมาย	๗. การแพร่ระบาดของยาเสพติดในวัยรุ่น วัยแรงงาน และกลุ่มเสี่ยงในชุมชน
๘. มีวัดหลายแห่งเป็นศูนย์รวมจิตใจ ประชาชนมีความสามัคคีร่วมกัน สืบทอดขนบธรรมเนียมประเพณีอันดีงาม	๘. เป็นองค์การบริหารส่วนตำบลระดับกลาง งบประมาณรายได้มีจำนวนน้อย แต่ความต้องการของประชาชนมีมากทำให้ไม่สามารถตอบสนองความต้องการได้ครอบคลุม

๓.๒ การประเมินสถานการณ์สภาพแวดล้อมภายนอกที่เกี่ยวข้อง

จากการสำรวจและวิเคราะห์สภาพทางกายภาพขององค์การบริหารส่วนตำบลนาโสม และบริเวณพื้นที่ต่อเนื่อง สามารถสรุปสภาพปัญหาของชุมชนได้ ดังนี้

๑. ปัญหาทางด้านกายภาพปัญหาของสภาพพื้นที่เนื่องจากองค์การบริหารส่วนตำบลนาโสม มีสภาพพื้นที่ลักษณะเป็นพื้นที่ราบ เมื่อถึงฤดูฝนก็มีน้ำเอ่อล้นท่วมพื้นที่การเกษตรและที่อยู่อาศัย เป็นบางพื้นที่ขององค์การบริหารส่วนตำบลนาโสม เพราะยังขาดระบบการระบายน้ำที่มีประสิทธิภาพ ซึ่งในอนาคตองค์การบริหารส่วนตำบลมีโครงการก่อสร้างระบบระบายน้ำเพื่อแก้ไขปัญหา

๒. ปัญหาด้านการคมนาคมและขนส่งปัจจุบันองค์การบริหารส่วนตำบลนาโสม มีถนนเชื่อมโยงกับหมู่บ้านในเขตองค์การบริหารส่วนตำบล ระบบและโครงข่ายถนน แต่ละสายในเขตองค์การบริหารส่วนตำบลนาโสม ส่วนใหญ่ลงหินคลุก และบางส่วนเป็นถนนคอนกรีตและลาดยาง แต่ปัญหาการคมนาคมส่วนมากคือ ถนนชำรุด ทำให้การคมนาคมไม่สะดวก

๓. ปัญหาขาดแคลนน้ำเพื่อการเกษตร เนื่องจากพื้นที่มีการประกอบอาชีพหลัก คือ อาชีพการเกษตรกรรม เป็นส่วนใหญ่ทำให้มีความต้องการใช้น้ำค่อนข้างมาก และยังไม่มียระบบจัดเก็บน้ำ เพื่อใช้ในฤดูแล้งที่มีประสิทธิภาพและเพียงพอต่อปริมาณการใช้

๔. ปัญหาด้านนันทนาการเนื่องจากภายในชุมชนมีพื้นที่ในการประกอบกิจกรรมและพื้นที่ในการชุมนุมคนเพื่อการทำกิจกรรม ไม่เพียงพอต่อการมาใช้บริการกิจกรรมนันทนาการเพื่อพักผ่อนหย่อนใจและออกกำลังกายของคนในตำบลนาโสม

๕. ปัญหาด้านสิ่งแวดล้อมชุมชน เนื่องจากองค์การบริหารส่วนตำบลนาโสม ยังเป็นพื้นที่ชนบทและเกษตรกรรมเป็นส่วนใหญ่ จึงยังไม่มีโครงการประกอบกิจกรรมอันใดในพื้นที่ที่มีปัญหาด้านสิ่งแวดล้อมมากนัก นอกจากเรื่องปัญหาหมอกพิษทางอากาศที่เกิดจากการเผาขยะของแต่ละครัวเรือน และปัญหา การเผาอ้อย ในช่วงฤดูการตัดอ้อย ทำให้เกิดมลพิษในอากาศ ซึ่งอาจทำให้เกิดปัญหาด้านสุขภาพแวดล้อมชุมชนในอนาคตได้

๖. ปัญหาด้านสาธารณูปโภคและสาธารณูปการ การให้บริการน้ำประปา ยังไม่ครอบคลุมหรือเพียงพอต่อการอุปโภคบริโภคของพื้นที่ในเขตองค์การบริหารส่วนตำบลนาโสม (ดังนั้นจึงต้องมีการพัฒนาด้านสาธารณูปโภคและสาธารณูปการ เพื่อให้บ้านเมืองมีความอยู่อย่างยั่งยืนต่อไป

ส่วนที่ ๓

ส่วนที่ ๓
การนำแผนพัฒนาท้องถิ่นไปสู่การปฏิบัติ

ยุทธศาสตร์การพัฒนาท้องถิ่นและยุทธศาสตร์ระดับมหภาคเพื่อนำไปสู่การปฏิบัติ

ที่	ยุทธศาสตร์ชาติ ๒๐ ปี	แผนพัฒนาเศรษฐกิจและสังคมแห่งชาติ ฉบับที่ ๑๓	SDGs	ยุทธศาสตร์จังหวัดลพบุรี	ยุทธศาสตร์การพัฒนาของ อปท. ในเขตจังหวัด	ยุทธศาสตร์การพัฒนา อบต.นาโสม	กลยุทธ์	แผนงาน	หน่วยงานรับผิดชอบหลัก
๑	ยุทธศาสตร์ที่ ๑ ด้านความมั่นคง	หมวดหมายที่ ๑๑ ไทยสามารถลดความเสี่ยงและผลกระทบจากภัยธรรมชาติ และการเปลี่ยนแปลงสภาพภูมิอากาศ	เป้าหมายที่ ๕ ความเท่าเทียมทางเพศ เป้าหมายที่ ๑๖ ความสงบสุข ยุติธรรมและสถาบันเข้มแข็ง	ประเด็นการพัฒนาที่ ๔ พัฒนาคุณภาพชีวิตทุกกลุ่มทุกช่วงวัยเรียนรู้ตลอดชีวิตเสริมสร้างสุขภาวะที่ดี เมืองลพบุรีมีความสงบสุข	ยุทธศาสตร์ที่ ๑ พัฒนาศักยภาพทางเศรษฐกิจเชิงสร้างสรรค์ เข้มแข็งและยั่งยืน	ยุทธศาสตร์ที่ ๑ การเสริมสร้างความมั่นคงและความสงบสุขของรัฐ	๑.การพิทักษ์รักษาและเทิดทูนสถาบันพระมหากษัตริย์ ๒.การพัฒนาการส่งเสริมการปกครองระบอบประชาธิปไตย ความปรองดอง สมานฉันท์และส่งเสริมการมีส่วนร่วมทุกภาคส่วน ๓.การเพิ่มประสิทธิภาพการจัดระเบียบชุมชน งานด้านการรักษาความสงบเรียบร้อย การป้องกันและบรรเทาสาธารณภัย การส่งเสริมและสนับสนุนงานป้องกันและแก้ไขปัญหา ยาเสพติด	- แผนงานบริหารงานทั่วไป - แผนงานสร้างความเข้มแข็งของชุมชน - แผนงานการรักษาความสงบภายใน	สำนักปลัด / กองคลัง / กองช่าง / กองการศึกษาฯลฯ

ที่	ยุทธศาสตร์ชาติ ๒๐ ปี	แผนพัฒนาเศรษฐกิจและสังคมแห่งชาติ ฉบับที่ ๑๓	SDGs	ยุทธศาสตร์จังหวัดลพบุรี	ยุทธศาสตร์การพัฒนารอง อปท. ในเขตจังหวัด	ยุทธศาสตร์การพัฒนา อบต.นาโสม	กลยุทธ์	แผนงาน	หน่วยงานรับผิดชอบหลัก
๒	ยุทธศาสตร์ที่ ๓ การพัฒนาและเสริมสร้างศักยภาพของคน ยุทธศาสตร์ที่ ๔ ด้านการสร้างโอกาส ความเสมอภาคและเท่าเทียมกันทางสังคม	หมุดหมายที่ ๔ ไทยเป็นศูนย์กลางทางการแพทย์และสุขภาพมูลค่าสูง หมุดหมายที่ ๑๒ ไทยมีกำลังคนสมรรถนะสูง มุ่งเรียนรู้อย่างต่อเนื่องตอบโจทย์การพัฒนาแห่งอนาคต	เป้าหมายที่ ๓ สุขภาพและความเป็นอยู่ที่ดี เป้าหมายที่ ๔ การศึกษาที่มีคุณภาพ เป้าหมายที่ ๑๐ ลดความเหลื่อมล้ำ	ประเด็นการพัฒนาที่ ๔ พัฒนาคุณภาพชีวิตทุกกลุ่มทุกช่วงวัยเรียนรู้ตลอดชีวิตเสริมสร้างสุขภาวะที่ดี เมืองลพบุรีมีความสงบสุข	ยุทธศาสตร์ที่ ๓ เพิ่มขีดความสามารถทางการศึกษา กีฬา ศาสนา วัฒนธรรม และพัฒนาคุณภาพชีวิต	ยุทธศาสตร์ที่ ๒ การพัฒนาคน การศึกษา และสังคมที่มีคุณภาพ	๑ การพัฒนาคุณภาพมาตรฐาน การศึกษาทั้งในระบบ นอกกระบบและ การศึกษาตามอัธยาศัย ให้มีคุณภาพและตามเกณฑ์มาตรฐาน สนับสนุนการเรียนรู้คู่คุณธรรม ๒.การพัฒนาการส่งเสริมและสนับสนุนการกีฬาและนันทนาการ การสร้างสวนสาธารณะ สวนสุขภาพ และสถานที่พักผ่อนหย่อนใจ ๓.ส่งเสริมและสนับสนุนการอนุรักษ์สืบสานศิลปวัฒนธรรมจารีตประเพณีและภูมิปัญญาท้องถิ่น ๔.การพัฒนากระบวนการบริการสาธารณสุขของท้องถิ่น ๕.การพัฒนาการส่งเสริมและสนับสนุนงานด้านสวัสดิการสังคมและสังคมสงเคราะห์ การพัฒนาคุณภาพชีวิต การพัฒนาการสนับสนุนที่พักอาศัยแก่ผู้ยากไร้ ผู้ด้อยโอกาส	- แผนงานการศึกษา - แผนงานสาธารณสุข - แผนงานศาสนา วัฒนธรรมและนันทนาการ -แผนงานสังคมสงเคราะห์	สำนักปลัด / กองคลัง / กองช่าง / กองการศึกษาฯ ฯลฯ

ที่	ยุทธศาสตร์ชาติ ๒๐ ปี	แผนพัฒนาเศรษฐกิจและสังคมแห่งชาติ ฉบับที่ ๑๓	SDGs	ยุทธศาสตร์จังหวัดลพบุรี	ยุทธศาสตร์การพัฒนาของ อปท. ในเขตจังหวัด	ยุทธศาสตร์การพัฒนา อบต.นาโสม	กลยุทธ์	แผนงาน	หน่วยงานรับผิดชอบหลัก
๓	ยุทธศาสตร์ที่ ๒ ด้านการสร้างความสามารถในการแข่งขัน	หมุดหมายที่ ๑ ไทยเป็นประเทศชั้นนำด้านสินค้าเกษตรและเกษตรแปรรูปมูลค่าสูง	เป้าหมายที่ ๑ ขจัดความยากจน เป้าหมายที่ ๒ ขจัดความหิวโหย เป้าหมายที่ ๘ งานที่มีคุณค่าและการเติบโตทางเศรษฐกิจ	ประเด็นการพัฒนาที่ ๒ พัฒนา พันฟูและยกระดับการท่องเที่ยวยพร้อมรับกับการท่องเที่ยววิถีใหม่	ยุทธศาสตร์ที่ ๑ พัฒนาศักยภาพทางเศรษฐกิจเชิงสร้างสรรค์ เข้มแข็งและยั่งยืน ยุทธศาสตร์ที่ ๒ บริหารจัดการด้านการท่องเที่ยวอย่างยั่งยืน	ยุทธศาสตร์ที่ ๓ การพัฒนาเศรษฐกิจชุมชน	๑. การพัฒนาการส่งเสริมการสร้างงานและสร้างอาชีพให้แก่ประชาชนกลุ่มผู้สูงอายุ ผู้พิการ กลุ่มสตรี ผู้ด้อยโอกาส ทั้งในภาคเกษตรกรรม ภาคอุตสาหกรรม และหัตถกรรม กลุ่มวิสาหกิจชุมชน ๒. การส่งเสริมการประยุกต์ใช้หลักปรัชญาเศรษฐกิจพอเพียงในการประกอบอาชีพ	- แผนงานบริหารงานทั่วไป - แผนงานสร้างความเข้มแข็งของชุมชน - แผนงานการรักษาความสงบภายใน	สำนักปลัด / กองคลัง / กองช่าง / กองการศึกษาฯ ฯลฯ

ที่	ยุทธศาสตร์ชาติ ๒๐ ปี	แผนพัฒนาเศรษฐกิจและสังคมแห่งชาติ ฉบับที่ ๑๓	SDGs	ยุทธศาสตร์จังหวัดลพบุรี	ยุทธศาสตร์การพัฒนาระดับของ อปท. ในเขตจังหวัด	ยุทธศาสตร์การพัฒนา อปท.นาโสม	กลยุทธ์	แผนงาน	หน่วยงานรับผิดชอบหลัก
๔	ยุทธศาสตร์ที่ ๔ การพัฒนาด้านโครงสร้างพื้นฐานระบบสาธารณูปโภคและสาธารณูปการให้ได้มาตรฐาน	<p>หมวดหมู่ที่ ๑ ไทยเป็นประเทศชั้นนำด้านสินค้าเกษตรและเกษตรแปรรูปมูลค่าสูง</p> <p>หมวดหมู่ที่ ๕ ไทยเป็นประตูการค้าการลงทุนและยุทธศาสตร์ทางโลจิสติกส์ที่สำคัญของภูมิภาค</p>	เป้าหมายที่ ๙ โครงสร้างพื้นฐาน นวัตกรรมและอุตสาหกรรม	<p>ประเด็นการพัฒนาที่ ๑ สร้างมูลค่าเพิ่มสินค้าเกษตรปลอดภัยสู่เศรษฐกิจฐานราก</p>	ยุทธศาสตร์ที่ ๑ พัฒนาศักยภาพทางเศรษฐกิจเชิงสร้างสรรค์	ยุทธศาสตร์ที่ ๔ การพัฒนาด้านโครงสร้างพื้นฐานระบบสาธารณูปโภคและสาธารณูปการให้ได้มาตรฐาน	<p>๑. การพัฒนาระบบคมนาคมและขนส่ง ทางระบายน้ำ สะพาน</p> <p>๒. การพัฒนาระบบสาธารณูปโภค สาธารณูปการ โครงสร้างพื้นฐานที่จำเป็น</p> <p>๓. การพัฒนาด้านไฟฟ้าสาธารณะ</p> <p>๔. การพัฒนาระบบประปาหมู่บ้าน</p>	<p>- แผนงานอุตสาหกรรมและการโยธา</p> <p>- แผนงานการพาณิชย์</p>	กองช่าง / ฯลฯ

ที่	ยุทธศาสตร์ชาติ ๒๐ ปี	แผนพัฒนาเศรษฐกิจและสังคมแห่งชาติ ฉบับที่ ๑๓	SDGs	ยุทธศาสตร์จังหวัดลพบุรี	ยุทธศาสตร์การพัฒนาของ อปท. ในเขตจังหวัด	ยุทธศาสตร์การพัฒนา อปท.นาโสม	กลยุทธ์	แผนงาน	หน่วยงานรับผิดชอบหลัก
๕	ยุทธศาสตร์ที่ ๕ ด้านการสร้างการเติบโตบนคุณภาพชีวิตที่เป็นมิตรกับสิ่งแวดล้อม	หมวดหมู่ที่ ๘ ไทยมีพื้นที่และเมืองอัจฉริยะที่น่าอยู่ปลอดภัย เดิมโตอย่างยั่งยืน	เป้าหมายที่ ๓ สุขภาพและความเป็นอยู่ที่ดี เป้าหมายที่ ๖ น้ำสะอาดและการสุขาภิบาล เป้าหมายที่ ๑๑ เมืองและชุมชนที่ยั่งยืน เป้าหมายที่ ๑๕ ระบบนิเวศบนบก	ประเด็นการพัฒนาที่ ๓ เพิ่มพื้นที่สีเขียว ลดขยะ พัฒนาพลังงานทดแทนและอนุรักษ์สิ่งแวดล้อม	ยุทธศาสตร์ที่ ๔ ท้องถิ่นสะอาดบริหารจัดการทรัพยากรธรรมชาติและสิ่งแวดล้อมอย่างยั่งยืน	ยุทธศาสตร์ที่ ๕ การพัฒนาด้านแหล่งน้ำ ทรัพยากรธรรมชาติและสิ่งแวดล้อมอย่างยั่งยืน	๑. การพัฒนาแหล่งน้ำเพื่ออุปโภคบริโภค และการเกษตร ๒. การพัฒนาด้านการส่งเสริมการอนุรักษ์ทรัพยากรธรรมชาติและจัดการสิ่งแวดล้อม ชยะมูลฝอยและสิ่งปฏิกูล ๓. การพัฒนาการท่องเที่ยวที่คำนึงถึงความยั่งยืนของสิ่งแวดล้อม สังคม วิถีชีวิตและวัฒนธรรมของท้องถิ่น กำหนดทิศทางโดยชุมชนจัดการโดยชุมชน	- แผนงาน การเกษตร	สำนักปลัด / กองคลัง / กองช่าง / กองการศึกษาฯลฯ

ที่	ยุทธศาสตร์ชาติ ๒๐ ปี	แผนพัฒนาเศรษฐกิจและสังคมแห่งชาติ ฉบับที่ ๑๓	SDGs	ยุทธศาสตร์จังหวัดลพบุรี	ยุทธศาสตร์การพัฒนาของ อปท. ในเขตจังหวัด	ยุทธศาสตร์การพัฒนา อบต.นาโสม	กลยุทธ์	แผนงาน	หน่วยงานรับผิดชอบหลัก
๖	ยุทธศาสตร์ที่ ๖ ด้านการปรับสมดุลและพัฒนาระบบการบริหารจัดการภาครัฐ	หมวดหมู่ที่ ๑๓ ไทยมีภาครัฐที่ทันสมัย มีประสิทธิภาพและตอบสนองต่อประชาชน	เป้าหมายที่ ๑๖ ความสงบสุข ยุติธรรมและสถาบันเข้มแข็ง เป้าหมายที่ ๑๗ ความร่วมมือเพื่อการพัฒนายั่งยืน	ประเด็นการพัฒนาที่ ๔ พัฒนาคุณภาพชีวิตทุกกลุ่มทุกช่วงวัย เรียนรู้ตลอดชีวิต เสริมสร้างสุขภาวะที่ดี เมืองลพบุรีมีความสงบสุข	ยุทธศาสตร์ที่ ๕ การบริหารจัดการองค์กรปกครองส่วนท้องถิ่นให้มีประสิทธิภาพ	ยุทธศาสตร์ที่ ๖ การพัฒนาระบบบริหารจัดการที่ดีตามหลักธรรมาภิบาล	๑. การพัฒนาศักยภาพของบุคลากร การพัฒนานวัตกรรมและเทคโนโลยีสารสนเทศ และการจัดหาเครื่องมือ อุปกรณ์ เพื่อเพิ่มประสิทธิภาพการปฏิบัติงานของท้องถิ่น	- แผนงานบริหารงานทั่วไป - แผนงานสร้างความเข้มแข็งของชุมชน - แผนงานการรักษาความสงบภายใน	สำนักปลัด / กองคลัง / กองช่าง / กองการศึกษาฯ ฯลฯ

บัญชีสรุปโครงการพัฒนา
แผนพัฒนาท้องถิ่น (พ.ศ. ๒๕๖๖ - ๒๕๗๐) แก้ไข ครั้งที่ ๑/๒๕๖๖
องค์การบริหารส่วนตำบลนาโสม อำเภอยะบะดี จังหวัดลพบุรี

ยุทธศาสตร์	ปี ๒๕๖๖		ปี ๒๕๖๗		ปี ๒๕๖๘		ปี ๒๕๖๙		ปี ๒๕๗๐		รวม ๕ ปี	
	จำนวนโครงการ	งบประมาณ (บาท)	จำนวนโครงการ	งบประมาณ (บาท)	จำนวนโครงการ	งบประมาณ (บาท)	จำนวนโครงการ	งบประมาณ (บาท)	จำนวนโครงการ	งบประมาณ (บาท)	จำนวนโครงการ	งบประมาณ (บาท)
๑ ยุทธศาสตร์การเสริมสร้างความมั่นคง และความสงบสุขของรัฐ												
๑.๑ แผนงานบริหารงานทั่วไป	๗	๕๒๐,๐๐๐	๗	๕๒๐,๐๐๐	๗	๕๒๐,๐๐๐	๗	๕๒๐,๐๐๐	๗	๕๒๐,๐๐๐	๓๕	๑๘,๒๐๐,๐๐๐
๑.๒ แผนงานสร้างความเข้มแข็งของชุมชน	๔	๑๙๐,๐๐๐	๔	๑๙๐,๐๐๐	๔	๑๙๐,๐๐๐	๔	๑๙๐,๐๐๐	๔	๑๙๐,๐๐๐	๒๐	๗๖๐,๐๐๐
๑.๓ แผนงานการรักษาความสงบภายใน	๙	๓๐๐,๐๐๐	๙	๓๐๐,๐๐๐	๙	๓๐๐,๐๐๐	๙	๓๐๐,๐๐๐	๙	๓๐๐,๐๐๐	๔๕	๑,๕๐๐,๐๐๐
รวม	๒๐	๑,๐๑๐,๐๐๐	๒๐	๑,๐๑๐,๐๐๐	๒๐	๑,๐๑๐,๐๐๐	๒๐	๑,๐๑๐,๐๐๐	๒๐	๑,๐๑๐,๐๐๐	๑๐๐	๒๐,๔๖๐,๐๐๐
๒.ยุทธศาสตร์การพัฒนาคน การศึกษา และสังคมที่มีคุณภาพ												
๒.๑ แผนงานการศึกษา	๑๑	๑,๗๓๑,๔๖๔	๑๑	๑,๗๓๑,๔๖๔	๑๑	๑,๗๓๑,๔๖๔	๑๑	๑,๗๓๑,๔๖๔	๑๑	๑,๗๓๑,๔๖๔	๕๕	๘,๖๕๗,๓๒๐
๒.๒ แผนงานสาธารณสุข	๙	๓๖๔,๑๕๐	๙	๓๖๔,๑๕๐	๙	๓๖๔,๑๕๐	๙	๓๖๔,๑๕๐	๙	๓๖๔,๑๕๐	๔๕	๑,๘๒๐,๗๕๐
๒.๓ แผนงานศาสนา วัฒนธรรมและนันทนาการ	๙	๔๐๓,๐๐๐	๙	๔๐๓,๐๐๐	๙	๔๐๓,๐๐๐	๙	๔๐๓,๐๐๐	๙	๔๐๓,๐๐๐	๔๕	๒,๐๑๕,๐๐๐
๒.๔ แผนงานสังคมสงเคราะห์	๑	๑๐๕,๐๐๐	๑	๑๐๕,๐๐๐	๑	๑๐๕,๐๐๐	๑	๑๐๕,๐๐๐	๑	๑๐๕,๐๐๐	๕	๕๒๕,๐๐๐
รวม	๓๐	๒,๕๐๔,๖๑๔	๓๐	๒,๕๐๔,๖๑๔	๓๐	๒,๕๐๔,๖๑๔	๓๐	๒,๕๐๔,๖๑๔	๓๐	๒,๕๐๔,๖๑๔	๑๕๐	๑๒,๙๒๘,๐๗๐

บัญชีสรุปโครงการพัฒนา
 แผนพัฒนาท้องถิ่น (พ.ศ. ๒๕๖๖ - ๒๕๗๐) แก้ไข ครั้งที่ ๑/๒๕๖๖
 องค์การบริหารส่วนตำบลนาโสม อำเภอชัยบาดาล จังหวัดลพบุรี

ยุทธศาสตร์	ปี ๒๕๖๖		ปี ๒๕๖๗		ปี ๒๕๖๘		ปี ๒๕๖๙		ปี ๒๕๗๐		รวม ๕ ปี	
	จำนวนโครงการ	งบประมาณ (บาท)	จำนวนโครงการ	งบประมาณ (บาท)	จำนวนโครงการ	งบประมาณ (บาท)	จำนวนโครงการ	งบประมาณ (บาท)	จำนวนโครงการ	งบประมาณ (บาท)	จำนวนโครงการ	งบประมาณ (บาท)
๓. ยุทธศาสตร์การพัฒนาเศรษฐกิจชุมชน ๓.๑ แผนงานสร้างความเข้มแข็งของชุมชน	๓	๑๖๐,๐๐๐	๔	๒๖๐,๐๐๐	๓	๑๖๐,๐๐๐	๖	๖๑๐,๐๐๐	๓	๑๖๐,๐๐๐	๑๙	๑,๓๕๐,๐๐๐
รวม	๓	๑๖๐,๐๐๐	๔	๒๖๐,๐๐๐	๓	๑๖๐,๐๐๐	๖	๖๑๐,๐๐๐	๓	๑๖๐,๐๐๐	๑๙	๑,๓๕๐,๐๐๐
๔. ยุทธศาสตร์การพัฒนา ด้านโครงสร้างพื้นฐาน ระบบสาธารณูปโภค และ สาธารณูปการให้ได้ มาตรฐาน ๔.๑ แผนงาน อุตสาหกรรมและการ โยธา ๔.๒ แผนงานการพาณิชย์	๒	๒๐๐,๐๐๐	๖	๑,๒๑๕,๐๐๐	๘	๑,๘๑๑,๐๐๐	๓๓	๑๖,๕๘๖,๔๐๐	๓๒	๑๔,๖๓๕,๑๖๐	๘๑	๓๔,๖๓๕,๑๖๐
	๑	๔๐๐,๐๐๐	๑	๔๐๐,๐๐๐	๔	๑,๗๖๐,๐๐๐	๓	๑,๒๕๐,๐๐๐	๑	๔๐๐,๐๐๐	๕	๒,๐๐๐,๐๐๐
รวม	๓	๖๐๐,๐๐๐	๗	๑,๖๑๕,๐๐๐	๑๒	๓,๕๗๑,๐๐๐	๓๖	๑๗,๘๓๖,๔๐๐	๓๓	๑๕,๐๓๕,๑๖๐	๙๑	๓๘,๖๕๗,๕๖๐

บัญชีสรุปโครงการพัฒนา
แผนพัฒนาท้องถิ่น (พ.ศ. ๒๕๖๖ - ๒๕๗๐) แก้ไข ครั้งที่ ๑/๒๕๖๖
องค์การบริหารส่วนตำบลนาโสม อำเภอชัยบาดาล จังหวัดลพบุรี

ยุทธศาสตร์	ปี ๒๕๖๖		ปี ๒๕๖๗		ปี ๒๕๖๘		ปี ๒๕๖๙		ปี ๒๕๗๐		รวม ๕ ปี	
	จำนวนโครงการ	งบประมาณ (บาท)	จำนวนโครงการ	งบประมาณ (บาท)	จำนวนโครงการ	งบประมาณ (บาท)	จำนวนโครงการ	งบประมาณ (บาท)	จำนวนโครงการ	งบประมาณ (บาท)	จำนวนโครงการ	งบประมาณ (บาท)
๕. ยุทธศาสตร์การพัฒนาด้านแหล่งน้ำ ทรัพยากรธรรมชาติ และสิ่งแวดล้อมอย่าง ยั่งยืน ๕.๑ แผนงาน การเกษตร	๑๒	๔๙๐,๐๐๐	๑๒	๔๙๐,๐๐๐	๑๓	๕๑๐,๐๐๐	๑๘	๓,๕๒๕,๐๐๐	๒๙	๑๒,๑๗๕,๐๐๐	๘๔	๑๗,๑๙๐,๐๐๐
รวม	๑๒	๔๙๐,๐๐๐	๑๒	๔๙๐,๐๐๐	๑๓	๕๑๐,๐๐๐	๑๘	๓,๕๒๕,๐๐๐	๒๙	๑๒,๑๗๕,๐๐๐	๘๔	๑๗,๑๙๐,๐๐๐
๖. ยุทธศาสตร์การพัฒนาระบบบริหารจัดการที่ดีตามหลัก ธรรมาภิบาล ๖.๑ แผนงาน บริหารงานทั่วไป ๖.๒ แผนงานงบกกลาง ๖.๒แผนงานอุตสาหกรรมและการโยธา	๔	๒๗๕,๐๐๐	๔	๒๗๕,๐๐๐	๔	๒๗๕,๐๐๐	๔	๒๗๕,๐๐๐	๔	๒๗๕,๐๐๐	๒๐	๑,๓๗๕,๐๐๐
	๑	๓๐๐,๐๐๐	๑	๓๐๐,๐๐๐	๑	๓๐๐,๐๐๐	๑	๓๐๐,๐๐๐	๑	๓๐๐,๐๐๐	๕	๑,๕๐๐,๐๐๐
	-	-	๑	๕๐๐,๐๐๐	๑	๑,๕๐๐,๐๐๐	๒	๒,๙๐๐,๐๐๐	๔	๕,๙๕๐,๐๐๐	๘	๑๐,๘๕๐,๐๐๐
รวม	๕	๕๗๕,๐๐๐	๖	๑,๐๗๕,๐๐๐	๕	๒,๐๗๕,๐๐๐	๗	๓,๔๗๕,๐๐๐	๙	๖,๕๒๕,๐๐๐	๓๓	๑๓,๗๒๕,๐๐๐
รวมทั้งสิ้น	๗๓	๕,๔๓๘,๘๑๔	๗๙	๖,๙๕๓,๖๑๔	๘๓	๘,๘๑๙,๖๑๔	๑๑๗	๒๗,๙๕๐,๐๑๔	๑๒๔	๓๖,๓๙๘,๗๗๔	๔๗๖	๘๕,๕๖๐,๘๓๐

รายละเอียดโครงการพัฒนา
แผนพัฒนาท้องถิ่น (พ.ศ. ๒๕๖๖ - ๒๕๗๐)แก้ไข ครั้งที่ ๑/๒๕๖๖
องค์การบริหารส่วนตำบลนาโสม อำเภอชัยบาดาล จังหวัดลพบุรี

ก.ยุทธศาสตร์ชาติ ๒๐ ปี : ยุทธศาสตร์ที่ ๑ ด้านความมั่นคง

ข.แผนพัฒนาเศรษฐกิจและสังคมแห่งชาติ ฉบับที่ ๑๓ : หมุดหมายที่ ๑๑ ไทยสามารถลดความเสี่ยงและผลกระทบจากภัยธรรมชาติและการเปลี่ยนแปลงสภาพภูมิอากาศ

ค.Sustainable Development Goal : SDGs : เป้าหมายที่ ๕ : บรรลุความเท่าเทียมระหว่างเพศ และเสริมอำนาจให้แก่สตรีและเด็กหญิง
เป้าหมายที่ ๑๖ : ส่งเสริมสังคมที่สงบสุขและครอบคลุมเพื่อการพัฒนาที่ยั่งยืน ให้ทุกคนเข้าถึงความยุติธรรม และสร้างสถาบันที่มีประสิทธิภาพ รับผิดชอบ และครอบคลุมในทุกระดับ

ง.ยุทธศาสตร์จังหวัดลพบุรี : ประเด็นการพัฒนาคูณภาพชีวิตทุกกลุ่มทุกช่วงวัย เรียนรู้ตลอดชีวิต เสริมสร้างสุขภาวะที่ดี เมืองลพบุรีมีความสงบสุข

จ.ยุทธศาสตร์การพัฒนาขององค์กรปกครองส่วนท้องถิ่นในเขตจังหวัดลพบุรี : ยุทธศาสตร์ที่ ๑ พัฒนาศักยภาพทางเศรษฐกิจเชิงสร้างสรรค์ เข้มแข็งและยั่งยืน

๑.ยุทธศาสตร์การเสริมสร้างความมั่นคงและความสงบสุขของรัฐ

๑.๑ แผนงานบริหารงานทั่วไป

ที่	โครงการ	วัตถุประสงค์	เป้าหมาย (ผลผลิตของ โครงการ	งบประมาณ					ตัวชี้วัด (KPI	ผลที่คาดว่าจะ ได้รับ	หน่วยงาน รับผิดชอบ หลัก
				๒๕๖๖ (บาท	๒๕๖๗ (บาท	๒๕๖๘ (บาท	๒๕๖๙ (บาท	๒๕๗๐ (บาท			
๑	โครงการจัดกิจกรรมเฉลิมพระเกียรติ งานรัฐพิธี	เพื่อจัดงานหรือกิจกรรมเฉลิมพระเกียรติ งานรัฐพิธี แสดงออกถึงความจงรักภักดีต่อสถาบันพระมหากษัตริย์	๑ โครงการ	๑๐,๐๐๐	๑๐,๐๐๐-	๑๐,๐๐๐	๑๐,๐๐๐	๑๐,๐๐๐	ผู้เข้าร่วมกิจกรรมแสดงความจงรักภักดีต่อสถาบันพระมหากษัตริย์	จัดงานหรือกิจกรรมเฉลิมพระเกียรติ งานรัฐพิธี แสดงออกถึงความจงรักภักดีต่อสถาบันพระมหากษัตริย์	สำนักปลัด

ที่	โครงการ	วัตถุประสงค์	เป้าหมาย (ผลผลิตของ โครงการ	งบประมาณ					ตัวชี้วัด (KPI	ผลที่คาดว่าจะ ได้รับ	หน่วยงาน รับผิดชอบ หลัก
				๒๕๖๖ (บาท	๒๕๖๗ (บาท	๒๕๖๘ (บาท	๒๕๖๙ (บาท	๒๕๗๐ (บาท			
๒	โครงการจัดเวทีประชาคม เพื่อการมีส่วนร่วมของ ประชาชนในการจัดทำ แผนพัฒนาท้องถิ่น	เพื่อฝึกอบรมให้ความรู้และ ส่งเสริมการมีส่วนร่วมของ ประชาชนในการจัดทำ แผนพัฒนาท้องถิ่น	๑ โครงการ	๒๐,๐๐๐	๒๐,๐๐๐	๒๐,๐๐๐	๒๐,๐๐๐	๒๐,๐๐๐	ประชาชน ผู้เข้าร่วม กิจกรรม ในการจัดทำ แผนพัฒนา ท้องถิ่น	ประชาชนมีความรู้ ความเข้าใจและมี ส่วนร่วมในการจัดทำ แผนพัฒนาท้องถิ่น	สำนักปลัด
๓	โครงการบริหารจัดการ การเลือกตั้ง	เพื่อเตรียมความพร้อม จัดการเลือกตั้งผู้บริหารหรือ สมาชิกสภาท้องถิ่น	๑ โครงการ	๔๐๐,๐๐๐	๔๐๐,๐๐๐	๔๐๐,๐๐๐	๔๐๐,๐๐๐	๔๐๐,๐๐๐	อบต.นาโสม บริหารจัดการ เลือกตั้งเป็นไป อย่างมี ประสิทธิภาพ	อบต.มีการเตรียม ความพร้อมในการ จัดการเลือกตั้ง ผู้บริหารหรือสมาชิก สภาท้องถิ่น	สำนักปลัด
๔	โครงการประชาสัมพันธ์ การเลือกตั้ง	เพื่อจัดทำป้าย ประชาสัมพันธ์การเลือกตั้ง ให้ประชาชนมีความรู้ความ เข้าใจเกี่ยวกับการเลือกตั้ง ทุกระดับ	๑ โครงการ	๕๐,๐๐๐	๕๐,๐๐๐	๕๐,๐๐๐	๕๐,๐๐๐	๕๐,๐๐๐	กิจกรรม ส่งเสริมความรู้ ความเข้าใจ เกี่ยวกับการ เลือกตั้ง	ประชาชนมีความรู้ ความเข้าใจและมี ส่วนร่วมในการจัดทำ แผนพัฒนาท้องถิ่น	สำนักปลัด
๕	โครงการพัฒนาจิตสำนึก ค่านิยมและจรรยาบรรณ	เพื่อสร้างจิตสำนึกที่ดี ให้แก่ข้าราชการท้องถิ่น ผู้บริหาร สมาชิกสภาอบต. และประชาชน กลุ่มเป้าหมาย	๑ โครงการ	๑๐,๐๐๐	๑๐,๐๐๐	๑๐,๐๐๐	๑๐,๐๐๐	๑๐,๐๐๐	ผู้เข้ารับการ ฝึกอบรม มี ความรู้ความ เข้าใจ	ผู้เข้ารับการอบรมมี จิตสำนึกค่านิยมและ จรรยาบรรณที่ดีสามารถ นำความรู้ไปใช้ใน ชีวิตประจำวันได้	สำนักปลัด

ที่	โครงการ	วัตถุประสงค์	เป้าหมาย (ผลผลิตของ โครงการ	งบประมาณ					ตัวชี้วัด (KPI	ผลที่คาดว่าจะ ได้รับ	หน่วยงาน รับผิดชอบ หลัก
				๒๕๖๖ (บาท	๒๕๖๗ (บาท	๒๕๖๘ (บาท	๒๕๖๙ (บาท	๒๕๗๐ (บาท			
๖	โครงการสนับสนุนการ พัฒนาตามนโยบายของรัฐ	เพื่อส่งเสริมและสนับสนุน การพัฒนาประเทศเป็นไป ในแนวทางเดียวกันตาม หนังสือสั่งการที่เกี่ยวข้อง	๑ โครงการ	๑๐,๐๐๐	๑๐,๐๐๐	๑๐,๐๐๐	๑๐,๐๐๐	๑๐,๐๐๐	อบต.นาโสม ดำเนินการ ตามนโยบาย ของรัฐ	ส่งเสริมและสนับสนุน การพัฒนาประเทศ เป็นไปในแนวทาง เดียวกันตามหนังสือ สั่งการที่เกี่ยวข้อง	สำนักปลัด

๑.๒ แผนงานสร้างความเข้มแข็งของชุมชน

ที่	โครงการ	วัตถุประสงค์	เป้าหมาย (ผลผลิตของ โครงการ	งบประมาณ					ตัวชี้วัด (KPI	ผลที่คาดว่าจะ ได้รับ	หน่วยงาน รับผิดชอบ หลัก
				๒๕๖๖ (บาท	๒๕๖๗ (บาท	๒๕๖๘ (บาท	๒๕๖๙ (บาท	๒๕๗๐ (บาท			
๑	โครงการปกป้องสถาบัน สำคัญของชาติ	เพื่อเตรียมความพร้อม จัดงานป้อมสถาบัน สำคัญของชาติ	๑ โครงการ	๒๐,๐๐๐	๒๐,๐๐๐	๒๐,๐๐๐	๒๐,๐๐๐	๒๐,๐๐๐	จำนวน ผู้เข้าร่วม ปกป้องสถาบัน สำคัญของชาติ	ประชาชนทุกภาค ส่วนมีส่วนร่วมใน การดำเนินการ ปกป้องสถาบัน สำคัญของชาติ	สำนักปลัด
๒.	โครงการป้องกันและแก้ไข ปัญหายาเสพติด	เพื่อดำเนินกิจกรรมต่างๆ เกี่ยวกับการป้องกันและ แก้ไขปัญหายาเสพติด ทั้ง ในกลุ่มเด็กนักเรียน เยาวชนและประชาชน	๑ โครงการ	๑๐๐,๐๐๐	๑๐๐,๐๐๐	๑๐๐,๐๐๐	๑๐๐,๐๐๐	๑๐๐,๐๐๐	อบต.นาโสม ดำเนินงานการ ป้องกันและ แก้ไขปัญหายา เสพติด	ปัญหายาเสพติด ลดลงหรือหมดไป ในพื้นที่	สำนักปลัด
๓	โครงการส่งเสริมศักยภาพ กลุ่มสตรีแม่บ้านตำบล นาโสม	เพื่อฝึกอบรม พัฒนา ศักยภาพสตรีแม่บ้าน แกนนำชุมชน ส่งเสริม สตรีเข้ามามีบทบาททาง สังคมมากขึ้น	๑ โครงการ	๕๐,๐๐๐	๕๐,๐๐๐	๕๐,๐๐๐	๕๐,๐๐๐	๕๐,๐๐๐	จำนวนสตรีร่วม กิจกรรมพัฒนา ศักยภาพสตรี	สตรีมีศักยภาพมี ความรู้พัฒนา บทบาทและเป็นที่ ยอมรับทางสังคม มากขึ้น	สำนักปลัด

ที่	โครงการ	วัตถุประสงค์	เป้าหมาย (ผลผลิตของ โครงการ	งบประมาณ					ตัวชี้วัด (KPI	ผลที่คาดว่าจะ ได้รับ	หน่วยงาน รับผิดชอบ หลัก
				๒๕๖๖ (บาท	๒๕๖๗ (บาท	๒๕๖๘ (บาท	๒๕๖๙ (บาท	๒๕๗๐ (บาท			
๔	อุดหนุนที่ทำการปกครอง อำเภอชัยบาดาลตาม โครงการป้องกันและแก้ไข ปัญหายาเสพติดของ อ.ชัย บาดาล	เพื่อเป็นการร่วมป้องกัน และแก้ไขปัญหายาเสพติด ในพื้นที่อำเภอ ชัยบาดาล	๑ โครงการ	๓๐,๐๐๐	๓๐,๐๐๐	๓๐,๐๐๐	๓๐,๐๐๐	๓๐,๐๐๐	อบต.นาโสม อุดหนุนที่ ทำการปกครอง อ. ชัยบาดาล ดำเนินการตาม วัตถุประสงค์	การป้องกันและ แก้ไขปัญหายาเสพติด ดีเป็นไปอย่าง ต่อเนื่อง	สำนักปลัด

๑.๓ แผนงานการรักษาความสงบภายใน

ที่	โครงการ	วัตถุประสงค์	เป้าหมาย (ผลผลิตของ โครงการ	งบประมาณ					ตัวชี้วัด (KPI	ผลที่คาดว่าจะ ได้รับ	หน่วยงาน รับผิดชอบ หลัก
				๒๕๖๖ (บาท	๒๕๖๗ (บาท	๒๕๖๘ (บาท	๒๕๖๙ (บาท	๒๕๗๐ (บาท			
๑	โครงการฝึกอบรมทบทวน อปพร. อบต.นาโสม ประจำปี	เพื่อดำเนินการจัดส่ง เจ้าหน้าที่ อปพร.ไปพัก อบรมทบทวนทักษะของ อปพร.	๑ โครงการ	๕๐,๐๐๐	๕๐,๐๐๐	๕๐,๐๐๐	๕๐,๐๐๐	๕๐,๐๐๐	ผู้เข้ารับการ ฝึกอบรม ร้อยละ ๘๐ มีความรู้ ความเข้าใจ ปฏิบัติหน้าที่ ช่วยเหลือ ผู้ประสบภัย ได้	ผู้ผ่านการฝึกอบรม สามารถช่วยเหลือ ผู้ประสบภัยได้จริง	สำนักปลัด
๒.	โครงการจัดซื้อวัสดุ ครุภัณฑ์ สำหรับศูนย์ อปพร.อบต.นาโสม	เพื่อให้การปฏิบัติงานของ ศูนย์ อปพร.เป็นไปด้วย ความเรียบร้อย	๑ โครงการ	๕๐,๐๐๐	๗๐,๐๐๐	๗๐,๐๐๐	๗๐,๐๐๐	๗๐,๐๐๐	จัดซื้อวัสดุ ครุภัณฑ์ อปพร.อบต. นาโสม	ศูนย์ อปพร.อบต.นา โสม มีการดำเนินการ เป็นไปด้วยความ เรียบร้อยและมี ประสิทธิภาพ	สำนักปลัด
๓	โครงการป้องกันและลด อุบัติเหตุทางถนนในช่วง เทศกาลวันสำคัญ	เพื่อเป็นการป้องกันและ ลดอุบัติเหตุเนื่องใน เทศกาลวันปีใหม่ วัน สงกรานต์ ของตำบล นาโสม	๑ โครงการ	๓๐,๐๐๐	๓๐,๐๐๐	๓๐,๐๐๐	๓๐,๐๐๐	๓๐,๐๐๐	อบต.นาโสม ดำเนินงาน ป้องกันและ ลดการเกิด อุบัติเหตุ	อัตราการเกิด อุบัติเหตุลดลง	สำนักปลัด

ที่	โครงการ	วัตถุประสงค์	เป้าหมาย (ผลผลิตของ โครงการ	งบประมาณ					ตัวชี้วัด (KPI	ผลที่คาดว่าจะ ได้รับ	หน่วยงาน รับผิดชอบ หลัก
				๒๕๖๖ (บาท	๒๕๖๗ (บาท	๒๕๖๘ (บาท	๒๕๖๙ (บาท	๒๕๗๐ (บาท			
๔.	โครงการฝึกซ้อมแผน ป้องกันและบรรเทา สาธารณภัย	เพื่อเตรียมความพร้อม ป้องกันสาธารณภัยต่างๆ ที่อาจเกิดขึ้นในตำบล นาโสม	๑ โครงการ	๒๐,๐๐๐	๒๐,๐๐๐	๒๐,๐๐๐	๒๐,๐๐๐	๒๐,๐๐๐	จำนวน ผู้เข้าร่วม ฝึกอบรม	มีความรู้ความเข้าใจ ในการเตรียมความ พร้อมด้านป้องกัน สาธารณภัย	สำนักปลัด
๕	โครงการบริหารจัดการศูนย์ อพพร.อบต.นาโสม	ฝึกอบรม ประชุม บริหาร จัดการศูนย์ อพพร.อบต. นาโสม	๑ โครงการ	๕,๐๐๐	๕,๐๐๐	๕,๐๐๐	๕,๐๐๐	๕,๐๐๐	จำนวน ผู้เข้าร่วม กิจกรรม	การบริหารจัดการ ศูนย์ อพพร.อบต. นาโสมมี ประสิทธิภาพ	สำนักปลัด
๖	โครงการเสริมสร้าง ศักยภาพชุมชนด้านการ ป้องกันและบรรเทา สาธารณภัย	เพื่อส่งเสริม สนับสนุน ให้ ประชาชนตำบล นาโสมมีส่วนร่วมในการ เตรียมความพร้อมป้องกัน รับรู้วิธีการแจ้งเตือนภัย บริหารจัดการสาธารณภัย ของชุมชน/หมู่บ้านอย่าง เป็นระบบ	จำนวน ๑ โครงการ	๑๕,๐๐๐	๑๕,๐๐๐	๑๕,๐๐๐	๑๕,๐๐๐	๑๕,๐๐๐	จำนวนผู้เข้า รับการ ฝึกอบรม	ประชาชนตำบล นาโสม มีส่วนร่วมใน การเตรียมความ พร้อมป้องกันรับรู้ วิธีการแจ้งเตือนภัย บริหารจัดการสา ธารณภัยของชุมชน/ หมู่บ้านอย่างเป็น ระบบ	สำนักปลัด

ที่	โครงการ	วัตถุประสงค์	เป้าหมาย (ผลผลิตของ โครงการ	งบประมาณ					ตัวชี้วัด (KPI	ผลที่คาดว่าจะ ได้รับ	หน่วยงาน รับผิดชอบ หลัก
				๒๕๖๖ (บาท	๒๕๖๗ (บาท	๒๕๖๘ (บาท	๒๕๖๙ (บาท	๒๕๗๐ (บาท			
๗	โครงการเสริมสร้างความ เข้มแข็งของเยาวชนในการ ป้องกันและบรรเทาสาธารณ ภัย	เพื่อให้เยาวชนตำบล นาโสมมีความรู้ความ เข้าใจและความ ตระหนัก ในการลด ความเสี่ยงจาก สาธารณภัย รวมทั้งมี ทักษะสามารถใช้ชีวิตที่ ปลอดภัย ได้รับ ประสบการณ์ตรงจาก การฝึกปฏิบัติไป ถ่ายทอดให้กับเพื่อน ร่วมสถาบัน บุคคลใน ครอบครัว และชุมชน ของตนเอง	จำนวน ๑ โครงการ	๑๕,๐๐๐	๑๕,๐๐๐	๑๕,๐๐๐	๑๕,๐๐๐	๑๕,๐๐๐	จำนวนผู้เข้ารับ การฝึกอบรมมี ความรู้ความ เข้าใจในการ ป้องกันและ บรรเทา สาธารณภัย	เยาวชนและบุคลากร ทางการศึกษาใน ตำบลนาโสม มี ความรู้ความเข้าใจ และความตระหนัก ในการลดความเสี่ยง จากสาธารณภัย รวมทั้งมีทักษะ สามารถใช้ชีวิตที่ ปลอดภัย ได้รับ ประสบการณ์ตรงจาก การฝึกปฏิบัติไป ถ่ายทอดให้กับเพื่อน ร่วมสถาบัน บุคคล ในครอบครัว และ ชุมชนของตนเอง	สำนักปลัด

ที่	โครงการ	วัตถุประสงค์	เป้าหมาย (ผลผลิตของ โครงการ	งบประมาณ					ตัวชี้วัด (KPI	ผลที่คาดว่าจะ ได้รับ	หน่วยงาน รับผิดชอบ หลัก
				๒๕๖๖ (บาท	๒๕๖๗ (บาท	๒๕๖๘ (บาท	๒๕๖๙ (บาท	๒๕๗๐ (บาท			
๘	โครงการเพิ่มศักยภาพ เครือข่ายอาสาสมัคร เตือนภัย	เพื่อเป็นการสร้างเครือข่าย อาสาสมัครเตือนภัย ในการ ทำหน้าที่ประสานงาน ติดตามเฝ้าระวังเหตุการณ์ ภัยพิบัติ ตรวจสอบ สถานการณ์ รายงาน เหตุการณ์การเปลี่ยนแปลง ของธรรมชาติในพื้นที่จริง ใช้เป็นข้อมูลประกอบการ ตัดสินใจการบริหารงานแจ้ง เตือนภัย และทำหน้าที่ ช่วยในการกระจายข่าวการ แจ้งเตือนภัยมีความรวดเร็ว ครอบคลุมถึงพื้นที่ที่เสี่ยงภัย มากยิ่งขึ้น	จำนวน ๑ โครงการ	๑๕,๐๐๐	๑๕,๐๐๐	๑๕,๐๐๐	๑๕,๐๐๐	๑๕,๐๐๐	จำนวน ผู้เข้าร่วม กิจกรรม	องค์การบริหารส่วน ตำบลนาโสมมี เครือข่ายอาสาสมัคร เตือนภัย ในการทำ หน้าที่ประสานงาน ติดตามเฝ้าระวัง เหตุการณ์ภัยพิบัติ ตรวจสอบ สถานการณ์ รายงาน เหตุการณ์การเปลี่ยน แปลงของธรรมชาติ ในพื้นที่จริง มีการ กระจายข่าวการแจ้ง เตือนภัยมีความ รวดเร็ว ครอบคลุม ถึงพื้นที่ที่เสี่ยงภัยมาก ยิ่งขึ้น	สำนักปลัด

ที่	โครงการ	วัตถุประสงค์	เป้าหมาย (ผลผลิตของ โครงการ	งบประมาณ					ตัวชี้วัด (KPI	ผลที่คาดว่าจะ ได้รับ	หน่วยงาน รับผิดชอบ หลัก
				๒๕๖๖ (บาท	๒๕๖๗ (บาท	๒๕๖๘ (บาท	๒๕๖๙ (บาท	๒๕๗๐ (บาท			
๙	โครงการอบรมเพิ่มพูน ความรู้ด้านป้องกันและ บรรเทาสาธารณภัย	เพื่อเพิ่มพูนความรู้ความ เข้าใจเกี่ยวกับ บทบาทหน้าที่ และความรู้ เกี่ยวกับสาธารณภัยและ การช่วยเหลือรูปแบบต่าง ๆ แก่ สมาชิก อปพร.	๑ โครงการ	๑๐๐,๐๐๐	๑๐๐,๐๐๐	๑๐๐,๐๐๐	๑๐๐,๐๐๐	๑๐๐,๐๐๐	จำนวนผู้เข้ารับ การฝึกอบรมมี ความรู้ความ เข้าใจ	สมาชิก อปพร.มี ความรู้เพิ่มพูนด้าน บทบาทหน้าที่และ และความรู้เกี่ยวกับ สาธารณภัยและการ ช่วยเหลือรูปแบบ ต่าง ๆ ได้	สำนักปลัด
๑๐	โครงการศูนย์ช่วยเหลือ ประชาชนขององค์กร ปกครองส่วนท้องถิ่น อำเภอชัยบาดาล จังหวัด ลพบุรี	อุดหนุนโครงการศูนย์ ช่วยเหลือประชาชนของ องค์กรปกครองส่วน ท้องถิ่น อำเภอ ชัยบาดาล จังหวัดลพบุรี เพื่อเป็นสถานที่กลาง และเป็นศูนย์ปฏิบัติการ ร่วมในการช่วยเหลือ ประชาชนขององค์กร ปกครองส่วนท้องถิ่น	๑ โครงการ	๒๐,๐๐๐	๒๐,๐๐๐	๒๐,๐๐๐	๒๐,๐๐๐	๒๐,๐๐๐	อบต.นาโสม อุดหนุน โครงการศูนย์ ช่วยเหลือ ประชาชน ขององค์กร ปกครองส่วน ท้องถิ่น อำเภอ ชัยบาดาล จังหวัดลพบุรี	ประชาชนได้รับการ ช่วยเหลือด้านต่าง ๆ จากศูนย์ปฏิบัติการ ร่วมในการช่วยเหลือ ประชาชน	สำนักปลัด/ กองคลัง

รายละเอียดโครงการพัฒนา
แผนพัฒนาท้องถิ่น (พ.ศ. ๒๕๖๖ - ๒๕๗๐)แก้ไข ครั้งที่ ๑/๒๕๖๖
องค์การบริหารส่วนตำบลนาโสม อำเภอชัยบาดาล จังหวัดลพบุรี

- ก.ยุทธศาสตร์ชาติ ๒๐ ปี : ยุทธศาสตร์ที่ ๓ การพัฒนาและเสริมสร้างศักยภาพของคน
ยุทธศาสตร์ที่ ๔ ด้านการสร้างโอกาส ความเสมอภาคและเท่าเทียมกันทางสังคม
- ข.แผนพัฒนาเศรษฐกิจและสังคมแห่งชาติ ฉบับที่ ๑๓ : หมายความว่า ๔ ไทยเป็นศูนย์กลางทางการแพทย์และสุขภาพมูลค่าสูง
หมายความว่า ๑๒ ไทยมีกำลังคนมีสมรรถนะสูง มุ่งเรียนรู้อย่างต่อเนื่อง ตอบโจทย์การพัฒนาแห่งอนาคต
- ค.Sustainable Development Goal : SDGs : เป้าหมายที่ ๓ : สร้างหลักประกันว่าคนมีชีวิตที่มีสุขภาพดีและส่งเสริมความเป็นอยู่ที่ดีสำหรับทุกคนในทุกวัย
เป้าหมายที่ ๔ : สร้างหลักประกันว่าทุกคนมีการศึกษาที่มีคุณภาพอย่างครอบคลุมและเท่าเทียม และสนับสนุนโอกาสในการเรียนรู้ตลอดชีวิต
เป้าหมายที่ ๑๐ : ลดความไม่เสมอภาคภายในประเทศและระหว่างประเทศ
- ง.ยุทธศาสตร์จังหวัดลพบุรี : ประเด็นการพัฒนากีฬา ๔ พัฒนาคุณภาพชีวิตทุกกลุ่มทุกช่วงวัย เรียนรู้ตลอดชีวิต เสริมสร้างสุขภาวะที่ดี เมืองลพบุรีมีความสุข
- จ.ยุทธศาสตร์การพัฒนาขององค์กรปกครองส่วนท้องถิ่นในเขตจังหวัดลพบุรี : ยุทธศาสตร์ที่ ๓ เพิ่มขีดความสามารถทางการศึกษา กีฬา ศาสนา วัฒนธรรมและ
พัฒนาคุณภาพชีวิต

๒.ยุทธศาสตร์การพัฒนาคคน การศึกษาและสังคมที่มีคุณภาพ
๒.๑ แผนงานการศึกษา

ที่	โครงการ	วัตถุประสงค์	เป้าหมาย (ผลผลิตของ โครงการ	งบประมาณ					ตัวชี้วัด (KPI	ผลที่คาดว่าจะ ได้รับ	หน่วยงาน รับผิดชอบ หลัก
				๒๕๖๖ (บาท	๒๕๖๗ (บาท	๒๕๖๘ (บาท	๒๕๖๙ (บาท	๒๕๗๐ (บาท			
๑	โครงการจัดงานวันเด็ก แห่งชาติ	เพื่อส่งเสริมกิจกรรมวัน เด็กให้เด็กนักเรียนมี กิจกรรมร่วมกัน	๑ โครงการ	๕๐,๐๐๐	๕๐,๐๐๐	๕๐,๐๐๐	๕๐,๐๐๐	๕๐,๐๐๐	จำนวน ผู้เข้าร่วม กิจกรรม	เด็กนักเรียนรู้จักการ ทำกิจกรรมร่วมกัน	กอง การศึกษาฯ

ที่	โครงการ	วัตถุประสงค์	เป้าหมาย (ผลผลิตของ โครงการ	งบประมาณ					ตัวชี้วัด (KPI	ผลที่คาดว่าจะ ได้รับ	หน่วยงาน รับผิดชอบ หลัก
				๒๕๖๖ (บาท	๒๕๖๗ (บาท	๒๕๖๘ (บาท	๒๕๖๙ (บาท	๒๕๗๐ (บาท			
๒	โครงการจัดงานที่เกี่ยวข้องกับทางศาสนาและวันสำคัญต่างๆของ ศพด.อบต.นาโสม	เพื่อเป็นการส่งเสริมให้เด็กเล็กได้รับถึงการดำเนินงานกิจกรรมสำคัญและปลูกฝังการมีส่วนร่วม	๑ โครงการ	๕,๐๐๐	๕,๐๐๐	๕,๐๐๐	๕,๐๐๐	๕,๐๐๐	จำนวนผู้เข้าร่วมกิจกรรม	เด็กเล็กได้เรียนรู้เกี่ยวกับวันสำคัญทางพุทธศาสนา	กองการศึกษา
๓	โครงการอาหารกลางวันสำหรับเด็กเล็กในศูนย์พัฒนาเด็กเล็กองค์การบริหารส่วนตำบลนาโสม	เพื่อให้เด็กเล็กได้รับประทานอาหารกลางวันทุกคน	๑ โครงการ	๑๔๕,๐๐๐	๑๔๕,๐๐๐	๑๔๕,๐๐๐	๑๔๕,๐๐๐	๑๔๕,๐๐๐	จำนวนเด็กเล็กได้รับอาหารกลางวันครบทุกคน	เด็กเล็กมีสุขภาพแข็งแรง ได้รับประทานอาหารกลางวันทุกคน	สำนักปลัด/ กองคลัง/ กองการศึกษา
๔	โครงการอาหารเสริม(นม)สำหรับเด็กเล็กในศูนย์พัฒนาเด็กเล็กองค์การบริหารส่วนตำบลนาโสม	เพื่อให้เด็กเล็กได้รับอาหารเสริม(นม)ดื่มกันทุกคน	๑ โครงการ	๘๙,๐๐๐	๘๙,๐๐๐	๘๙,๐๐๐	๘๙,๐๐๐	๘๙,๐๐๐	จำนวนเด็กเล็กได้รับสารอาหารเสริม (นม)ครบทุกคน	เด็กเล็กมีสุขภาพร่างกายแข็งแรงได้รับอาหารเสริม (นม)ทุกคน	สำนักปลัด/ กองคลัง/ กองการศึกษา

ที่	โครงการ	วัตถุประสงค์	เป้าหมาย (ผลผลิตของ โครงการ	งบประมาณ					ตัวชี้วัด (KPI	ผลที่คาดว่าจะ ได้รับ	หน่วยงาน รับผิดชอบ หลัก
				๒๕๖๖ (บาท	๒๕๖๗ (บาท	๒๕๖๘ (บาท	๒๕๖๙ (บาท	๒๕๗๐ (บาท			
๕	โครงการอาหารเสริม(นม สำหรับเด็กนักเรียนใน โรงเรียนสังกัด สพฐ ๓ โรงเรียนในตำบลนาโสม	เพื่อให้เด็กนักเรียนได้รับ อาหารเสริม(นมดื่มกัน ทุกคน	๑ โครงการ	๕๐๐,๐๐๐	๕๐๐,๐๐๐	๕๐๐,๐๐๐	๕๐๐,๐๐๐	๕๐๐,๐๐๐	จำนวนเด็ก นักเรียน ได้รับ สารอาหาร เสริม (นม ครบทุกคน	เด็กนักเรียนมีสุขภาพ ร่างกายแข็งแรงได้รับ อาหารเสริม(นม ทุกคน	สำนักปลัด/ กองคลัง/ กอง การศึกษาฯ
๖	โครงการอาหารกลางวัน สำหรับเด็กนักเรียนใน โรงเรียนสังกัดสพฐ. ๓ โรงเรียนในตำบลนาโสม	เพื่อให้เด็กนักเรียนได้รับ อาหารกลางวันกันทุกคน	๑ โครงการ	๘๗๐,๐๐๐	๘๗๐,๐๐๐	๘๗๐,๐๐๐	๘๗๐,๐๐๐	๘๗๐,๐๐๐	จำนวนเด็ก นักเรียนได้รับ อาหาร กลางวัน ครบทุกคน	เด็กนักเรียนมีสุขภาพ ร่างกายแข็งแรงได้รับ อาหารกลางวันทุกคน	สำนักปลัด/ กองคลัง/ กอง การศึกษาฯ
๗	โครงการส่งเสริมการเรียนรู้ เด็กปฐมวัย ท้องถิ่นไทย ผ่านการเล่น (สนามเด็ก เล่น สร้างปัญญา	- เพื่อส่งเสริมการเรียนรู้ เด็กปฐมวัย ท้องถิ่นไทย ผ่านการเล่น ของเด็กใน ศูนย์พัฒนาเด็กเล็ก อบต. นาโสม	๑ โครงการ	๑๗๐,๖๕๔	๑๗๐,๖๕๔	๑๗๐,๖๕๔	๑๗๐,๖๕๔	๑๗๐,๖๕๔	จำนวน กิจกรรมที่ ได้รับการ ส่งเสริม	ศูนย์พัฒนาเด็กเล็ก ได้รับการส่งเสริมการ เรียนรู้เด็กปฐมวัย ท้องถิ่นไทย ผ่านการ เล่น (สนามเด็กเล่น สร้างปัญญา	กอง การศึกษา ฯ/กองคลัง

ที่	โครงการ	วัตถุประสงค์	เป้าหมาย (ผลผลิตของ โครงการ	งบประมาณ					ตัวชี้วัด (KPI	ผลที่คาดว่าจะ ได้รับ	หน่วยงาน รับผิดชอบ หลัก
				๒๕๖๖ (บาท	๒๕๖๗ (บาท	๒๕๖๘ (บาท	๒๕๖๙ (บาท	๒๕๗๐ (บาท			
๘	โครงการปรับปรุงภูมิทัศน์ บริเวณศูนย์พัฒนาเด็ก เล็กองค์การบริหารส่วน ตำบลนาโสม	เพื่อเตรียมความพร้อมแก่ เด็กเล็กมีสภาพแวดล้อม ภายนอกที่เหมาะสม เอื้อต่อ การเรียนรู้	๑ โครงการ	๑๐,๐๐๐	๑๐,๐๐๐	๑๐,๐๐๐	๑๐,๐๐๐	๑๐,๐๐๐	ดำเนินงาน ปรับปรุงภูมิ ทัศน์บริเวณ ศพด.อบต. นาโสม	พื้นที่บริเวณรอบ ๆ ศูนย์พัฒนาเด็กเล็กมี ความสวยงาม ร่มรื่น เหมาะสมกับสภาพ แห่งการเรียนรู้	กอง การศึกษา/ กองช่าง
๙	โครงการสนับสนุน ค่าใช้จ่ายในการบริหาร สถานศึกษา (หนังสือที่ มท๐๘๐๘.๒/ว ๓๐๒๘ ลงวันที่ ๖ มิถุนายน ๒๕๖๑ เรื่อง ซักซ้อมแนวทางการจัดทำ งบประมาณรายจ่าย ประจำปี พ.ศ. ๒๕๖๒ ของ องค์กรปกครองส่วน ท้องถิ่น	เพื่อสนับสนุนค่าใช้จ่ายใน การบริหารสถานศึกษาศูนย์ พัฒนาเด็กเล็ก อบต.นาโสม มี ๔ รายการ คือ ๑.ค่าหนังสือเรียน ๒.ค่าอุปกรณ์การเรียน ๓.ค่าเครื่องแบบนักเรียน ๔.ค่ากิจกรรมพัฒนาผู้เรียน	๑ โครงการ	๕๐,๐๐๐	๕๐,๐๐๐	๕๐,๐๐๐	๕๐,๐๐๐	๕๐,๐๐๐	ศพด.อบต. นาโสมได้รับการ สนับสนุน ค่าใช้จ่ายในการ บริหาร สถานศึกษา	ศูนย์พัฒนาเด็กเล็ก ได้รับการสนับสนุน ค่าใช้จ่ายในการ บริหารสถานศึกษา	กอง การศึกษา/ ศพด.อบต. นาโสม

ที่	โครงการ	วัตถุประสงค์	เป้าหมาย (ผลผลิตของ โครงการ	งบประมาณ					ตัวชี้วัด (KPI	ผลที่คาดว่าจะ ได้รับ	หน่วยงาน รับผิดชอบ หลัก
				๒๕๖๖ (บาท	๒๕๖๗ (บาท	๒๕๖๘ (บาท	๒๕๖๙ (บาท	๒๕๗๐ (บาท			
๑๐	โครงการสนับสนุนค่าจัดการเรียนการสอนของศูนย์พัฒนาเด็กเล็กองค์การบริหารส่วนตำบลนาโสม	ดำเนินการจัดซื้อสื่อการเรียนการสอน วัสดุ การศึกษาและเครื่องเล่นพัฒนาการเด็กเล็ก สำหรับศูนย์พัฒนาเด็กเล็กองค์การบริหารส่วนตำบลนาโสม รายหัว	๑ โครงการ	๕๐,๐๐๐	๕๐,๐๐๐	๕๐,๐๐๐	๕๐,๐๐๐	๕๐,๐๐๐	จำนวนเด็กเล็กที่ร่วมกิจกรรม	ศูนย์พัฒนาเด็กเล็กมีวัสดุสื่อการเรียนการสอนให้เพียงพอกับเด็กเล็กในศูนย์พัฒนาเด็กเล็ก อบต.นาโสม	กองการศึกษาฯ/ศพต.อบต.นาโสม
๑๑	โครงการสนับสนุนค่าใช้จ่ายในการบริหารสถานศึกษา (ตามหนังสือกระทรวงมหาดไทย ด่วนที่สุด ที่ มท๐๘๐๘.๒/ว ๓๘๘๖ ลงวันที่ ๒๘ มิถุนายน ๒๕๖๒	เพื่อจ่ายเป็นค่าสำหรับพัฒนาผู้ประกอบการวิชาชีพครู สังกัดศูนย์พัฒนาเด็กเล็กองค์การบริหารส่วนตำบลนาโสม	๑ โครงการ	๑๐,๐๐๐	๑๐,๐๐๐	๑๐,๐๐๐	๑๐,๐๐๐	๑๐,๐๐๐	จำนวนเด็กเล็กที่ร่วมกิจกรรม	ครูศูนย์พัฒนาเด็กเล็กองค์การบริหารส่วนตำบลนาโสม ได้รับการพัฒนาให้ทำงานมีประสิทธิภาพ ประสิทธิภาพยิ่งขึ้น	กองการศึกษาฯ/ศพต.อบต.นาโสม

๒.๒ แผนงานสาธารณสุข

ที่	โครงการ	วัตถุประสงค์	เป้าหมาย (ผลผลิตของ โครงการ	งบประมาณ					ตัวชี้วัด (KPI	ผลที่คาดว่าจะ ได้รับ	หน่วยงาน รับผิดชอบ หลัก
				๒๕๖๖ (บาท	๒๕๖๗ (บาท	๒๕๖๘ (บาท	๒๕๖๙ (บาท	๒๕๗๐ (บาท			
๑	โครงการป้องกันและควบคุมโรคพิษสุนัขบ้า	เพื่อป้องกันโรคที่เกิดกับสุนัข แมวในพื้นที่	๑ โครงการ	๕๐,๐๐๐	๕๐,๐๐๐	๕๐,๐๐๐	๕๐,๐๐๐	๕๐,๐๐๐	จำนวนสุนัขและแมวที่ได้รับการฉีดวัคซีน	สุนัข แมวในพื้นที่ได้รับวัคซีน	สำนักปลัด
๒	โครงการป้องกันโรคไข้เลือดออก	เพื่อเป็นการป้องกันโรคไข้เลือดออกกระบาดในพื้นที่เพื่อดำเนินการออกพ่นหมอกควันกำจัดยุงลาย	๑ โครงการ	๙๐,๐๐๐	๙๐,๐๐๐	๙๐,๐๐๐	๙๐,๐๐๐	๙๐,๐๐๐	ดำเนินการป้องกันและควบคุมโรค	ประชาชนปลอดภัยจากโรคไข้เลือดออก	สำนักปลัด
๓	อุดหนุนโครงการสาธารณสุขตามพระราชดำริ หมู่บ้าน หมู่ที่ ๑ - หมู่ที่ ๖ ตำบลนาโสม	เพื่ออุดหนุนคณะกรรมการหมู่บ้าน ผูกอบรม เพิ่มศักยภาพให้ประชาชน เกี่ยวกับโครงการด้านสาธารณสุข ตามพระราชดำริ	๓ โครงการตามหมู่บ้าน กำหนด	๑๒๐,๐๐๐	๑๒๐,๐๐๐	๑๒๐,๐๐๐	๑๒๐,๐๐๐	๑๒๐,๐๐๐	จำนวนหมู่บ้านขอรับเงินอุดหนุนดำเนินงาน	ประชาชน หมู่ที่ ๑ - หมู่ที่ ๖ มีความรู้ความใจเกี่ยวกับโครงการด้านสาธารณสุขตามพระราชดำริ	กองคลัง/ สำนักปลัด

แบบ ผ.๐๒

ที่	โครงการ	วัตถุประสงค์	เป้าหมาย (ผลผลิตของ โครงการ	งบประมาณ					ตัวชี้วัด (KPI	ผลที่คาดว่าจะ ได้รับ	หน่วยงาน รับผิดชอบ หลัก
				๒๕๖๖ (บาท	๒๕๖๗ (บาท	๒๕๖๘ (บาท	๒๕๖๙ (บาท	๒๕๗๐ (บาท			
๔	โครงการเด็กนาโสมว่ายน้ำ เป็น เล่นน้ำปลอดภัย	เพื่อฝึกอบรมให้เด็ก เยาวชนในพื้นที่ตำบล นาโสมมีความปลอดภัย ในการเล่นน้ำ ลดอุบัติเหตุการจมน้ำ เสียชีวิต	๑ โครงการ	๓๕,๖๕๐	๓๕,๖๕๐	๓๕,๖๕๐	๓๕,๖๕๐	๓๕,๖๕๐	จำนวนเด็ก เข้าร่วม ฝึกอบรม	เด็กเยาวชนมีความรู้ ความเข้าใจ มีความ ปลอดภัยในการเล่น น้ำ ลดอุบัติเหตุการ จมน้ำเสียชีวิต	สำนักก๊ต.
๕	โครงการช้บกายสบายชีวี การออกกำลังกายเพื่อ สุขภาพ	เพื่อดำเนินกิจกรรมการ ออกกำลังกายเพื่อ สุขภาพที่ดีของ ประชาชนตำบล นาโสม	๑ โครงการ	๑๒,๐๐๐	๑๒,๐๐๐	๑๒,๐๐๐	๑๒,๐๐๐	๑๒,๐๐๐	จำนวน ผู้เข้าร่วม กิจกรรม	ประชาชนเข้าร่วม กิจกรรมได้ออกกำลัง กายมีสุขภาพที่ดี	สำนักก๊ต
๖	โครงการดูแลสุขภาพ ผู้สูงอายุ “เพื่อช่วยเพื่อน”	เพื่อเกิดการรวมกลุ่ม ผู้สูงอายุตำบลนาโสม	๑ โครงการ	๑๕,๕๐๐	๑๕,๕๐๐	๑๕,๕๐๐	๑๕,๕๐๐	๑๕,๕๐๐	จำนวน ผู้สูงอายุเข้า ร่วมกิจกรรม	ผู้สูงอายุตำบลนาโสม รวมกลุ่มทำกิจกรรม ร่วมกัน	สำนักก๊ต
๗	โครงการป้องกันและลด ปัญหาด้านเพศสัมพันธ์/ การตั้งครรภ์ไม่พร้อม	เพื่อฝึกอบรมการ ป้องกันและลดปัญหา ด้านเพศสัมพันธ์/การ ตั้งครรภ์ไม่พร้อม	๑ โครงการ	๑๓,๐๐๐	๑๓,๐๐๐	๑๓,๐๐๐	๑๓,๐๐๐	๑๓,๐๐๐	จำนวนผู้เข้า รับการ ฝึกอบรมมี ความรู้ความ เข้าใจ	ผู้เข้ารับการฝึกอบรม มีความรู้เกี่ยวกับการ ป้องกันและลดปัญหา ด้านเพศสัมพันธ์/การ ตั้งครรภ์ไม่พร้อม	สำนักก๊ต

ที่	โครงการ	วัตถุประสงค์	เป้าหมาย (ผลผลิตของ โครงการ	งบประมาณ					ตัวชี้วัด (KPI	ผลที่คาดว่าจะ ได้รับ	หน่วยงาน รับผิดชอบ หลัก
				๒๕๖๖ (บาท	๒๕๖๗ (บาท	๒๕๖๘ (บาท	๒๕๖๙ (บาท	๒๕๗๐ (บาท			
๘	โครงการฝึกอบรมนักเรียน ผู้สูงอายุใจเบิกบาน ประจำปี	เพื่อฝึกอบรมนักเรียน ผู้สูงอายุตำบลนาโสม	๑ โครงการ	๑๓,๐๐๐	๑๓,๐๐๐	๑๓,๐๐๐	๑๓,๐๐๐	๑๓,๐๐๐	จำนวน ผู้สูงอายุเข้า ร่วมกิจกรรม	ผู้สูงอายุตำบลนาโสม รวมกลุ่มทำกิจกรรม ร่วมกัน	สำนักกัต
๙	โครงการเพศศึกษาดี ซีวี ปลอดภัย	เพื่อฝึกอบรมเกี่ยวกับ เพศศึกษาเป็นแนวทาง ในการป้องกันและแก้ไข ปัญหาในเรื่องโรคติดต่อ โรคเอดส์ ที่อาจเกิด ขึ้นกับเด็กและเยาวชน ได้	๑ โครงการ	๑๕,๐๐๐	๑๕,๐๐๐	๑๕,๐๐๐	๑๕,๐๐๐	๑๕,๐๐๐	จำนวนผู้เข้า รับการ ฝึกอบรมมี ความรู้ความ เข้าใจ	เด็กและเยาวชนมี ความรู้เกี่ยวกับ เพศศึกษาเป็น แนวทางในการ ป้องกันและแก้ไข ปัญหาในเรื่อง โรคติดต่อ โรคเอดส์ ที่อาจเกิดขึ้นกับเด็ก และเยาวชนได้	สำนักกัต/ สภาเด็กและ เยาวชนฯ

๒.๓ แผนงานศาสนา วัฒนธรรมและนันทนาการ

ที่	โครงการ	วัตถุประสงค์	เป้าหมาย (ผลผลิตของ โครงการ	งบประมาณ					ตัวชี้วัด (KPI	ผลที่คาดว่าจะ ได้รับ	หน่วยงาน รับผิดชอบ หลัก
				๒๕๖๖ (บาท	๒๕๖๗ (บาท	๒๕๖๘ (บาท	๒๕๖๙ (บาท	๒๕๗๐ (บาท			
๑	โครงการส่งนักกีฬาและประชาชนตำบลนาโสมเข้าร่วมแข่งขันกีฬาอบตสัมพันธ์อำเภอชัยบาดาล	เพื่อเป็นการสร้างความสามัคคีของประชาชนพนักงานระหว่างตำบล	๑ โครงการ	๑๐๐,๐๐๐	๑๐๐,๐๐๐	๑๐๐,๐๐๐	๑๐๐,๐๐๐	๑๐๐,๐๐๐	จำนวนผู้เข้าร่วมกิจกรรม	พนักงานและประชาชนทุกแห่งได้ทำกิจกรรมร่วมกัน	สำนักปลัด
๒	โครงการแข่งขันกีฬาตำบลนาโสมประจำปี	เพื่อเป็นการส่งเสริมการเล่นกีฬาและสร้างความสามัคคีของเด็ก เยาวชนและประชาชนตำบลนาโสม	๑ โครงการ	๘๐,๐๐๐	๘๐,๐๐๐	๘๐,๐๐๐	๘๐,๐๐๐	๘๐,๐๐๐	จำนวนผู้เข้าร่วมกิจกรรม	เด็กและเยาวชนประชาชนที่สุขภาพร่างกายแข็งแรงและมีความสามัคคีต่อกัน	สำนักปลัด
๓	โครงการแข่งขันกีฬานักเรียนด้านยาเสพติด	เพื่อเป็นการส่งเสริมการเล่นกีฬาและสร้างความสามัคคีของเด็กนักเรียนด้านยาเสพติด	๑ โครงการ	๖๐,๐๐๐	๖๐,๐๐๐	๖๐,๐๐๐	๖๐,๐๐๐	๖๐,๐๐๐	จำนวนผู้เข้าร่วมกิจกรรม	เด็กนักเรียนมีสุขภาพร่างกายแข็งแรงและมีความสามัคคีต่อกันห่างไกลยาเสพติด	สำนักปลัด
๔	โครงการสืบสานอนุรักษ์วัฒนธรรมไทยและภูมิปัญญาท้องถิ่น	เพื่อให้ประชาชนได้ร่วมกันศึกษาสืบสานอนุรักษ์วัฒนธรรมประเพณีอันดีของท้องถิ่น	๑ โครงการ	๕๐,๐๐๐	๕๐,๐๐๐	๕๐,๐๐๐	๕๐,๐๐๐	๕๐,๐๐๐	ดำเนินการจัดงานสืบสานอนุรักษ์วัฒนธรรมและภูมิปัญญาท้องถิ่น	วัฒนธรรมประเพณีและภูมิปัญญาของท้องถิ่นคงอยู่สืบสานต่อไป	สำนักปลัด

ที่	โครงการ	วัตถุประสงค์	เป้าหมาย (ผลผลิตของ โครงการ	งบประมาณ					ตัวชี้วัด (KPI	ผลที่คาดว่าจะ ได้รับ	หน่วยงาน รับผิดชอบ หลัก
				๒๕๖๖ (บาท	๒๕๖๗ (บาท	๒๕๖๘ (บาท	๒๕๖๙ (บาท	๒๕๗๐ (บาท			
๕	โครงการจัดกิจกรรม ส่งเสริมพระพุทธศาสนาใน วันสำคัญทาง พระพุทธศาสนา	เพื่อเป็นการทำนุบำรุง พระพุทธศาสนา	๑ โครงการ	๕,๐๐๐	๕,๐๐๐	๕,๐๐๐	๕,๐๐๐	๕,๐๐๐	จำนวน ผู้เข้าร่วม กิจกรรม	เด็กเยาวชน ประชาชนมีส่วนร่วม ในการทำกิจกรรมวัน สำคัญทางพุทธ ศาสนาเช่นวัน เข้าพรรษา วันวิสาขบูชาและ วันอื่น ๆ	สำนักปลัด
๖	โครงการจัดงานประเพณี สงกรานต์วันผู้สูงอายุและ ครอบครัวตำบลนาโสม	เพื่อสืบสานงาน ประเพณีวัฒนธรรมวัน สงกรานต์ผู้สูงอายุและ ครอบครัวได้ทำกิจกรรม ร่วมกัน	๑ โครงการ	๕๐,๐๐๐	๕๐,๐๐๐	๕๐,๐๐๐	๕๐,๐๐๐	๕๐,๐๐๐	จำนวน ผู้เข้าร่วม กิจกรรม	ผู้สูงอายุมีความสุข จากการได้พบปะ พูดคุยระหว่างการทำ กิจกรรมอยู่พร้อม ครอบครัว	สำนักปลัด
๗	โครงการจัดกิจกรรม ส่งเสริมวัฒนธรรมประเพณี ท้องถิ่น	เพื่อให้ประชาชนได้ ร่วมกันศึกษาวัฒนธรรม ประเพณีอันดีของ ท้องถิ่น	๑ โครงการ	๑๐,๐๐๐	๑๐,๐๐๐	๑๐,๐๐๐	๑๐,๐๐๐	๑๐,๐๐๐	จำนวน ผู้เข้าร่วม กิจกรรม	วัฒนธรรมประเพณี ของท้องถิ่นคงอยู่สืบ สานต่อไป	สำนักปลัด

ที่	โครงการ	วัตถุประสงค์	เป้าหมาย (ผลผลิตของ โครงการ	งบประมาณ					ตัวชี้วัด (KPI	ผลที่คาดว่าจะ ได้รับ	หน่วยงาน รับผิดชอบ หลัก
				๒๕๖๖ (บาท	๒๕๖๗ (บาท	๒๕๖๘ (บาท	๒๕๖๙ (บาท	๒๕๗๐ (บาท			
๘	อุดหนุนสำนักงานจังหวัด ลพบุรี -โครงการแผ่นดินสมเด็จพระนารายณ์	เพื่อเป็นการสนับสนุน การจัดกิจกรรมสืบสาน งานประเพณีของจังหวัด	๑ โครงการ	๒๘,๐๐๐	๒๘,๐๐๐	๒๘,๐๐๐	๒๘,๐๐๐	๒๘,๐๐๐	อบต.นาโสม อุดหนุนตาม โครงการ แผ่นดินสมเด็จพระนารายณ์	สนับสนุนการจัด กิจกรรม ชนรุ่น หลังได้ทราบถึง ประวัติศาสตร์ของ จังหวัดลพบุรี	สำนักปลัด
๙	อุดหนุนที่ว่าการอำเภอ ชัยบาดาล -โครงการจัดงานรัฐพิธี ต่าง ๆ	เพื่ออุดหนุนกิจกรรม สนับสนุนจัดงานรัฐพิธี และการจัดงานวันสำคัญ ต่าง ๆ ของที่ทำการ ปกครองอำเภอ ชัยบาดาล	๑ โครงการ	๒๕,๐๐๐	๒๕,๐๐๐	๒๕,๐๐๐	๒๕,๐๐๐	๒๕,๐๐๐	อบต.นาโสม อุดหนุนตาม โครงการจัดงาน รัฐพิธี	สนับสนุนจัดงาน รัฐพิธีและการจัด งานวันสำคัญ ต่าง ๆ ของที่ทำการ ปกครอง อำเภอชัยบาดาล	กองคลัง/ สำนักปลัด

๒.๔ แผนงานสังคมสงเคราะห์

ที่	โครงการ	วัตถุประสงค์	เป้าหมาย (ผลผลิตของ โครงการ	งบประมาณ					ตัวชี้วัด (KPI	ผลที่คาดว่าจะ ได้รับ	หน่วยงาน รับผิดชอบ หลัก
				๒๕๖๖ (บาท	๒๕๖๗ (บาท	๒๕๖๘ (บาท	๒๕๖๙ (บาท	๒๕๗๐ (บาท			
๑	โครงการสงเคราะห์ ผู้ยากไร้ในตำบลนาโสม	เพื่อช่วยเหลือสนับสนุน ประสานงานหน่วยงาน อื่นช่วยเหลือ ผู้ด้อยโอกาสเด็ก เยาวชนผู้สูงอายุผู้พิการ หรือผู้ยากไร้ในตำบล นาโสม	๑ โครงการ	๕,๐๐๐	๕,๐๐๐	๕,๐๐๐	๕,๐๐๐	๕,๐๐๐	จำนวนผู้ ได้รับการ สงเคราะห์	ผู้ด้อยโอกาส มีกำลังใจในการ ดำรงชีวิตมากขึ้น ได้รับการช่วยเหลือ อย่างทั่วถึง	สำนักปลัด
๒	โครงการช่วยเหลือ ประชาชนตามอำนาจหน้าที่ ขององค์การบริหารส่วน ตำบลนาโสม	เพื่อดำเนินการช่วยเหลือ ประชาชนในพื้นที่ตำบล นาโสม เป็นไปตาม ระเบียบ กระทรวงมหาดไทย ว่า ด้วยค่าใช้จ่ายเพื่อ ช่วยเหลือประชาชน ตาม อำนาจหน้าที่ขององค์กร ปกครองส่วนท้องถิ่น พ.ศ.๒๕๖๐ แก้ไขเพิ่มเติม (ฉบับที่ ๒ พ.ศ.๒๕๖๑	จำนวน ๑ โครงการ หรือตามงาน อบต. กำหนด	๑๐๐,๐๐๐	๑๐๐,๐๐๐	๑๐๐,๐๐๐	๑๐๐,๐๐๐	๑๐๐,๐๐๐	๑ โครงการ	องค์การบริหารส่วน ตำบลนาโสม ได้ ดำเนินการช่วยเหลือ ประชาชนในพื้นที่ ตำบลนาโสม เป็นไป ตามระเบียบและ หนังสือสั่งการ	สำนักปลัด/ กองช่าง/ กองคลัง/ กอง การศึกษาฯ

รายละเอียดโครงการพัฒนา
แผนพัฒนาท้องถิ่น (พ.ศ. ๒๕๖๖ - ๒๕๗๐) แก้ไข ครั้งที่ ๑/๒๕๖๖
องค์การบริหารส่วนตำบลนาโสม อำเภอชัยบาดาล จังหวัดลพบุรี

- ก.ยุทธศาสตร์ชาติ ๒๐ ปี : ยุทธศาสตร์ที่ ๒ ด้านการสร้างความสามารถในการแข่งขัน
- ข.แผนพัฒนาเศรษฐกิจและสังคมแห่งชาติ ฉบับที่ ๑๓ : หมายความว่า ๑ ไทยเป็นประเทศชั้นนำด้านสินค้าเกษตรและเกษตรแปรรูปมูลค่าสูง
- ค.Sustainable Development Goal : SDGs : เป้าหมายที่ ๑ : ขจัดความยากจนทุกรูปแบบในทุกพื้นที่
 - เป้าหมายที่ ๒ : ยุติความหิวโหย บรรลุความมั่นคงทางอาหารและยกระดับโภชนาการและส่งเสริมเกษตรกรรมที่ยั่งยืน
 - เป้าหมายที่ ๘ : ส่งเสริมการเติบโตทางเศรษฐกิจที่ต่อเนื่อง ครอบคลุม และยั่งยืน การจ้างงานเต็มที่ มีผลิตภาพ และการมีงานที่เหมาะสมสำหรับทุกคน
- ง.ยุทธศาสตร์จังหวัดลพบุรี : ประเด็นการพัฒนาด้าน ๒ พัฒนา พื้นฟู และยกระดับการท่องเที่ยวพร้อมรับการท่องเที่ยววิถีใหม่
- จ.ยุทธศาสตร์การพัฒนาขององค์กรปกครองส่วนท้องถิ่นในเขตจังหวัดลพบุรี : ยุทธศาสตร์ที่ ๑ พัฒนาศักยภาพทางเศรษฐกิจเชิงสร้างสรรค์ แข็งแรงและยั่งยืน
 - ยุทธศาสตร์ที่ ๒ บริหารจัดการด้านการท่องเที่ยวอย่างยั่งยืน
- ๓.ยุทธศาสตร์การพัฒนาเศรษฐกิจชุมชน
 - ๓.๑ แผนงานสร้างความเข้มแข็งของชุมชน

ที่	โครงการ	วัตถุประสงค์	เป้าหมาย (ผลผลิตของ โครงการ	งบประมาณ					ตัวชี้วัด (KPI	ผลที่คาดว่าจะ ได้รับ	หน่วยงาน รับผิดชอบ หลัก
				๒๕๖๖ (บาท	๒๕๖๗ (บาท	๒๕๖๘ (บาท	๒๕๖๙ (บาท	๒๕๗๐ (บาท			
๑	โครงการส่งเสริมการฝึกอาชีพให้กับประชาชนในตำบลนาโสม	เพื่อแก้ไขปัญหาผู้ว่างงานในตำบลนาโสมดำเนินการฝึกอาชีพตามนโยบายแห่งรัฐ	๑ โครงการ	๖๐,๐๐๐	๖๐,๐๐๐	๖๐,๐๐๐	๖๐,๐๐๐	๖๐,๐๐๐	จำนวนผู้เข้าร่วมกิจกรรมมีความรู้ด้านอาชีพ	ประชาชนในตำบลมีความรู้ด้านอาชีพและมีรายได้เพิ่มขึ้น	สำนักปลัด

ที่	โครงการ	วัตถุประสงค์	เป้าหมาย (ผลผลิตของ โครงการ	งบประมาณ					ตัวชี้วัด (KPI	ผลที่คาดว่าจะ ได้รับ	หน่วยงาน รับผิดชอบ หลัก
				๒๕๖๖ (บาท	๒๕๖๗ (บาท	๒๕๖๘ (บาท	๒๕๖๙ (บาท	๒๕๗๐ (บาท			
๒	โครงการส่งเสริมการจัดตั้ง ศูนย์จำหน่ายสินค้าราคาถูก ภายในตำบล นาโสม	เพื่อส่งเสริมผลผลิตของ ราษฎรให้มีสถานที่ได้ มาตรฐานในการจำหน่าย สินค้า	๑ โครงการ	-	-	-	-	๓๐๐,๐๐๐	จัดตั้งศูนย์ จำหน่าย สินค้าราคา ถูกตำบล นาโสม	ประชาชนในตำบลมี รายได้เพิ่มขึ้นจาก การขายสินค้า	สำนักปลัด
๓	โครงการส่งเสริมการเพิ่ม ประสิทธิภาพผลผลิตและ การแปรรูปผลิตภัณฑ์ทาง การเกษตรและสินค้า Otop ตำบลนาโสม	เพื่อเป็นการส่งเสริม เพิ่ม ประสิทธิภาพผลผลิตและ การแปรรูปผลิตภัณฑ์ทาง การเกษตรและสินค้า Otop ตำบลนาโสม	๑ โครงการ	-	-	-	-	๕๐,๐๐๐	จำนวน กิจกรรมที่ ได้รับการ ส่งเสริม	ผลผลิตทาง การเกษตรและสินค้า Otop จำหน่ายได้ มากขึ้น	สำนักปลัด
๔	โครงการจัดอบรมการ ประยุกต์ใช้หลักปรัชญา เศรษฐกิจพอเพียงในการ ดำรงชีวิต	เพื่อให้ประชาชน กลุ่มเป้าหมายได้เรียนรู้ และนำหลักปรัชญา เศรษฐกิจพอเพียงไปใช้ ในการดำรงชีวิต	๑ โครงการ	๕๐,๐๐๐	๕๐,๐๐๐	๕๐,๐๐๐	๕๐,๐๐๐	๕๐,๐๐๐	จำนวนผู้เข้า รับการ ฝึกอบรมมี ความรู้ความ เข้าใจ	ประชาชนสามารถ เข้าใจและสามารถ ดำรงชีวิตตามหลัก ปรัชญาเศรษฐกิจ พอเพียงได้	สำนักปลัด

แบบ ผ.๐๒

ที่	โครงการ	วัตถุประสงค์	เป้าหมาย (ผลผลิตของ โครงการ	งบประมาณ					ตัวชี้วัด (KPI	ผลที่คาดว่าจะ ได้รับ	หน่วยงาน รับผิดชอบ หลัก
				๒๕๖๖ (บาท	๒๕๖๗ (บาท	๒๕๖๘ (บาท	๒๕๖๙ (บาท	๒๕๗๐ (บาท			
๕	โครงการส่งเสริมการใช้ปุ๋ย ชีวภาพทดแทนการใช้ ปุ๋ยเคมี	เพื่อฝึกอบรม ส่งเสริมให้ ประชาชนใช้ปุ๋ยชีวภาพ แทนการใช้เคมี	๑ โครงการ	-	๑๐๐,๐๐๐	-	๑๐๐,๐๐๐	-	จำนวน ผู้เข้าร่วม กิจกรรม	ประชาชนมีปุ๋ย คุณภาพใช้ในราคาถูก ช่วยลดรายจ่ายเพิ่ม รายได้	สำนักปลัด
๖	โครงการอบรมเชิง ปฏิบัติการในการพึ่งตนเอง ตามหลักปรัชญาเศรษฐกิจ พอเพียง	เพื่อให้ประชาชนนำ แนวทางและหลัก ปรัชญาเศรษฐกิจ พอเพียงมาปฏิบัติใช้จริง	๑ โครงการ	๕๐,๐๐๐	๕๐,๐๐๐	๕๐,๐๐๐	๕๐,๐๐๐	๕๐,๐๐๐	จำนวนผู้เข้า รับการ ฝึกอบรมมี ความรู้ความ เข้าใจ	ประชาชนนำแนวทาง และหลักปรัชญา เศรษฐกิจพอเพียงมา ปฏิบัติใช้เงินในการ ดำรงชีวิต	สำนักปลัด

รายละเอียดโครงการพัฒนา
แผนพัฒนาท้องถิ่น (พ.ศ. ๒๕๖๖ - ๒๕๗๐)แก้ไข ครั้งที่ ๑/๒๕๖๖
องค์การบริหารส่วนตำบลนาโสม อำเภอชัยบาดาล จังหวัดลพบุรี

- ก.ยุทธศาสตร์ชาติ ๒๐ ปี : ยุทธศาสตร์ที่ ๒ ด้านการสร้างความสามารถในการแข่งขัน
- ข.แผนพัฒนาเศรษฐกิจและสังคมแห่งชาติ ฉบับที่ ๑๓ : หมายความว่า ๑ ไทยเป็นประเทศชั้นนำด้านสินค้าเกษตรและเกษตรแปรรูป มูลค่าสูง
หมายความว่า ๕ ไทยเป็นประตูการค้า การลงทุนและยุทธศาสตร์ทางโลจิสติกส์ที่สำคัญของภูมิภาค
- ค.Sustainable Development Goal : SDGs : เป้าหมายที่ ๙ : สร้างโครงสร้างพื้นฐานที่มีความทนทาน ส่งเสริมการพัฒนาอุตสาหกรรมที่ครอบคลุมและยั่งยืน และส่งเสริมนวัตกรรม
- ง.ยุทธศาสตร์จังหวัดลพบุรี : ประเด็นการพัฒนาด้าน ๑ สร้างมูลค่าเพิ่ม สินค้าเกษตรปลอดภัยสู่เศรษฐกิจฐานราก
- จ.ยุทธศาสตร์การพัฒนาขององค์กรปกครองส่วนท้องถิ่นในเขตจังหวัดลพบุรี : ยุทธศาสตร์ที่ ๑ พัฒนาศักยภาพทางเศรษฐกิจเชิงสร้างสรรค์ แข็งแรงและยั่งยืน
- ๔.ยุทธศาสตร์การพัฒนาด้านโครงสร้างพื้นฐานระบบสาธารณสุขปโภคและสาธารณสุขการให้ได้มาตรฐาน
- ๔.๑ แผนงานอุตสาหกรรมและการโยธา

ที่	โครงการ	วัตถุประสงค์	เป้าหมาย (ผลผลิตของโครงการ	งบประมาณ					ตัวชี้วัด (KPI	ผลที่คาดว่าจะ ได้รับ	หน่วยงาน รับผิดชอบ หลัก
				๒๕๖๖ (บาท	๒๕๖๗ (บาท	๒๕๖๘ (บาท	๒๕๖๙ (บาท	๒๕๗๐ (บาท			
๑	โครงการก่อสร้างถนน ลูกรังสายเข้าพื้นที่ สาธารณะ หมู่ที่ ๑	เพื่อให้ประชาชนได้ รับความสะดวกและ ปลอดภัยในการ คมนาคมและขนส่ง ผลผลิตทางการเกษตร	๑ โครงการ ผิวการจราจรกว้าง ๔.๐๐ เมตร ยาว ๔๐๐.๐๐ เมตร หนา ๐.๓๐ เมตร หรือตามงานที่ อบต. กำหนด	-	๖๕,๐๐๐	-	-	-	มีเส้นทางที่ ได้มาตรฐาน เพิ่มขึ้น	การคมนาคม สัญจรของ ประชาชนและ ขนส่งผลผลิต ทางการเกษตร สะดวกมากขึ้น	กองช่าง

ที่	โครงการ	วัตถุประสงค์	เป้าหมาย (ผลผลิตของโครงการ	งบประมาณ					ตัวชี้วัด (KPI	ผลที่คาดว่าจะ ได้รับ	หน่วยงาน รับผิดชอบ หลัก
				๒๕๖๖ (บาท	๒๕๖๗ (บาท	๒๕๖๘ (บาท	๒๕๖๙ (บาท	๒๕๗๐ (บาท			
๒	โครงการปรับปรุง ซ่อมแซมถนนลูกรังสาย แยกซ้ายเขาดำบาล- ฝายซับมะกรูด หมู่ที่ ๒	เพื่อให้ประชาชน ได้รับความสะดวก ในการคมนาคม และขนส่งผลผลิต ทางการเกษตร	ผิวการจราจรกว้าง ๔.๐๐ เมตรยาว ๖๙๕.๐๐ เมตร หนา เฉลี่ย ๐.๑๕ เมตรหรือ ตามงานที่ อบต. กำหนด	-	-	-	-	๑๖๖,๘๐๐	มีเส้นทางที่ ได้มาตรฐาน เพิ่มขึ้น	การคมนาคม สัญจรของ ประชาชนและ ขนส่งผลผลิต ทางการเกษตร สะดวกมากขึ้น	กองช่าง
๓	โครงการปรับปรุง ซ่อมแซมถนนลูกรังสาย ซับมะกรูด- แยกขวาที่ นายนายสุพันธ์ ไชยพันธ์ หมู่ที่ ๒	เพื่อให้ประชาชน ได้รับความสะดวก ในการคมนาคมและ ขนส่งผลผลิต ทางการเกษตร	ผิวการจราจรกว้าง ๔.๐๐เมตร ยาว ๕๐๐.๐๐เมตร หนา เฉลี่ย ๐.๑๕ เมตรหรือ ตามงานที่ อบต.กำหนด	-	-	-	๑๒๐,๐๐๐	-	มีเส้นทางที่ ได้มาตรฐาน เพิ่มขึ้น	การคมนาคม สัญจรของ ประชาชนและ ขนส่งผลผลิต ทางการเกษตร สะดวกมากขึ้น	กองช่าง
๔	โครงการปรับปรุง ซ่อมแซมถนนลูกรังสาย บ้านเขาดำบาล หมู่ที่ ๒ ถึงบ้านสามแยกเขาดำบาล หมู่ที่ ๓	เพื่อให้ประชาชน ได้รับความสะดวก ในการคมนาคมและ ขนส่งผลผลิต ทางการเกษตร	ผิวการจราจรกว้าง ๔.๐๐เมตร ยาว ๑,๕๐๐ เมตร หนาเฉลี่ย ๐.๒๐เมตรหรือตามงาน ที่ อบต.กำหนด	-	-	-	-	๑๙๒,๐๐๐	มีเส้นทางที่ ได้มาตรฐาน เพิ่มขึ้น	การคมนาคม สัญจรของ ประชาชนและ ขนส่งผลผลิต ทางการเกษตร สะดวกมากขึ้น	กองช่าง

ที่	โครงการ	วัตถุประสงค์	เป้าหมาย (ผลผลิตของโครงการ)	งบประมาณ					ตัวชี้วัด (KPI	ผลที่คาดว่าจะ ได้รับ	หน่วยงาน รับผิดชอบ หลัก
				๒๕๖๖ (บาท)	๒๕๖๗ (บาท)	๒๕๖๘ (บาท)	๒๕๖๙ (บาท)	๒๕๗๐ (บาท)			
๕	โครงการก่อสร้างถนน ลูกรังสายเข้าไร่นางทิพย์ วิมล ทรัพย์เอนกถึงไร่ นางสุวรรณ รามสูตร หมู่ที่ ๒	เพื่อให้ประชาชน ได้รับความสะดวก ในการคมนาคมและ ขนส่งผลผลิต ทางการเกษตร	ผิวการจราจรกว้าง ๓.๕๐เมตร ยาว ๒๐๐ เมตร หนา เฉลี่ย ๐.๒๐ เมตร หรือตามงานที่ อบต. กำหนด	-	-	๔๗,๐๐๐	-	-	มีเส้นทางที่ ได้มาตรฐาน เพิ่มขึ้น	การคมนาคมสัญจร ของประชาชนและ ขนส่งผลผลิตทางการ เกษตรสะดวกมากขึ้น	กองช่าง
๖	โครงการก่อสร้างถนน คอนกรีตเสริมเหล็กสาย สายเขาดำบล ๒ ช่วงไร่ นางญาณัจฉรา จิตรชื้อตรง หมู่ที่ ๒	เพื่อให้ประชาชน ได้รับความสะดวก ในการคมนาคมและ ขนส่งผลผลิต ทางการเกษตร	ผิวการจราจรกว้าง ๔.๐๐เมตร ยาว ๖๐๐ เมตร หนา เฉลี่ย ๐.๑๕ เมตร หรือตามงานที่ อบต. กำหนด	-	-	-	๑,๒๗๒,๐๐๐	-	มีเส้นทางที่ ได้มาตรฐาน เพิ่มขึ้น	การคมนาคมสัญจร ของประชาชนและ ขนส่งผลผลิตทางการ เกษตรสะดวกมากขึ้น	กองช่าง
๗	โครงการปรับปรุง ซ่อมแซมถนนลูกรังสาย สามแยกเขาดำบล ๔ บ้านนายจำปี พาชุนทด หมู่ที่ ๓	เพื่อให้ประชาชน ได้รับความสะดวก ในการคมนาคมและ ขนส่งผลผลิต ทางการเกษตร	ผิวการจราจรกว้าง ๔.๐๐เมตร ยาว ๙๗๙.๐๐ เมตร หนาเฉลี่ย ๐.๑๕ เมตรหรือตามงานที่ อบต.กำหนด	-	-	-	-	๒๓๔,๙๖๐	มีเส้นทางที่ ได้มาตรฐาน เพิ่มขึ้น	การคมนาคมสัญจร ของประชาชนและ ขนส่งผลผลิตทางการ เกษตรสะดวกมากขึ้น	กองช่าง

ที่	โครงการ	วัตถุประสงค์	เป้าหมาย (ผลผลิตของโครงการ)	งบประมาณ					ตัวชี้วัด (KPI	ผลที่คาดว่าจะ ได้รับ	หน่วยงาน รับผิดชอบ หลัก
				๒๕๖๖ (บาท)	๒๕๖๗ (บาท)	๒๕๖๘ (บาท)	๒๕๖๙ (บาท)	๒๕๗๐ (บาท)			
๙	โครงการปรับปรุง ซ่อมแซมถนนลูกรังจาก เส้นทางสามแยกเขา ตำบล ๒ ถึงเขารังกาส หมู่ที่ ๓	เพื่อให้ประชาชน ได้รับความสะดวก ในการคมนาคมและ ขนส่งผลผลิต ทางการเกษตร	ผิวการจราจรกว้าง ๔.๐๐เมตร ยาว ๘๐๐.๐๐ เมตร หนาเฉลี่ย ๐.๒๐ เมตรหรือตามงานที่ อบต.กำหนด	-	-	-	-	๑๐๐,๐๐๐	มีเส้นทางที่ ได้มาตรฐาน เพิ่มขึ้น	การคมนาคมสัญจร ของประชาชนและ ขนส่งผลผลิตทางการ เกษตรสะดวกมากขึ้น	กองช่าง
๑๐	โครงการปรับปรุง ซ่อมแซมถนนลูกรังจาก เส้นทางปากทางถึงไร่ นาย สวาง กรทอง หมู่ที่ ๓	เพื่อให้ประชาชน ได้รับความสะดวก ในการคมนาคมและ ขนส่งผลผลิต ทางการเกษตร	ผิวการจราจรกว้าง ๔.๐๐เมตร ยาว ๕๐๐ เมตร หนา เฉลี่ย ๐.๑๕ เมตร หรือตามงานที่ อบต. กำหนด	-	-	-	๖๐,๐๐๐	-	มีเส้นทางที่ ได้มาตรฐาน เพิ่มขึ้น	การคมนาคมสัญจร ของประชาชนและ ขนส่งผลผลิตทางการ เกษตรสะดวกมากขึ้น	กองช่าง
๑๑	โครงการก่อสร้างถนน ลูกรังซอยบ้านนางแ้ว จันฉุน หมู่ที่ ๓	เพื่อให้ประชาชน ได้รับความสะดวก ในการคมนาคมและ ขนส่งผลผลิต ทางการเกษตร	ผิวการจราจรกว้าง ๓.๐๐เมตร ยาว ๘๐.๐๐ เมตร หนา เฉลี่ย ๐.๑๕ เมตร หรือตามงานที่ อบต. กำหนด	-	-	-	๓๐,๐๐๐	-	มีเส้นทางที่ ได้มาตรฐาน เพิ่มขึ้น	การคมนาคมสัญจร ของประชาชนและ ขนส่งผลผลิตทางการ เกษตรสะดวกมากขึ้น	กองช่าง

แบบ ผ.๐๒

ที่	โครงการ	วัตถุประสงค์	เป้าหมาย (ผลผลิตของโครงการ)	งบประมาณ					ตัวชี้วัด (KPI	ผลที่คาดว่าจะ ได้รับ	หน่วยงาน รับผิดชอบ หลัก
				๒๕๖๖ (บาท)	๒๕๖๗ (บาท)	๒๕๖๘ (บาท)	๒๕๖๙ (บาท)	๒๕๗๐ (บาท)			
๑๒	โครงการก่อสร้างถนน ลูกรังซอยบ้านนาง ประทีน เดิโต หมู่ที่ ๓	เพื่อให้ประชาชน ได้รับความสะดวก ในการคมนาคมและ ขนส่งผลผลิต ทางการเกษตร	ผิวการจราจรกว้าง ๔.๐๐เมตร ยาว ๒๐๐.๐๐เมตร หนา เฉลี่ย ๐.๑๕ เมตร หรือตามงานที่ อบต. กำหนด	-	-	-	-	๑๐๐,๐๐๐	มีเส้นทางที่ ได้มาตรฐาน เพิ่มขึ้น	การคมนาคมสัญจร ของประชาชนและ ขนส่งผลผลิตทางการ เกษตรสะดวกมากขึ้น	กองช่าง
๑๓	โครงการปรับปรุง ซ่อมแซมถนนลูกรังช่วง บ้านนายวิเชียร ร่มโพธิ์ ตาลถึงถนนสายสามแยก เขาตำบล ๔ ไร่ นายจำปี พาขุนทด หมู่ที่ ๓	เพื่อให้ประชาชน ได้รับความสะดวก ในการคมนาคมและ ขนส่งผลผลิต ทางการเกษตร	ผิวการจราจรกว้าง ๔.๐๐เมตร ยาว ๘๐๐เมตร หนา เฉลี่ย ๐.๒๐ เมตร หรือตามงานที่ อบต. กำหนด	-	-	-	-	๑๐๐,๐๐๐	มีเส้นทางที่ ได้มาตรฐาน เพิ่มขึ้น	การคมนาคมสัญจร ของประชาชนและ ขนส่งผลผลิตทางการ เกษตรสะดวกมากขึ้น	กองช่าง
๑๔	โครงการก่อสร้างถนน ลูกรังช่วงสายอ่างเก็บน้ำ เขาน้อย หมู่ที่ ๓	เพื่อให้ประชาชน ได้รับความสะดวก ในการคมนาคมและ ขนส่งผลผลิต ทางการเกษตร	ผิวการจราจรกว้าง ๔.๐๐เมตร ยาว ๕๒๐.๐๐ เมตร หนาเฉลี่ย ๐.๒๕ เมตรหรือตามงานที่ อบต.กำหนด	-	-	-	๒๖๐,๐๐๐	-	มีเส้นทางที่ ได้มาตรฐาน เพิ่มขึ้น	การคมนาคมสัญจร ของประชาชนและ ขนส่งผลผลิตทางการ เกษตรสะดวกมากขึ้น	กองช่าง

ที่	โครงการ	วัตถุประสงค์	เป้าหมาย (ผลผลิตของโครงการ)	งบประมาณ					ตัวชี้วัด (KPI	ผลที่คาดว่าจะ ได้รับ	หน่วยงาน รับผิดชอบ หลัก
				๒๕๖๖ (บาท)	๒๕๖๗ (บาท)	๒๕๖๘ (บาท)	๒๕๖๙ (บาท)	๒๕๗๐ (บาท)			
๑๕	โครงการก่อสร้างถนน ลูกรังจากถนนเจริญสุข ถึงไร่นายสมหมาย สิงหา หมู่ที่ ๔	เพื่อให้ประชาชน ได้รับความสะดวก ในการคมนาคมและ ขนส่งผลผลิต ทางการเกษตร	ผิวการจราจรกว้าง ๔.๐๐เมตร ยาว ๓๒๐.๐๐เมตร หนา เฉลี่ย ๐.๑๕ เมตร หรือตามงานที่ อบต. กำหนด	-	-	-	-	๓๕๐,๐๐๐	มีเส้นทางที่ ได้มาตรฐาน เพิ่มขึ้น	การคมนาคมสัญจร ของประชาชนและ ขนส่งผลผลิตทางการ เกษตรสะดวกมากขึ้น	กองช่าง
๑๖	โครงการก่อสร้างถนน ลูกรังคันคลองทรัพย์ เจริญ หมู่ที่ ๔	เพื่อให้ประชาชน ได้รับความสะดวก ในการคมนาคมและ ขนส่งผลผลิต ทางการเกษตร	ผิวการจราจรกว้าง ๔.๐๐เมตร ยาว ๙๕๐.๐๐เมตร หนา เฉลี่ย ๐.๒๕ เมตร หรือตามงานที่ อบต. กำหนด	-	-	-	-	๔๗๐,๐๐๐	มีเส้นทางที่ ได้มาตรฐาน เพิ่มขึ้น	การคมนาคมสัญจร ของประชาชนและ ขนส่งผลผลิตทางการ เกษตรสะดวกมากขึ้น	กองช่าง
๑๗	โครงการปรับปรุง ซ่อมแซมถนนลูกรัง เส้นทางเข้าไร่นายอำนาจ คงสว่างที่ ๖	เพื่อให้ประชาชน ได้รับความสะดวก ในการคมนาคมและ ขนส่งผลผลิต ทางการเกษตร	ผิวการจราจรกว้าง ๔.๐๐เมตร ยาว ๑,๓๐๐ เมตร หนาเฉลี่ย ๐.๒๐ เมตรหรือตามงานที่ อบต.กำหนด	-	-	-	-	๑๖๐,๐๐๐	มีเส้นทางที่ ได้มาตรฐาน เพิ่มขึ้น	การคมนาคมสัญจร ของประชาชนและ ขนส่งผลผลิตทางการ เกษตรสะดวกมากขึ้น	กองช่าง

ที่	โครงการ	วัตถุประสงค์	เป้าหมาย (ผลผลิตของโครงการ)	งบประมาณ					ตัวชี้วัด (KPI	ผลที่คาดว่าจะ ได้รับ	หน่วยงาน รับผิดชอบ หลัก
				๒๕๖๖ (บาท)	๒๕๖๗ (บาท)	๒๕๖๘ (บาท)	๒๕๖๙ (บาท)	๒๕๗๐ (บาท)			
๑๘	โครงการก่อสร้างถนน ลูกรังจากบ้านนางเขม สิทธิวงษาถึงบ้านนาย สมหมาย ปีนชำ หมู่ที่ ๖	เพื่อให้ประชาชน ได้รับความสะดวก ในการคมนาคมและ ขนส่งผลผลิต ทางการเกษตร	ผิวการจราจรกว้าง ๔.๐๐ เมตร ยาว ๕๐.๐๐ เมตร หนา เฉลี่ย ๐.๑๕ เมตร หรือตามงานที่ อบต. กำหนด	-	-	-	๒๕,๐๐๐	-	มีเส้นทางที่ ได้มาตรฐาน เพิ่มขึ้น	การคมนาคมสัญจร ของประชาชนและ ขนส่งผลผลิตทางการ เกษตรสะดวกมากขึ้น	กองช่าง
๑๙	โครงการปรับปรุง ซ่อมแซมถนนภายใน ตำบลนาโสมอันเกิดจาก ภัยพิบัติ	เพื่อให้ประชาชน ได้รับความสะดวก ในการคมนาคมและ ขนส่งผลผลิต ทางการเกษตร	ตามงานที่ อบต. กำหนด	๑๐๐,๐๐๐	๑๐๐,๐๐๐	๑๐๐,๐๐๐	๑๐๐,๐๐๐	๑๐๐,๐๐๐	มีเส้นทางที่ ได้มาตรฐาน เพิ่มขึ้น	การคมนาคมสัญจร ของประชาชนและ ขนส่งผลผลิตทางการ เกษตรสะดวกมากขึ้น	กองช่าง
๒๐	โครงการปรับปรุง ซ่อมแซมถนนลูกรังเข้าไร่ สายข้างบ้าน นายศักดิ์ชาย ช่างภักดี หมู่ที่ ๖	เพื่อให้ประชาชน ได้รับความสะดวก ในการคมนาคมและ ขนส่งผลผลิต ทางการเกษตร	ผิวการจราจรกว้าง ๓.๕๐ เมตร ยาว ๘๐๐เมตร หนา เฉลี่ย ๐.๒๐ เมตร หรือตามงานที่ อบต. กำหนด	-	-	๑๖๕,๐๐๐	-	-	มีเส้นทางที่ ได้มาตรฐาน เพิ่มขึ้น	การคมนาคมสัญจร ของประชาชนและ ขนส่งผลผลิตทางการ เกษตรสะดวกมากขึ้น	กองช่าง

แบบ ผ.๐๒

ที่	โครงการ	วัตถุประสงค์	เป้าหมาย (ผลผลิตของโครงการ)	งบประมาณ					ตัวชี้วัด (KPI	ผลที่คาดว่าจะ ได้รับ	หน่วยงาน รับผิดชอบ หลัก
				๒๕๖๖ (บาท)	๒๕๖๗ (บาท)	๒๕๖๘ (บาท)	๒๕๖๙ (บาท)	๒๕๗๐ (บาท)			
๒๑	โครงการก่อสร้างถนน ลูกรังตั้งแต่เข้าไร่นาย จำนงค์ เชื้อเกษรถึงไร่ นายยงยุทธ อินทร์ยงค์ หมู่ที่ ๔	เพื่อให้ประชาชน ได้รับความสะดวก ในการคมนาคมและ ขนส่งผลผลิต ทางการเกษตร	ผิวการจราจรกว้าง ๓.๕๐เมตร ยาว ๘๐๐ เมตร หนา เฉลี่ย ๐.๒๐ เมตร หรือตามงานที่ อบต. กำหนด	-	-	-	๑๖๕,๐๐๐	-	มีเส้นทางที่ ได้มาตรฐาน เพิ่มขึ้น	การคมนาคมสัญจร ของประชาชนและ ขนส่งผลผลิตทางการ เกษตรสะดวกมากขึ้น	กองช่าง
๒๒	โครงการซ่อมแซมถนน หินคลุกสายหนองใหญ่ ๒ - ไร่นางฉลอม บ้านเพชร หมู่ที่ ๕	เพื่อให้ประชาชน ได้รับความสะดวก ในการคมนาคมและ ขนส่งผลผลิต ทางการเกษตร	ผิวการจราจรกว้าง ...เมตร ยาว ... เมตร หนาเฉลี่ย ๐.๑๕ เมตรหรือตาม งานที่ อบต.กำหนด	-	-	๑๓๙,๐๐๐	-	-	มีเส้นทางที่ ได้มาตรฐาน เพิ่มขึ้น	การคมนาคมสัญจร ของประชาชนและ ขนส่งผลผลิตทางการ เกษตรสะดวกมากขึ้น	กองช่าง

ที่	โครงการ	วัตถุประสงค์	เป้าหมาย (ผลผลิตของโครงการ)	งบประมาณ					ตัวชี้วัด (KPI	ผลที่คาดว่าจะ ได้รับ	หน่วยงาน รับผิดชอบ หลัก
				๒๕๖๖ (บาท	๒๕๖๗ (บาท	๒๕๖๘ (บาท	๒๕๖๙ (บาท	๒๕๗๐ (บาท			
๒๓	โครงการปรับปรุง ซ่อมแซมถนนหินคลุก สายนาโสม ๖ เข้าฝ่ายตา ชุม หมู่ที่ ๑	เพื่อให้ประชาชน ได้รับความสะดวก ในการคมนาคมและ ขนส่งผลผลิต ทางการเกษตร	ผิวการจราจรกว้าง ๔.๐๐เมตร ยาว ๙๖๕.๐๐ เมตร หนาเฉลี่ย ๐.๑๕ เมตรหรือตามงานที่ อบต.กำหนด	-	-	-	-	๒๘๙,๐๐๐	มีเส้นทางที่ ได้มาตรฐาน เพิ่มขึ้น	การคมนาคมสัญจร ของประชาชนและ ขนส่งผลผลิตทางการ เกษตรสะดวกมากขึ้น	กองช่าง
๒๔	โครงการปรับปรุง ซ่อมแซมถนนหินคลุก สายบ้านนายอุดร ศิริวิรัตน์ หมู่ที่ ๑	เพื่อให้ประชาชน ได้รับความสะดวก ในการคมนาคมและ ขนส่งผลผลิต ทางการเกษตร	ผิวการจราจรกว้าง ๔.๐๐เมตร ยาว ๓๐๐.๐๐ เมตร หนาเฉลี่ย ๐.๑๕ เมตรหรือตามงานที่ อบต.กำหนด	-	-	-	๙๐,๐๐๐	-	มีเส้นทางที่ ได้มาตรฐาน เพิ่มขึ้น	การคมนาคมสัญจร ของประชาชนและ ขนส่งผลผลิตทางการ เกษตรสะดวกมากขึ้น	กองช่าง
๒๕	โครงการปรับปรุง ซ่อมแซมถนนหินคลุก สายขั้มมะกรูด-บ้านบ่อ น้ำ หมู่ที่ ๒	เพื่อให้ประชาชน ได้รับความสะดวก ในการคมนาคมและ ขนส่งผลผลิต ทางการเกษตร	ผิวการจราจรกว้าง ๔.๐๐เมตร ยาว ๑,๗๐๐ เมตร หนา เฉลี่ย ๐.๑๕ เมตร หรือตามงานที่ อบต. กำหนด	-	-	-	๘๙๒,๕๐๐	-	มีเส้นทางที่ ได้มาตรฐาน เพิ่มขึ้น	การคมนาคมสัญจร ของประชาชนและ ขนส่งผลผลิตทางการ เกษตรสะดวกมากขึ้น	กองช่าง

แบบ ผ.๐๒

ที่	โครงการ	วัตถุประสงค์	เป้าหมาย (ผลผลิตของโครงการ)	งบประมาณ					ตัวชี้วัด (KPI	ผลที่คาดว่าจะ ได้รับ	หน่วยงาน รับผิดชอบ หลัก
				๒๕๖๖ (บาท	๒๕๖๗ (บาท	๒๕๖๘ (บาท	๒๕๖๙ (บาท	๒๕๗๐ (บาท			
๒๖	โครงการก่อสร้างถนนหินคลุก สายแยกซ้ายเขา ตำบล-ฝ้ายชัยมะกรูด หมู่ที่ ๒	เพื่อให้ประชาชนได้รับความสะดวกในการคมนาคมและขนส่งผลผลิตทางการเกษตร	ผิวการจราจรกว้าง ๔.๐๐เมตร ยาว ๖๙๕.๐๐เมตร หนาเฉลี่ย ๐.๑๕ เมตร หรือตามงานที่ อบต. กำหนด	-	-	-	-	๒๐๘,๕๐๐	มีเส้นทางที่ได้มาตรฐานเพิ่มขึ้น	การคมนาคมสัญจรของประชาชนและขนส่งผลผลิตทางการเกษตรสะดวกมากขึ้น	กองช่าง
๒๗	โครงการปรับปรุงซ่อมแซมถนนหินคลุกสายเขาตำบล หมู่ที่ ๒	เพื่อให้ประชาชนได้รับความสะดวกในการคมนาคมและขนส่งผลผลิตทางการเกษตร	ผิวการจราจรกว้าง ๔.๐๐เมตร ยาว ๑,๕๐๐เมตร หนาเฉลี่ย ๐.๑๕ เมตร หรือตามงานที่ อบต. กำหนด	-	-	-	๔๕๐,๐๐๐	-	มีเส้นทางที่ได้มาตรฐานเพิ่มขึ้น	การคมนาคมสัญจรของประชาชนและขนส่งผลผลิตทางการเกษตรสะดวกมากขึ้น	กองช่าง
๒๘	โครงการก่อสร้างถนนหินคลุกสายแยกขวาเขา ตำบล-ถึงฝ้ายชัยมะกรูด หมู่ที่ ๒	เพื่อให้ประชาชนได้รับความสะดวกในการคมนาคมและขนส่งผลผลิตทางการเกษตร	ผิวการจราจรกว้าง ๔.๐๐เมตร ยาว ๑,๕๐๐.๐๐ เมตร หนาเฉลี่ย ๐.๑๕ เมตรหรือตามงานที่ อบต.กำหนด	-	-	-	-	๔๑๐,๐๐๐	มีเส้นทางที่ได้มาตรฐานเพิ่มขึ้น	การคมนาคมสัญจรของประชาชนและขนส่งผลผลิตทางการเกษตรสะดวกมากขึ้น	กองช่าง

ที่	โครงการ	วัตถุประสงค์	เป้าหมาย (ผลผลิตของโครงการ)	งบประมาณ					ตัวชี้วัด (KPI	ผลที่คาดว่าจะ ได้รับ	หน่วยงาน รับผิดชอบ หลัก
				๒๕๖๖ (บาท)	๒๕๖๗ (บาท)	๒๕๖๘ (บาท)	๒๕๖๙ (บาท)	๒๕๗๐ (บาท)			
๒๙	โครงการซ่อมแซมถนน ลูกรังสายเลียบ ๒ ฟัง คลองข้ามมะกรูดถึงไร่นาย ถนอม พรหมสวัสดิ์ หมู่ที่ ๒	เพื่อให้ประชาชน ได้รับความสะดวก ในการคมนาคมและ ขนส่งผลผลิต ทางการเกษตร	ผิวการจราจรกว้าง ๓.๕๐เมตร ยาว ๕๐๐.๐๐ เมตร หนาเฉลี่ย ๐.๑๕ เมตรหรือตามงานที่ อบต.กำหนด	-	-	-	๕๐,๐๐๐	-	มีเส้นทางที่ ได้มาตรฐาน เพิ่มขึ้น	การคมนาคมสัญจร ของประชาชนและ ขนส่งผลผลิตทางการ เกษตรสะดวกมากขึ้น	กองช่าง
๓๐	โครงการปรับปรุง ซ่อมแซมถนนหินคลุก สายสามแยกเขาตำบล ๒ หมู่ที่ ๓	เพื่อให้ประชาชน ได้รับความสะดวก ในการคมนาคมและ ขนส่งผลผลิต ทางการเกษตร	ผิวการจราจรกว้าง ๔.๐๐เมตร ยาว ๘๐๐.๐๐ เมตร หนาเฉลี่ย ๐.๑๕ เมตรหรือตามงานที่ อบต.กำหนด	-	-	-	-	๒๔๐,๐๐๐	มีเส้นทางที่ ได้มาตรฐาน เพิ่มขึ้น	การคมนาคมสัญจร ของประชาชนและ ขนส่งผลผลิตทางการ เกษตรสะดวกมากขึ้น	กองช่าง
๓๑	โครงการปรับปรุง ซ่อมแซมถนนหินคลุก ซอยบ้านนายไพฑูรย์ เอี่ยมเล หมู่ที่ ๓	เพื่อให้ประชาชน ได้รับความสะดวก ในการคมนาคมและ ขนส่งผลผลิต ทางการเกษตร	ผิวการจราจรกว้าง ๔.๐๐เมตร ยาว ๒๕๗.๐๐ เมตร หนาเฉลี่ย ๐.๑๕ เมตรหรือตามงานที่ อบต.กำหนด	-	-	-	-	๗๗,๑๐๐	มีเส้นทางที่ ได้มาตรฐาน เพิ่มขึ้น	การคมนาคมสัญจร ของประชาชนและ ขนส่งผลผลิตทางการ เกษตรสะดวกมากขึ้น	กองช่าง

แบบ ผ.๐๒

ที่	โครงการ	วัตถุประสงค์	เป้าหมาย (ผลผลิตของโครงการ)	งบประมาณ					ตัวชี้วัด (KPI	ผลที่คาดว่าจะ ได้รับ	หน่วยงาน รับผิดชอบ หลัก
				๒๕๖๖ (บาท	๒๕๖๗ (บาท	๒๕๖๘ (บาท	๒๕๖๙ (บาท	๒๕๗๐ (บาท			
๓๒	โครงการปรับปรุง ซ่อมแซมถนนหินคลุก สายสามแยกเขาตำบล ๓ หมู่ที่ ๓	เพื่อให้ประชาชน ได้รับความสะดวก ในการคมนาคมและ ขนส่งผลผลิต ทางการเกษตร	ผิวการจราจรกว้าง ๔.๐๐เมตร ยาว ๑,๔๓๙.๐๐เมตร หนาเฉลี่ย ๐.๑๕ เมตรหรือตามงานที่ อบต.กำหนด	-	-	-	๔๓๑,๗๐๐	-	มีเส้นทางที่ ได้มาตรฐาน เพิ่มขึ้น	การคมนาคมสัญจร ของประชาชนและ ขนส่งผลผลิตทางการ เกษตรสะดวกมากขึ้น	กองช่าง
๓๓	โครงการปรับปรุง ซ่อมแซมถนนหินคลุก สายสามแยกเขาตำบล ๔ บ้านนายจำปี พาชุนทด หมู่ที่ ๓	เพื่อให้ประชาชน ได้รับความสะดวก ในการคมนาคมและ ขนส่งผลผลิต ทางการเกษตร	ผิวการจราจรกว้าง ๔.๐๐เมตร ยาว ๙๗๙.๐๐เมตร หนา เฉลี่ย ๐.๑๕ เมตร หรือตามงานที่ อบต. กำหนด	-	-	-	-	๒๙๓,๗๐๐	มีเส้นทางที่ ได้มาตรฐาน เพิ่มขึ้น	การคมนาคมสัญจร ของประชาชนและ ขนส่งผลผลิตทางการ เกษตรสะดวกมากขึ้น	กองช่าง
๓๔	โครงการปรับปรุง ซ่อมแซมถนนหินคลุก สายบ้านนายวิชิต มันพรม หมู่ที่ ๓	เพื่อให้ประชาชน ได้รับความสะดวก ในการคมนาคมและ ขนส่งผลผลิต ทางการเกษตร	ผิวการจราจรกว้าง ๔.๐๐เมตร ยาว ๒๐.๐๐ เมตร หนา เฉลี่ย ๐.๑๕ เมตร หรือตามงานที่ อบต. กำหนด	-	-	-	๖๐,๐๐๐	-	มีเส้นทางที่ ได้มาตรฐาน เพิ่มขึ้น	การคมนาคมสัญจร ของประชาชนและ ขนส่งผลผลิตทางการ เกษตรสะดวกมากขึ้น	กองช่าง

ที่	โครงการ	วัตถุประสงค์	เป้าหมาย (ผลผลิตของโครงการ)	งบประมาณ					ตัวชี้วัด (KPI	ผลที่คาดว่าจะ ได้รับ	หน่วยงาน รับผิดชอบ หลัก
				๒๕๖๖ (บาท)	๒๕๖๗ (บาท)	๒๕๖๘ (บาท)	๒๕๖๙ (บาท)	๒๕๗๐ (บาท)			
๓๕	โครงการปรับปรุง ซ่อมแซมถนนหินคลุก สายบ้านนายสังวาล รูปศรี หมู่ที่ ๓	เพื่อให้ประชาชน ได้รับความสะดวก ในการคมนาคมและ ขนส่งผลผลิต ทางการเกษตร	ผิวการจราจรกว้าง ๔.๐๐เมตร ยาว ๔๐.๐๐เมตร หนา เฉลี่ย ๐.๑๕ เมตร หรือตามงานที่ อบต. กำหนด	-	-	-	๑๒,๐๐๐	-	มีเส้นทางที่ ได้มาตรฐาน เพิ่มขึ้น	การคมนาคมสัญจร ของประชาชนและ ขนส่งผลผลิตทางการ เกษตรสะดวกมากขึ้น	กองช่าง
๓๖	โครงการปรับปรุง ซ่อมแซมถนนหินคลุก สายทางรถไฟ หมู่ที่ ๔	เพื่อให้ประชาชน ได้รับความสะดวก ในการคมนาคมและ ขนส่งผลผลิต ทางการเกษตร	ผิวการจราจรกว้าง ๔.๐๐เมตร ยาว ๘๐๐.๐๐เมตร หนา เฉลี่ย ๐.๑๕ เมตร หรือตามงานที่ อบต. กำหนด	-	-	-	-	๒๔๐,๐๐๐	มีเส้นทางที่ ได้มาตรฐาน เพิ่มขึ้น	การคมนาคมสัญจร ของประชาชนและ ขนส่งผลผลิตทางการ เกษตรสะดวกมากขึ้น	กองช่าง
๓๗	โครงการก่อสร้างถนนหิน คลุกสายบ้านใหม่ทรัพย์ เจริญ หมู่ที่ ๔	เพื่อให้ประชาชน ได้รับความสะดวก ในการคมนาคมและ ขนส่งผลผลิต ทางการเกษตร	ผิวการจราจรกว้าง ๔.๐๐เมตร ยาว ๗๕๐.๐๐ เมตร หนาเฉลี่ย ๐.๑๕ เมตรหรือตามงานที่ อบต.กำหนด	-	-	-	๒๒๕,๐๐๐	-	มีเส้นทางที่ ได้มาตรฐาน เพิ่มขึ้น	การคมนาคมสัญจร ของประชาชนและ ขนส่งผลผลิตทางการ เกษตรสะดวกมากขึ้น	กองช่าง

ที่	โครงการ	วัตถุประสงค์	เป้าหมาย (ผลผลิตของโครงการ)	งบประมาณ					ตัวชี้วัด (KPI	ผลที่คาดว่าจะ ได้รับ	หน่วยงาน รับผิดชอบ หลัก
				๒๕๖๖ (บาท)	๒๕๖๗ (บาท)	๒๕๖๘ (บาท)	๒๕๖๙ (บาท)	๒๕๗๐ (บาท)			
๓๘	โครงการก่อสร้างถนนหินคลุกช่วงบ้านนางปาสีแก้ว ถึงฝายน้ำล้น หมู่ที่ ๔	เพื่อให้ประชาชนได้รับความสะดวกในการคมนาคมและขนส่งผลผลิตทางการเกษตร	ผิวการจราจรกว้าง ๔.๐๐เมตร ยาว ๑,๐๐๐ เมตร หนาเฉลี่ย ๐.๑๕ เมตร หรือตามงานที่ อบต. กำหนด	-	-	-	-	๓๐๐,๐๐๐	มีเส้นทางที่ได้มาตรฐานเพิ่มขึ้น	การคมนาคมสัญจรของประชาชนและขนส่งผลผลิตทางการเกษตรสะดวกมากขึ้น	กองช่าง
๓๙	โครงการปรับปรุงซ่อมแซมถนนลูกรังสายหลังบ้านนายประจักษ์ สวัสดิ์ หมู่ที่ ๔	เพื่อให้ประชาชนได้รับความสะดวกในการคมนาคมและขนส่งผลผลิตทางการเกษตร	ผิวการจราจรกว้าง ๔.๐๐เมตร ยาว ๗๕๐.๐๐ เมตร หนาเฉลี่ย ๐.๒๐ เมตรหรือตามงานที่ อบต.กำหนด	-	-	-	๙๖,๐๐๐	-	มีเส้นทางที่ได้มาตรฐานเพิ่มขึ้น	การคมนาคมสัญจรของประชาชนและขนส่งผลผลิตทางการเกษตรสะดวกมากขึ้น	กองช่าง
๔๐	โครงการก่อสร้างถนนหินคลุกทางเข้าไร่นายมนัส จันธรรม หมู่ที่ ๕	เพื่อให้ประชาชนได้รับความสะดวกในการคมนาคมและขนส่งผลผลิตทางการเกษตร	ผิวการจราจรกว้าง ๔.๐๐เมตร ยาว ๘๕๐.๐๐เมตร หนาเฉลี่ย ๐.๒๐ เมตรหรือตามงานที่ อบต. กำหนด	-	-	-	-	๓๐๐,๐๐๐	มีเส้นทางที่ได้มาตรฐานเพิ่มขึ้น	การคมนาคมสัญจรของประชาชนและขนส่งผลผลิตทางการเกษตรสะดวกมากขึ้น	กองช่าง

ที่	โครงการ	วัตถุประสงค์	เป้าหมาย (ผลผลิตของโครงการ)	งบประมาณ					ตัวชี้วัด (KPI	ผลที่คาดว่าจะ ได้รับ	หน่วยงาน รับผิดชอบ หลัก
				๒๕๖๖ (บาท)	๒๕๖๗ (บาท)	๒๕๖๘ (บาท)	๒๕๖๙ (บาท)	๒๕๗๐ (บาท)			
๔๑	โครงการปรับปรุง ซ่อมแซมถนนหินคลุก สายชัยบุรีเลื่อม - เขาสมโภชน์ ๖ หมู่ที่ ๖	เพื่อให้ประชาชน ได้รับความสะดวก ในการคมนาคมและ ขนส่งผลผลิต ทางการเกษตร	ผิวการจราจรกว้าง ๔.๐๐เมตร ยาว ๑,๐๐๐.๐๐เมตร หนาเฉลี่ย ๐.๑๕ เมตรหรือตามงานที่ อบต.กำหนด	-	-	-	๓๐๐,๐๐๐		มีเส้นทางที่ ได้มาตรฐาน เพิ่มขึ้น	การคมนาคมสัญจร ของประชาชนและ ขนส่งผลผลิตทางการ เกษตรสะดวกมากขึ้น	กองช่าง
๔๒	โครงการก่อสร้างถนนหิน คลุกสายแนวกันไฟรอบ เขาสมโภชน์ หมู่ที่ ๖	เพื่อให้ประชาชน ได้รับความสะดวก ในการคมนาคมและ ขนส่งผลผลิต ทางการเกษตร	ผิวการจราจรกว้าง ๔.๐๐เมตร ยาว ๒,๑๕๐.๐๐เมตร หนาเฉลี่ย ๐.๑๕ เมตรหรือตามงานที่ อบต.กำหนด	-	-	-	-	๖๔๕,๐๐๐	๑ โครงการ	การคมนาคมสัญจร ของประชาชนและ ขนส่งผลผลิตทางการ เกษตรสะดวกมากขึ้น	กองช่าง
๔๓	โครงการก่อสร้างถนน คอนกรีตเสริมเหล็กสาย นาโสม ๓ หมู่ที่ ๑	เพื่อให้ประชาชน ได้รับความสะดวก ในการคมนาคมและ ขนส่งผลผลิต ทางการเกษตร	ผิวการจราจรกว้าง ๔.๐๐เมตร ยาว ๗๖๐.๐๐เมตร หนา เฉลี่ย ๐.๑๕ เมตร หรือตามงานที่ อบต. กำหนด	-	-	-	๕๐๐,๐๐๐	๖๒๙,๔๐๐	มีเส้นทางที่ ได้มาตรฐาน เพิ่มขึ้น	การคมนาคมสัญจร ของประชาชนและ ขนส่งผลผลิตทางการ เกษตรสะดวกมากขึ้น	กองช่าง

ที่	โครงการ	วัตถุประสงค์	เป้าหมาย (ผลผลิตของโครงการ)	งบประมาณ					ตัวชี้วัด (KPI	ผลที่คาดว่าจะ ได้รับ	หน่วยงาน รับผิดชอบ หลัก
				๒๕๖๖ (บาท)	๒๕๖๗ (บาท)	๒๕๖๘ (บาท)	๒๕๖๙ (บาท)	๒๕๗๐ (บาท)			
๔๔	โครงการก่อสร้างถนนคอนกรีตเสริมเหล็กซอยบ้านนายจิม จิตจันงค์ หมู่ที่ ๑	เพื่อให้ประชาชนได้รับความสะดวกในการคมนาคมและขนส่งผลผลิตทางการเกษตร	ผิวการจราจรกว้าง ๔.๐๐เมตร ยาว ๔๐.๐๐เมตร หนาเฉลี่ย ๐.๑๕ เมตร หรือตามงานที่ อบต. กำหนด	-	-	-	๘๓๕,๐๐๐	-	มีเส้นทางที่ได้มาตรฐานเพิ่มขึ้น	การคมนาคมสัญจรของประชาชนและขนส่งผลผลิตทางการเกษตรสะดวกมากขึ้น	กองช่าง
๔๕	โครงการก่อสร้างถนนคอนกรีตเสริมเหล็กสายเขาตำบล หมู่ที่ ๒	เพื่อให้ประชาชนได้รับความสะดวกในการคมนาคมและขนส่งผลผลิตทางการเกษตร	ผิวการจราจรกว้าง ๔.๐๐เมตร ยาว ๖๐๐.๐๐เมตร หนาเฉลี่ย ๐.๑๕ เมตร หรือตามงานที่ อบต. กำหนด	-	-	-	๑,๒๗๒,๐๐๐	-	มีเส้นทางที่ได้มาตรฐานเพิ่มขึ้น	การคมนาคมสัญจรของประชาชนและขนส่งผลผลิตทางการเกษตรสะดวกมากขึ้น	กองช่าง
๔๖	โครงการก่อสร้างถนนคอนกรีตเสริมเหล็กสายสามแยกเขาตำบล ๒ หมู่ที่ ๓	เพื่อให้ประชาชนได้รับความสะดวกในการคมนาคมและขนส่งผลผลิตทางการเกษตร	ผิวการจราจรกว้าง ๔.๐๐เมตร ยาว ๘๐๐.๐๐ เมตร หนาเฉลี่ย ๐.๑๕ เมตรหรือตามงานที่ อบต.กำหนด	-	-	-	๑,๐๐๐,๐๐๐	๗๑๕,๒๐๐	มีเส้นทางที่ได้มาตรฐานเพิ่มขึ้น	การคมนาคมสัญจรของประชาชนและขนส่งผลผลิตทางการเกษตรสะดวกมากขึ้น	กองช่าง

ที่	โครงการ	วัตถุประสงค์	เป้าหมาย (ผลผลิตของโครงการ)	งบประมาณ					ตัวชี้วัด (KPI	ผลที่คาดว่าจะ ได้รับ	หน่วยงาน รับผิดชอบ หลัก
				๒๕๖๖ (บาท)	๒๕๖๗ (บาท)	๒๕๖๘ (บาท)	๒๕๖๙ (บาท)	๒๕๗๐ (บาท)			
๔๗	โครงการก่อสร้างถนนคอนกรีตเสริมเหล็กสายทางรถไฟ หมู่ที่ ๔	เพื่อให้ประชาชนได้รับความสะดวกในการคมนาคมและขนส่งผลผลิตทางการเกษตร	ผิวการจราจรกว้าง ๔.๐๐เมตร ยาว ๑,๒๐๐.๐๐เมตร หนาเฉลี่ย ๐.๑๕ เมตรหรือตามงานที่ อบต.กำหนด	-	-	-	๑,๐๐๐,๐๐๐	๑,๕๗๒,๘๐๐	มีเส้นทางที่ได้มาตรฐานเพิ่มขึ้น	การคมนาคมสัญจรของประชาชนและขนส่งผลผลิตทางการเกษตรสะดวกมากขึ้น	กองช่าง
๔๘	โครงการก่อสร้างถนนคอนกรีตเสริมเหล็กช่วงบ้านนางป่า สีแก้ว ถึงฝายน้ำล้น หมู่ที่ ๔	เพื่อให้ประชาชนได้รับความสะดวกในการคมนาคมและขนส่งผลผลิตทางการเกษตร	ผิวการจราจรกว้าง ๔.๐๐เมตร ยาว ๓๐๐.๐๐เมตร หนาเฉลี่ย ๐.๑๕ เมตรหรือตามงานที่ อบต.กำหนด	-	-	-	-	๖๔๓,๒๐๐	มีเส้นทางที่ได้มาตรฐานเพิ่มขึ้น	การคมนาคมสัญจรของประชาชนและขนส่งผลผลิตทางการเกษตรสะดวกมากขึ้น	กองช่าง
๔๙	โครงการก่อสร้างถนนคอนกรีตเสริมเหล็กซอยเจริญสุข หมู่ที่ ๔	เพื่อให้ประชาชนได้รับความสะดวกในการคมนาคมและขนส่งผลผลิตทางการเกษตร	ผิวการจราจรกว้าง ๔.๐๐เมตร ยาว ๑,๐๐๐.๐๐เมตร หนาเฉลี่ย ๐.๑๕ เมตรหรือตามงานที่ อบต.กำหนด	-	-	-	๒,๑๒๐,๐๐๐	-	มีเส้นทางที่ได้มาตรฐานเพิ่มขึ้น	การคมนาคมสัญจรของประชาชนและขนส่งผลผลิตทางการเกษตรสะดวกมากขึ้น	กองช่าง

แบบ ผ.๐๒

ที่	โครงการ	วัตถุประสงค์	เป้าหมาย (ผลผลิตของโครงการ)	งบประมาณ					ตัวชี้วัด (KPI	ผลที่คาดว่าจะ ได้รับ	หน่วยงาน รับผิดชอบ หลัก
				๒๕๖๖ (บาท)	๒๕๖๗ (บาท)	๒๕๖๘ (บาท)	๒๕๖๙ (บาท)	๒๕๗๐ (บาท)			
๕๐	โครงการก่อสร้างถนนคอนกรีตเสริมเหล็กสายสามแยกเขาดำบล ๓ หมู่ที่ ๓	เพื่อให้ประชาชนได้รับความสะดวกในการคมนาคมและขนส่งผลผลิตทางการเกษตร	ผิวการจราจรกว้าง ๔.๐๐เมตร ยาว ๑๕๐.๐๐ เมตร หนาเฉลี่ย ๐.๑๕ เมตรหรือตามงานที่อบต.กำหนด	-	๓๕๐,๐๐๐	-	-	-	มีเส้นทางที่ได้มาตรฐานเพิ่มขึ้น	การคมนาคมสัญจรของประชาชนและขนส่งผลผลิตทางการเกษตรสะดวกมากขึ้น	กองช่าง
๕๑	โครงการก่อสร้างถนนคอนกรีตเสริมเหล็กสายซ้งบึงเหลื่อม - เขาสมโภชน์ ๖ หมู่ที่ ๖	เพื่อให้ประชาชนได้รับความสะดวกในการคมนาคมและขนส่งผลผลิตทางการเกษตร	ผิวการจราจรกว้าง ๔.๐๐เมตร ยาว ๑,๐๐๐.๐๐ เมตร หนาเฉลี่ย ๐.๑๕ เมตรหรือตามงานที่อบต.กำหนด	-	-	-	๑,๐๐๐,๐๐๐	๑,๑๔๔,๐๐๐	มีเส้นทางที่ได้มาตรฐานเพิ่มขึ้น	การคมนาคมสัญจรของประชาชนและขนส่งผลผลิตทางการเกษตรสะดวกมากขึ้น	กองช่าง

ที่	โครงการ	วัตถุประสงค์	เป้าหมาย (ผลผลิตของโครงการ)	งบประมาณ					ตัวชี้วัด (KPI	ผลที่คาดว่าจะ ได้รับ	หน่วยงาน รับผิดชอบ หลัก
				๒๕๖๖ (บาท)	๒๕๖๗ (บาท)	๒๕๖๘ (บาท)	๒๕๖๙ (บาท)	๒๕๗๐ (บาท)			
๕๒	โครงการก่อสร้างถนนลาดยางสายสามแยกเขาตำบล หมู่ที่ ๓	เพื่อให้ประชาชนได้รับความสะดวกในการคมนาคมและขนส่งผลผลิตทางการเกษตร	ผิวการจราจรกว้าง ๔.๐๐เมตร ยาว ๘๐๐.๐๐ เมตร หนาเฉลี่ย ๐.๑๕ เมตรหรือตามงานที่ อบต.กำหนด	-	-	-	๑,๐๐๐,๐๐๐	๖๑๖,๐๐๐	มีเส้นทางที่ได้มาตรฐานเพิ่มขึ้น	การคมนาคมสัญจรของประชาชนและขนส่งผลผลิตทางการเกษตรสะดวกมากขึ้น	กองช่าง
๕๓	โครงการก่อสร้างถนนคอนกรีตเสริมเหล็กสายทางเข้าสำนักงานเขตห้ามล่าสัตว์ป่าเขาสมโภชน์ หมู่ที่ ๖	เพื่อให้ประชาชนได้รับความสะดวกในการคมนาคมและขนส่งผลผลิตทางการเกษตร	ผิวการจราจรกว้าง ๔.๐๐เมตร ยาว ๓๐๐.๐๐เมตร หนาเฉลี่ย ๐.๑๕ เมตรหรือตามงานที่ อบต.กำหนด	-	-	-	๖๔๓,๒๐๐	-	มีเส้นทางที่ได้มาตรฐานเพิ่มขึ้น	การคมนาคมสัญจรของประชาชนและขนส่งผลผลิตทางการเกษตรสะดวกมากขึ้น	กองช่าง
๕๔	โครงการก่อสร้างถนนลาดยางสายทางรถไฟ หมู่ที่ ๔	เพื่อให้ประชาชนได้รับความสะดวกในการคมนาคมและขนส่งผลผลิตทางการเกษตร	ผิวการจราจรกว้าง ๔.๐๐เมตร ยาว ๘๐๐.๐๐เมตร หนาเฉลี่ย ๐.๑๕ เมตรหรือตามงานที่ อบต.กำหนด	-	-	-	-	๑,๖๑๖,๐๐๐	มีเส้นทางที่ได้มาตรฐานเพิ่มขึ้น	การคมนาคมสัญจรของประชาชนและขนส่งผลผลิตทางการเกษตรสะดวกมากขึ้น	กองช่าง

ที่	โครงการ	วัตถุประสงค์	เป้าหมาย (ผลผลิตของโครงการ)	งบประมาณ					ตัวชี้วัด (KPI	ผลที่คาดว่าจะ ได้รับ	หน่วยงาน รับผิดชอบ หลัก
				๒๕๖๖ (บาท)	๒๕๖๗ (บาท)	๒๕๖๘ (บาท)	๒๕๖๙ (บาท)	๒๕๗๐ (บาท)			
๕๕	โครงการก่อสร้างถนนลาดยางสาย Para – asphalt concrete เจริญสุข หมู่ที่ ๔	เพื่อให้ประชาชนได้รับความสะดวกในการคมนาคมและขนส่งผลผลิตทางการเกษตร	ผิวการจราจรกว้าง ๔.๐๐ เมตร ยาว ๙๕๐.๐๐ เมตร หรือตามงานที่ อบต. กำหนด	-	-	๕๐๐,๐๐๐	๕๐๐,๐๐๐	๗๘๐,๐๐๐	มีเส้นทางที่ได้มาตรฐานเพิ่มขึ้น	การคมนาคมสัญจรของประชาชนและขนส่งผลผลิตทางการเกษตรสะดวกมากขึ้น	กองช่าง
๕๖	โครงการก่อสร้างถนนคอนกรีตเสริมเหล็กสายบ้านเขาตำบล หมู่ที่ ๒ ถึงบ้านสามแยกเขาตำบล หมู่ที่ ๓	เพื่อให้ประชาชนได้รับความสะดวกและปลอดภัยในการคมนาคมและขนส่งผลผลิตทางการเกษตร	๑ โครงการ ผิวการจราจรกว้าง ๓.๐๐ เมตร ยาว ๓๐๐ เมตร หนา ๐.๑๕ เมตร หรือตามงานที่ อบต. กำหนด	-	-	๖๖๐,๐๐๐	-	-	มีเส้นทางที่ได้มาตรฐานเพิ่มขึ้น	การคมนาคมสัญจรของประชาชนและขนส่งผลผลิตทางการเกษตรสะดวกมากขึ้น	กองช่าง
๕๗	โครงการจัดหาระบบผลิตไฟฟ้าด้วยพลังงานแสงอาทิตย์	เพื่อให้ประชาชนได้มีไฟฟ้าใช้	จำนวน ๑ โครงการ หรือตามงานที่ อบต. กำหนด	-	-	-	-	๖๐,๐๐๐	ประชาชนมีไฟฟ้าพลังงานแสงอาทิตย์	ประชาชนมีไฟฟ้าพลังงานแสงอาทิตย์ใช้ประโยชน์	กองช่าง

แบบ ผ.๐๒

ที่	โครงการ	วัตถุประสงค์	เป้าหมาย (ผลผลิตของโครงการ)	งบประมาณ					ตัวชี้วัด (KPI	ผลที่คาดว่าจะ ได้รับ	หน่วยงาน รับผิดชอบ หลัก
				๒๕๖๖ (บาท)	๒๕๖๗ (บาท)	๒๕๖๘ (บาท)	๒๕๖๙ (บาท)	๒๕๗๐ (บาท)			
๕๘	โครงการบริหารจัดการงานไฟฟ้าสาธารณะและแสงสว่างภายในตำบลนาโสม	เพื่อให้ประชาชนได้มีไฟฟ้าใช้ มีแสงสว่างในการคมนาคมสัญจร มีความปลอดภัยในชีวิตและทรัพย์สินของประชาชน	จำนวน ๑ โครงการหรือตามงานที่อบต.กำหนด	๑๐๐,๐๐๐	๑๐๐,๐๐๐	๑๐๐,๐๐๐	๑๐๐,๐๐๐	๑๐๐,๐๐๐	ประชาชนมีไฟฟ้าใช้	ประชาชนมีไฟฟ้าใช้ มีแสงสว่าง มีความปลอดภัยในชีวิตและทรัพย์สิน	กองช่าง
๕๙	โครงการบริหารจัดการระบบหอกระจายข่าวและระบบลูกข่ายลำโพงเสียงไร้สายที่อยู่ในความรับผิดชอบของ อบต.นาโสม	เพื่อให้ประชาชนได้รับข้อมูลข่าวสารจากทางราชการและทางอื่นอย่างทั่วถึง	จำนวน ๑ โครงการหรือตามงานที่อบต.กำหนด	๑๐๐,๐๐๐	๑๐๐,๐๐๐	๑๐๐,๐๐๐	๑๐๐,๐๐๐	๑๐๐,๐๐๐	ประชาชนได้รับข้อมูลข่าวสาร	ประชาชนได้มีรับข้อมูลข่าวสารจากทางราชการและทางอื่นอย่างทั่วถึง	กองช่าง
๖๐	โครงการก่อสร้างสะพานคสล.เชื่อมต่อตำบลนาโสมและตำบลหนองยายไต้ะบริเวณบ้านนายประชุม ว่ากลาง หมู่ที่ ๑	เพื่อให้ประชาชนได้รับความสะดวกคมนาคมสัญจรและขนส่งผลผลิตทางการเกษตร	ขนาดผิวการจราจรกว้าง ๘ เมตร ยาว ๒๐ เมตร หรือตามงานที่อบต. หรือหน่วยงานอื่นกำหนด	-	-	-	-	๑,๖๐๐,๐๐๐	สะพานได้มาตรฐานเพิ่มขึ้น	การคมนาคมระหว่างตำบลมีความสะดวกและขนส่งผลผลิตทางการเกษตรอย่างปลอดภัย	กองช่าง

ที่	โครงการ	วัตถุประสงค์	เป้าหมาย (ผลผลิตของโครงการ)	งบประมาณ					ตัวชี้วัด (KPI	ผลที่คาดว่าจะ ได้รับ	หน่วยงาน รับผิดชอบ หลัก
				๒๕๖๖ (บาท)	๒๕๖๗ (บาท)	๒๕๖๘ (บาท)	๒๕๖๙ (บาท)	๒๕๗๐ (บาท)			
๖๑	โครงการก่อสร้างสะพาน คสล. บริเวณเชื่อมต่อหมู่ที่ ๕ และหมู่ที่ ๖ ข้ามคลอง ตากรวาย	เพื่อให้ประชาชนได้รับ ความสะดวกในการ คมนาคมและขนส่ง ผลผลิตทางการเกษตร	ขนาดผิว การจราจรกว้าง ๘ เมตร ยาว ๒๐ เมตร หรือตามที่ อบต.หรือ หน่วยงานอื่นที่ กำหนด	-	-	-	๑,๖๐๐,๐๐๐	-	สะพานได้ มาตรฐาน เพิ่มขึ้น	ประชาชนได้รับความ สะดวกและปลอดภัย ในการคมนาคม สัญจรและขนส่ง ผลผลิตทางการ เกษตร	กองช่าง
๖๒	โครงการก่อสร้างท่อลอด ระบายน้ำเพื่อรองรับ วิกฤติน้ำป่าไหลหลากใน ตำบลนาโสม	เพื่อแก้ปัญหาน้ำท่วมขัง หรือไม่สามารถระบาย น้ำได้ในกรณีฉุกเฉิน เช่น อุทกภัยในพื้นที่	จำนวน ๑ โครงการ หรือตาม งานที่ อบต. กำหนด	-	-	-	๑๐๐,๐๐๐	-	การระบายน้ำ ดีขึ้น น้ำท่วมขังลดลง	สามารถแก้ไขน้ำท่วม ขังได้ทันต่อเหตุการณ์	กองช่าง

๔.๒ แผนงานการพาณิชย์

แบบ ผ.๐๒

ที่	โครงการ	วัตถุประสงค์	เป้าหมาย (ผลผลิตของ โครงการ	งบประมาณ					ตัวชี้วัด (KPI	ผลที่คาดว่าจะ ได้รับ	หน่วยงาน รับผิดชอบ หลัก
				๒๕๖๖ (บาท	๒๕๖๗ (บาท	๒๕๖๘ (บาท	๒๕๖๙ (บาท	๒๕๗๐ (บาท			
๑	โครงการบริหารจัดการระบบประปาหมู่บ้าน ๖ หมู่บ้าน	เพื่อดำเนินการบริหารจัดการระบบประปาหมู่บ้าน ๖ หมู่บ้านในด้านการซ่อมแซมบำรุงรักษาหรือการดำเนินการที่เกี่ยวข้องกับการบริหารจัดการประปาหมู่บ้านฯลฯ เพื่อดำเนินการด้านค่าไฟฟ้าระบบประปาหรือการจัดหาวัสดุอุปกรณ์ครุภัณฑ์ที่ใช้ในกิจการประปา	จำนวน ๑ โครงการ หรือตามงานที่ อบต. กำหนด	๔๐๐,๐๐๐	๔๐๐,๐๐๐	๔๐๐,๐๐๐	๔๐๐,๐๐๐	๔๐๐,๐๐๐	ประชาชน ทุกครัวเรือน มีน้ำประปา ใช้	ประชาชนมีน้ำไว้ใช้ เพื่อการอุปโภค บริโภคที่เพียงพอ	กองช่าง

ที่	โครงการ	วัตถุประสงค์	เป้าหมาย (ผลผลิตของโครงการ)	งบประมาณ					ตัวชี้วัด (KPI	ผลที่คาดว่าจะ ได้รับ	หน่วยงาน รับผิดชอบ หลัก
				๒๕๖๖ (บาท)	๒๕๖๗ (บาท)	๒๕๖๘ (บาท)	๒๕๖๙ (บาท)	๒๕๗๐ (บาท)			
๒	โครงการขยายท่อเมน ประปาหมู่ที่ ๑ ขนาด ๑.๕ นิ้วเป็น ๒ นิ้วตลอด สายจากสะพานถึงบ้าน นางสายยง กลิ่นเฉย หมู่ที่ ๑	เพื่อให้ประชาชนได้มี น้ำไว้เพื่อการอุปโภค และบริโภคที่เพียงพอ	จำนวน ๑ โครงการยาว ๑,๐๐๐ เมตรหรือ ตามงานที่ อบต. กำหนด	-	-	-	๖๕,๐๐๐	-	ประชาชนทุก ครัวเรือนมี น้ำประปาใช้ เพียงพอ	ประชาชนมีน้ำไว้ใช้ เพื่อการอุปโภค บริโภคที่เพียงพอ	กองช่าง
๓	โครงการขยายท่อเมน ประปาหมู่ที่ ๕ บริเวณ บ้านนางสาวปัทมา นนทช้าง	เพื่อให้ประชาชนได้มี น้ำไว้เพื่อการอุปโภค และบริโภคที่เพียงพอ	จำนวน ๑ โครงการหรือตาม งานที่ อบต. กำหนด	-	-	๖๐,๐๐๐	-	-	ประชาชนทุก ครัวเรือนมี น้ำประปาใช้ เพียงพอ	ประชาชนมีน้ำไว้ใช้ เพื่อการอุปโภค บริโภคที่เพียงพอ	กองช่าง
๔	โครงการเปลี่ยนท่อเมน ประปาหมู่ที่ ๕ บริเวณ บ้านนายสา จันทะตลอด สาย	เพื่อให้ประชาชนได้มี น้ำไว้เพื่อการอุปโภค และบริโภคที่เพียงพอ	จำนวน ๑ โครงการใช้ท่อ ขนาด ๒ นิ้วยาว ๔,๐๐๐ เมตรหรือ ตามงานที่ อบต. กำหนด	-	-	๓๐๐,๐๐๐	-	-	ประชาชนทุก ครัวเรือนมี น้ำประปาใช้ เพียงพอ	ประชาชนมีน้ำไว้ใช้ เพื่อการอุปโภค บริโภคที่เพียงพอ	กองช่าง

ที่	โครงการ	วัตถุประสงค์	เป้าหมาย (ผลผลิตของโครงการ)	งบประมาณ					ตัวชี้วัด (KPI	ผลที่คาดว่าจะ ได้รับ	หน่วยงาน รับผิดชอบ หลัก
				๒๕๖๖ (บาท)	๒๕๖๗ (บาท)	๒๕๖๘ (บาท)	๒๕๖๙ (บาท)	๒๕๗๐ (บาท)			
๕	โครงการก่อสร้างระบบ ประปา หมู่ที่ ๑ ตำบลนาโสม	เพื่อให้ประชาชนได้มี น้ำไว้เพื่อการอุปโภค บริโภคที่เพียงพอ	๑ โครงการ ตามงานที่ อบต. กำหนด	-	๑,๐๐๐,๐๐๐	-	-	-	ประชาชนทุก ครัวเรือนมี น้ำประปาใช้ เพียงพอ	ประชาชนมีน้ำไว้ใช้ เพื่อการอุปโภค บริโภคที่เพียงพอ	กองช่าง
๖	โครงการเปลี่ยนท่อเมน ประปา หมู่ที่ ๕ บริเวณ บ้านผู้ใหญ่สมจิตร ฉิมสุนทร(ตลอดสาย	เพื่อให้ประชาชนได้มี น้ำไว้เพื่อการอุปโภค บริโภคที่เพียงพอ	๑ โครงการ ตามงานที่ อบต. กำหนด	-	-	-	๑๐๐,๐๐๐	-	ประชาชนทุก ครัวเรือนมี น้ำประปาใช้ เพียงพอ	ประชาชนมีน้ำไว้ใช้ เพื่อการอุปโภค บริโภคที่เพียงพอ	กองช่าง
๗	โครงการก่อสร้างระบบ ประปาที่ทำการ อบต. แห่งใหม่	เพื่อให้มีน้ำไว้เพื่อการ อุปโภคบริโภคที่ เพียงพอในที่ทำการ อบต.แห่งใหม่	๑ โครงการ ตามงานที่ อบต. กำหนด	-	-	๗๘๕,๐๐๐	-	-	ประชาชนทุก ครัวเรือนมี น้ำประปาใช้ เพียงพอ	ที่ทำการ อบต.แห่ง ใหม่ มีน้ำไว้ใช้เพื่อ การอุปโภคบริโภคที่ เพียงพอ	กองช่าง

รายละเอียดโครงการพัฒนา

แบบ ผ.๐๒

แผนพัฒนาท้องถิ่น (พ.ศ. ๒๕๖๖ - ๒๕๗๐)แก้ไข ครั้งที่ ๑/๒๕๖๖
องค์การบริหารส่วนตำบลนาโสม อำเภอชัยบาดาล จังหวัดลพบุรี

- ก.ยุทธศาสตร์ชาติ ๒๐ ปี : ยุทธศาสตร์ที่ ๕ ด้านการเติบโตบนคุณภาพชีวิตที่เป็นมิตรกับสิ่งแวดล้อม
- ข.แผนพัฒนาเศรษฐกิจและสังคมแห่งชาติ ฉบับที่ ๑๓ : หมายความว่า ๘ ไทยมีพื้นที่และเมืองอัจฉริยะ ที่น่าอยู่ ปลอดภัยได้อย่างยั่งยืน
- ค.Sustainable Development Goal : SDGs : เป้าหมายที่ ๓ : สร้างหลักประกันว่าคนมีชีวิตที่มีสุขภาพดีและส่งเสริมความเป็นอยู่ที่ดีสำหรับทุกคนในทุกวัย
 - เป้าหมายที่ ๖ : สร้างหลักประกันว่าจะมีการจัดให้มีน้ำและสุขอนามัยสำหรับทุกคนและมีการบริหารจัดการที่ยั่งยืนคน
 - เป้าหมายที่ ๑๑ : ทำให้เมืองและการตั้งถิ่นฐานของมนุษย์มีความครอบคลุม ปลอดภัย มีภูมิต้านทานและยั่งยืน
 - เป้าหมายที่ ๑๕ : ปกป้อง พื้นฟู และสนับสนุนการใช้ระบบนิเวศบนบกอย่างยั่งยืน จัดการป่าไม้อย่างยั่งยืนต่อสู้การกลายสภาพเป็นทะเลทราย
- ง.ยุทธศาสตร์จังหวัดลพบุรี : ประเด็นการพัฒนาที่ ๓ เพิ่มพื้นที่สีเขียว ลดขยะ พัฒนาพลังงานทดแทนและอนุรักษ์สิ่งแวดล้อม
- จ.ยุทธศาสตร์การพัฒนาขององค์กรปกครองส่วนท้องถิ่นในเขตจังหวัดลพบุรี : ยุทธศาสตร์ที่ ๔ ท้องถิ่นสะอาด บริหารจัดการทรัพยากรธรรมชาติและสิ่งแวดล้อมอย่างยั่งยืน
- ๕.ยุทธศาสตร์การพัฒนาด้านแหล่งน้ำ ทรัพยากรธรรมชาติและสิ่งแวดล้อมอย่างยั่งยืน
- ๕.๑ แผนงานการเกษตร

ที่	โครงการ	วัตถุประสงค์	เป้าหมาย (ผลผลิตของโครงการ)	งบประมาณ					ตัวชี้วัด (KPI)	ผลที่คาดว่าจะได้รับ	หน่วยงานรับผิดชอบหลัก
				๒๕๖๖ (บาท)	๒๕๖๗ (บาท)	๒๕๖๘ (บาท)	๒๕๖๙ (บาท)	๒๕๗๐ (บาท)			
๑	โครงการขุดลอกหน้าฝายน้ำล้น หมู่ที่ ๑	เพื่อใช้เป็นสถานที่กักเก็บน้ำให้แก่พื้นที่ทางการเกษตร	กว้าง ๑๐๐ เมตร ยาว ๑๐๐ เมตร ลึกเฉลี่ย ๒ เมตร หรือตามงานที่อบต.กำหนด	-	-	-	๑๕๐,๐๐๐	-	จำนวนแหล่งน้ำเพื่อการเกษตรเพิ่มขึ้น	ประชาชนมีน้ำไว้ใช้เพื่อการเกษตรอย่างเพียงพอ	กองช่าง

ที่	โครงการ	วัตถุประสงค์	เป้าหมาย (ผลผลิตของโครงการ)	งบประมาณ					ตัวชี้วัด (KPI	ผลที่คาดว่าจะ ได้รับ	หน่วยงาน รับผิดชอบ หลัก
				๒๕๖๖ (บาท)	๒๕๖๗ (บาท)	๒๕๖๘ (บาท)	๒๕๖๙ (บาท)	๒๕๗๐ (บาท)			
๒	โครงการขุดลอกฝายท่า รวก หมู่ที่ ๑ (ท้ายฝาย	เพื่อใช้เป็นสถานที่กัก เก็บน้ำให้แก่พื้นที่ทาง การเกษตร	ยาว ๑,๒๐๐ เมตร หรือตามงานที่ อบต.กำหนด	-	-	-	-	๑,๒๐๐,๐๐๐	จำนวนแหล่ง น้ำเพื่อ การเกษตร เพิ่มขึ้น	ประชาชนมีน้ำไว้ใช้ เพื่อการเกษตรอย่าง เพียงพอ	กองช่าง
๓	โครงการก่อสร้างประตู เปิด-ปิดทางระบายน้ำ ฝายตาก้าน หมู่ที่ ๑	เพื่อใช้เป็นสถานที่กัก เก็บน้ำให้แก่พื้นที่ทาง การเกษตร	กว้าง ๑.๕๐ เมตร ยาว ๑๕ เมตร ลึก เฉลี่ย ๒ เมตรหรือ ตามงานที่ อบต. กำหนด	-	-	-	๕๐๐,๐๐๐	-	จำนวนแหล่ง น้ำเพื่อ การเกษตร เพิ่มขึ้น	ประชาชนมีน้ำไว้ใช้ เพื่อการเกษตรอย่าง เพียงพอ	กองช่าง
๔	โครงการก่อสร้างประตู เปิด - ปิดน้ำ ฝายคลอง ทรัพย์ หมู่ที่ ๑	เพื่อใช้เป็นสถานที่กัก เก็บน้ำให้แก่พื้นที่ทาง การเกษตร	จำนวน ๑ โครงการ หรือตาม งานที่ อบต. กำหนด	-	-	-	-	๑,๕๐๐,๐๐๐	จำนวนแหล่ง น้ำเพื่อ การเกษตร เพิ่มขึ้น	ประชาชนมีน้ำไว้ใช้ เพื่อการเกษตรอย่าง เพียงพอ	กองช่าง
๕	โครงการขุดลอกคลอง ทรัพย์ช่วงฝายตาก้านถึง แม่น้ำลำสนธิ หมู่ที่๑	เพื่อใช้เป็นสถานที่กัก เก็บน้ำให้แก่พื้นที่ทาง การเกษตร	กว้าง ๑๐ เมตร ยาว ๑,๕๐๐ เมตร ลึกเฉลี่ย ๓ เมตร หรือตามงานที่ อบต.กำหนด	-	-	-	-	๑,๕๐๐,๐๐๐	จำนวนแหล่ง น้ำเพื่อ การเกษตร เพิ่มขึ้น	ประชาชนมีน้ำไว้ใช้ เพื่อการเกษตรอย่าง เพียงพอ	กองช่าง

แบบ ผ.๐๒

ที่	โครงการ	วัตถุประสงค์	เป้าหมาย (ผลผลิตของโครงการ)	งบประมาณ					ตัวชี้วัด (KPI	ผลที่คาดว่าจะ ได้รับ	หน่วยงาน รับผิดชอบ หลัก
				๒๕๖๖ (บาท)	๒๕๖๗ (บาท)	๒๕๖๘ (บาท)	๒๕๖๙ (บาท)	๒๕๗๐ (บาท)			
๖	โครงการขุดลอกหน้าฝาย ชัยมะกรูด หมู่ที่ ๒	เพื่อใช้เป็นสถานที่กัก เก็บน้ำให้แก่พื้นที่ทาง การเกษตร	กว้าง ๕๐ เมตร ยาว ๕๐ เมตร ลึก เฉลี่ย ๓ เมตรหรือ ตามงานที่ อบรม. กำหนด	-	-	-	-	๒๐๐,๐๐๐	จำนวนแหล่ง น้ำเพื่อ การเกษตร เพิ่มขึ้น	ประชาชนมีน้ำไว้ใช้ เพื่อการเกษตรอย่าง เพียงพอ	กองช่าง
๗	โครงการขุดลอกคลอง สะแก ๒ หมู่ที่ ๓ บ้าน สามแยกเขาตำบล	เพื่อใช้เป็นสถานที่กัก เก็บน้ำให้แก่พื้นที่ทาง การเกษตร	กว้าง ๖ เมตร ยาว ๑,๕๐๐ เมตร ลึก เฉลี่ย ๓ เมตรหรือ ตามงานที่ อบรม. กำหนด	-	-	-	๘๑๐,๐๐๐	-	จำนวนแหล่ง น้ำเพื่อ การเกษตร เพิ่มขึ้น	ประชาชนมีน้ำไว้ใช้ เพื่อการเกษตรอย่าง เพียงพอ	กองช่าง
๘	โครงการขุดลอกคลอง หมู่ที่ ๓ ระหว่างพื้นที่ของ นางสมหมายถึงพื้นที่นาย ไพฑูรย์ เอี่ยมเล	เพื่อใช้เป็นสถานที่กัก เก็บน้ำให้แก่พื้นที่ทาง การเกษตร	ยาว ๑,๕๐๐ เมตร หรือตามงานที่ อบรม.กำหนด	-	-	-	-	๑๕๐,๐๐๐	จำนวนแหล่ง น้ำเพื่อ การเกษตร เพิ่มขึ้น	ประชาชนมีน้ำไว้ใช้ เพื่อการเกษตรอย่าง เพียงพอ	กองช่าง

แบบ ผ.๐๒

ที่	โครงการ	วัตถุประสงค์	เป้าหมาย (ผลผลิตของโครงการ)	งบประมาณ					ตัวชี้วัด (KPI	ผลที่คาดว่าจะ ได้รับ	หน่วยงาน รับผิดชอบ หลัก
				๒๕๖๖ (บาท	๒๕๖๗ (บาท	๒๕๖๘ (บาท	๒๕๖๙ (บาท	๒๕๗๐ (บาท			
๙	โครงการขุดลอกอ่างเก็บ น้ำสาธารณะหลังไฟฟ้า หมู่ที่ ๓	เพื่อใช้เป็นสถานที่ขึ้น ลงในการนำน้ำไปใช้ ประโยชน์เพื่อ การเกษตรอย่าง สะดวกและปลอดภัย	จำนวน ๑ โครงการ หรือตาม งานที่ อบต. กำหนด	-	-	-	-	๕๐๐,๐๐๐	จำนวนแหล่ง น้ำเพื่อ การเกษตร เพิ่มขึ้น	ประชาชนมีที่ขึ้นลง นำน้ำไว้ใช้เพื่อ การเกษตรอย่าง สะดวกและ ปลอดภัย	กองช่าง
๑๐	โครงการซ่อมแซมขุด ลอกอ่างเก็บน้ำเขาน้อย หมู่ที่ ๓	เพื่อใช้เป็นสถานที่กัก เก็บน้ำให้แก่พื้นที่ทาง การเกษตร	กว้าง ๕๐ เมตร ยาว ๘๐ เมตรลึก เฉลี่ย ๓ เมตร หรือตามงานที่ อบต.กำหนด	-	-	-	-	๔๐๐,๐๐๐	จำนวนแหล่ง น้ำเพื่อ การเกษตร เพิ่มขึ้น	ประชาชนมีน้ำไว้ใช้ เพื่อการเกษตรอย่าง เพียงพอ	กองช่าง
๑๑	โครงการขุดลอกคลอง ทรัพย์เจริญ หมู่ที่ ๔ จาก ถนนสาย ๒๐๕ ไปถึง แม่น้ำลำสนธิ หมู่ที่ ๑	เพื่อใช้เป็นสถานที่กัก เก็บน้ำให้แก่พื้นที่ทาง การเกษตร	กว้าง ๖ เมตร ยาว ๑,๐๐๐เมตร ลึกเฉลี่ย ๒ เมตร หรือตามงานที่ อบต.กำหนด	-	-	-	-	๓๖๐,๐๐๐	จำนวนแหล่ง น้ำเพื่อ การเกษตร เพิ่มขึ้น	ประชาชนมีน้ำไว้ใช้ เพื่อการเกษตรอย่าง เพียงพอ	กองช่าง
๑๒	โครงการก่อสร้างฝายทด น้ำ คสล. หมู่ที่ ๔ นาย จิรวัดณ์ โอสถ	เพื่อใช้เป็นสถานที่ขึ้น ลงในการนำน้ำไปใช้ ประโยชน์เพื่อ การเกษตรอย่าง สะดวกและปลอดภัย	กว้าง ๔ เมตร ยาว ๑๐ เมตร หรือ ตามงานที่ อบต. กำหนด	-	-	-	-	๒๒๐,๐๐๐	จำนวนแหล่ง น้ำเพื่อ การเกษตร เพิ่มขึ้น	ประชาชนมีที่ขึ้นลง นำน้ำไว้ใช้เพื่อ การเกษตรอย่าง สะดวกและ ปลอดภัย	กองช่าง

แบบ ผ.๐๒

ที่	โครงการ	วัตถุประสงค์	เป้าหมาย (ผลผลิตของโครงการ)	งบประมาณ					ตัวชี้วัด (KPI	ผลที่คาดว่าจะ ได้รับ	หน่วยงาน รับผิดชอบ หลัก
				๒๕๖๖ (บาท)	๒๕๖๗ (บาท)	๒๕๖๘ (บาท)	๒๕๖๙ (บาท)	๒๕๗๐ (บาท)			
๑๓	โครงการลอกหน้าฝาย ทรัพย์เจริญ หมู่ที่ ๔	เพื่อใช้เป็นสถานที่กัก เก็บน้ำให้แก่พื้นที่ทาง การเกษตร	จำนวน ๑ โครงการ หรือตาม งานที่ อบต. กำหนด	-	-	-	-	๒๐๐,๐๐๐	จำนวนแหล่ง น้ำเพื่อ การเกษตร เพิ่มขึ้น	ประชาชนมีน้ำไว้ใช้ เพื่อการเกษตรอย่าง เพียงพอ	กองช่าง
๑๔	โครงการขุดลอกหน้าฝาย หมู่ที่ ๕ หน้าวัดท่าใหญ่	เพื่อใช้เป็นสถานที่กัก เก็บน้ำให้แก่พื้นที่ทาง การเกษตร	เนื้อที่ประมาณ ๘,๐๐๐ เมตร หรือตามงานที่ อบต.กำหนด	-	-	-	-	๒๕๐,๐๐๐	จำนวนแหล่ง น้ำเพื่อ การเกษตร เพิ่มขึ้น	ประชาชนมีน้ำไว้ใช้ เพื่อการเกษตรอย่าง เพียงพอ	กองช่าง
๑๕	โครงการขุดลอกฝาย หมู่ ที่ ๕ บริเวณบ้านนายสม ชาญ กรสวัสดิ์	เพื่อใช้เป็นสถานที่ขึ้น ลงในการนำน้ำไปใช้ ประโยชน์เพื่อ การเกษตรอย่าง สะดวกและปลอดภัย	จำนวน ๑ โครงการ หรือตาม งานที่ อบต. กำหนด	-	-	-	-	๒๐๐,๐๐๐	จำนวนแหล่ง น้ำเพื่อ การเกษตร เพิ่มขึ้น	ประชาชนมีที่ขึ้นลง นำน้ำไว้ใช้เพื่อ การเกษตรอย่าง สะดวกและ ปลอดภัย	กองช่าง
๑๖	โครงการขุดลอกสระ สาธารณะ หมู่ที่ ๕ บริเวณบ้านนายสา จันทร์ (ขยายพื้นที่จากที่ เคยขุดไปแล้ว	เพื่อใช้เป็นสถานที่กัก เก็บน้ำให้แก่พื้นที่ทาง การเกษตร	เนื้อที่ประมาณ ๕,๐๐๐ ตาราง เมตร ลึกเฉลี่ย ๒ เมตร หรือตาม งานที่ อบต. กำหนด	-	-	-	-	๒๐๐,๐๐๐	จำนวนแหล่ง น้ำเพื่อ การเกษตร เพิ่มขึ้น	ประชาชนมีน้ำไว้ใช้ เพื่อการเกษตรอย่าง เพียงพอ	กองช่าง

แผนพัฒนาท้องถิ่น (พ.ศ. ๒๕๖๖ - ๒๕๗๐)แก้ไข ครั้งที่ ๑/๒๕๖๖

ที่	โครงการ	วัตถุประสงค์	เป้าหมาย (ผลผลิตของโครงการ)	งบประมาณ					ตัวชี้วัด (KPI	ผลที่คาดว่าจะ ได้รับ	หน่วยงาน รับผิดชอบ หลัก
				๒๕๖๖ (บาท)	๒๕๖๗ (บาท)	๒๕๖๘ (บาท)	๒๕๖๙ (บาท)	๒๕๗๐ (บาท)			
๑๗	โครงการก่อสร้างสะพาน คสล. ข้ามคลองตากกรวย หมู่ที่ ๕ - หมู่ที่ ๖	เพื่อใช้เป็นสถานที่กัก เก็บน้ำให้แก่พื้นที่ทาง การเกษตร	จำนวน ๑ โครงการ หรือตาม งานที่ อบต. กำหนด	-	-	-	-	๒,๕๐๐,๐๐๐	จำนวนแหล่ง น้ำเพื่อ การเกษตร เพิ่มขึ้น	ประชาชนมีน้ำไว้ใช้ เพื่อการเกษตรอย่าง เพียงพอ	กองช่าง
๑๘	โครงการก่อสร้างอ่างเก็บ น้ำขนาดกลางคลองตา กรวย หมู่ที่ ๖	เพื่อใช้เป็นสถานที่ขึ้น ลงในการนำน้ำไปใช้ ประโยชน์เพื่อ การเกษตรอย่าง สะดวกและปลอดภัย	จำนวน ๑ โครงการ หรือตาม งานที่ อบต. กำหนด	-	-	-	-	๒,๐๐๐,๐๐๐	จำนวนแหล่ง น้ำเพื่อ การเกษตร เพิ่มขึ้น	ประชาชนมีที่ขึ้นลง นำน้ำไว้ใช้เพื่อ การเกษตรอย่าง สะดวกและ ปลอดภัย	กองช่าง
๑๙	โครงการก่อสร้างฝายน้ำ ล้นท้ายไร่นางแดงไทย โตสุข หมู่ที่ ๕	เพื่อใช้เป็นสถานที่กัก เก็บน้ำให้แก่พื้นที่ทาง การเกษตร	จำนวน ๑ โครงการ หรือตาม งานที่ อบต. กำหนด	-	-	-	-	๒๕๐,๐๐๐	จำนวนแหล่ง น้ำเพื่อ การเกษตร เพิ่มขึ้น	ประชาชนมีน้ำไว้ใช้ เพื่อการเกษตรอย่าง เพียงพอ	กองช่าง
๒๐	โครงการก่อสร้างประตู เปิด-ปิดฝายกั้นน้ำ คสล. พร้อมชุดลอกหน้าฝาย และลอกคลองซับ งู เหลื่อมหมู่ที่ ๖ (หลังบ้าน นายหมาย หาญนอก	เพื่อใช้เป็นสถานที่กัก เก็บน้ำให้แก่พื้นที่ทาง การเกษตร	จำนวน ๑ โครงการ หรือตาม งานที่ อบต. กำหนด	-	-	-	๑,๐๐๐,๐๐๐	-	จำนวนแหล่ง น้ำเพื่อ การเกษตร เพิ่มขึ้น	ประชาชนมีน้ำไว้ใช้ เพื่อการเกษตรอย่าง เพียงพอ	กองช่าง

ที่	โครงการ	วัตถุประสงค์	เป้าหมาย (ผลผลิตของโครงการ)	งบประมาณ					ตัวชี้วัด (KPI	ผลที่คาดว่าจะ ได้รับ	หน่วยงาน รับผิดชอบ หลัก
				๒๕๖๖ (บาท)	๒๕๖๗ (บาท)	๒๕๖๘ (บาท)	๒๕๖๙ (บาท)	๒๕๗๐ (บาท)			
๒๑	โครงการก่อสร้างฝายชะลอน้ำ(ฝายแม้วหมู่ ที่ ๖ พร้อมชุดลอกคลอง บริเวณไร่นายวินัยแสงใส	เพื่อใช้เป็นสถานที่กักเก็บน้ำให้แก่พื้นที่ทางการเกษตร	จำนวน ๑ โครงการ หรือตามงานที่ อบต. กำหนด	-	-	-	-	๓๕,๐๐๐	จำนวนแหล่งน้ำเพื่อการเกษตรเพิ่มขึ้น	ประชาชนมีน้ำไว้ใช้เพื่อการเกษตรอย่างเพียงพอ	กองช่าง
๒๒	โครงการเจาะบ่อบาดาลเพื่อการเกษตรในพื้นที่ตำบลนาโสม	เพื่อใช้เป็นสถานที่ขุดลงในการนำน้ำไปใช้ประโยชน์เพื่อการเกษตรอย่างสะดวกและปลอดภัย	จำนวน ๑ โครงการ หรือตามงานที่ อบต. กำหนด	๒๐๐,๐๐๐	๒๐๐,๐๐๐	๒๐๐,๐๐๐	๒๐๐,๐๐๐	๒๐๐,๐๐๐	จำนวนแหล่งน้ำเพื่อการเกษตรเพิ่มขึ้น	ประชาชนมีน้ำที่ขุดลงใช้น้ำไว้ใช้เพื่อการเกษตรอย่างสะดวกและปลอดภัย	กองช่าง
๒๓	โครงการก่อสร้างฝายน้ำล้นหลังบ้านนายยงยุทธธีรธรรม หมู่ที่ ๖	เพื่อใช้เป็นสถานที่กักเก็บน้ำให้แก่พื้นที่ทางการเกษตร	จำนวน ๑ โครงการ หรือตามงานที่ อบต. กำหนด	-	-	-	๕๕๐,๐๐๐	-	จำนวนแหล่งน้ำเพื่อการเกษตรเพิ่มขึ้น	ประชาชนมีน้ำไว้ใช้เพื่อการเกษตรอย่างเพียงพอ	กองช่าง
๒๔	โครงการก่อสร้างฝายน้ำล้น คสล. หมู่ที่ ๓	เพื่อใช้เป็นสถานที่กักเก็บน้ำให้แก่พื้นที่ทางการเกษตร	๑ โครงการ หรือตามงานที่ อบต.กำหนด	-	-	-	๕๐๐,๐๐๐	-	จำนวนแหล่งน้ำเพื่อการเกษตรเพิ่มขึ้น	ประชาชนมีน้ำไว้สำหรับการเกษตรที่เพียงพอ	กองช่าง

แบบ ผ.๐๒

ที่	โครงการ	วัตถุประสงค์	เป้าหมาย (ผลผลิตของโครงการ)	งบประมาณ					ตัวชี้วัด (KPI	ผลที่คาดว่าจะ ได้รับ	หน่วยงาน รับผิดชอบ หลัก
				๒๕๖๖ (บาท	๒๕๖๗ (บาท	๒๕๖๘ (บาท	๒๕๖๙ (บาท	๒๕๗๐ (บาท			
๒๕	โครงการปฏิบัติเกี่ยวกับการดูแลและอนุรักษ์สิ่งแวดล้อมในชุมชน	เพื่อจัดอบรมสร้างจิตสำนึกให้กับเด็กและเยาวชนในตำบลนาโสม การรักษาสีเขียวสิ่งแวดล้อมในด้านดิน น้ำ อากาศป่าไม้ขยะมูลฝอยฯลฯจัดหาพันธุ์ปลาสัตว์น้ำปล่อยลงแหล่งน้ำธรรมชาติ	จัดโครงการตามวัตถุประสงค์ปีละ ๑ ครั้ง	๑๐,๐๐๐	๑๐,๐๐๐	๑๐,๐๐๐	๑๐,๐๐๐	๑๐,๐๐๐	จำนวนผู้เข้าร่วมกิจกรรม	เด็ก เยาวชนและประชาชน มีจิตสำนึกที่ดีที่จะดูแลสิ่งแวดล้อมในชุมชน	สำนักปลัด
๒๖	โครงการอนุรักษ์ธรรมชาติและป้องกันไฟป่า	เพื่อเป็นการฝึกอบรมอนุรักษ์ธรรมชาติและป้องกันไฟป่าสามารถป้องกันการเกิดไฟป่าได้และอนุรักษ์พื้นที่ป่าไม่ได้	ปีละ ๑ โครงการหรือตามที่ อบต. กำหนด	๑๐,๐๐๐	๑๐,๐๐๐	๑๐,๐๐๐	๑๐,๐๐๐	๑๐,๐๐๐	จำนวนผู้เข้าร่วมกิจกรรม	เด็ก เยาวชนและประชาชน มีจิตสำนึกที่ดีที่จะอนุรักษ์ธรรมชาติและป้องกันไฟป่าที่อาจเกิดขึ้น	กองช่าง

ที่	โครงการ	วัตถุประสงค์	เป้าหมาย (ผลผลิตของโครงการ)	งบประมาณ					ตัวชี้วัด (KPI	ผลที่คาดว่าจะ ได้รับ	หน่วยงาน รับผิดชอบ หลัก
				๒๕๖๖ (บาท)	๒๕๖๗ (บาท)	๒๕๖๘ (บาท)	๒๕๖๙ (บาท)	๒๕๗๐ (บาท)			
๒๗	โครงการฝึกอบรม เยาวชนอนุรักษ์ ทรัพยากรธรรมชาติและ สิ่งแวดล้อม	เพื่อปลูกฝังจิตสำนึก ตระหนักถึง ความสำคัญของการ อนุรักษ์ทรัพยากร ป่าไม้	ปีละ ๑ โครงการ หรือตามที่ อบต. กำหนด	๑๐,๐๐๐	๑๐,๐๐๐	๑๐,๐๐๐	๑๐,๐๐๐	๑๐,๐๐๐	จำนวน ผู้เข้าร่วม กิจกรรม	เด็กเยาวชนและ ประชาชนเห็นคุณค่า และความสำคัญ ทรัพยากร ธรรมชาติ	กองช่าง
๒๘	โครงการรณรงค์ ประชาสัมพันธ์ให้ ประชาชนมีความรู้ เกี่ยวกับมลพิษที่มี ผลกระทบต่อสิ่งแวดล้อม	เพื่อจัดทำสื่อ ประชาสัมพันธ์ให้ ความรู้กับประชาชน ในด้านมลพิษที่ทำลาย สิ่งแวดล้อมเช่น ปัญหาโลกร้อนขยะ	๑ โครงการ	๕,๐๐๐	๕,๐๐๐	๕,๐๐๐	๕,๐๐๐	๕,๐๐๐	รณรงค์ ประชาสัมพันธ์ มลพิษ สิ่งแวดล้อม	เด็กเยาวชนและ ประชาชนรู้ถึงการ ช่วยรักษา สภาพแวดล้อม ชุมชน	สำนักปลัด
๒๙	โครงการจัดสร้างเตาเผา ขยะ ถังขยะในชุมชน ตำบลนาโสม	เพื่อประชาชนจะได้มี ที่กำจัดขยะที่ถูก สุขลักษณะ	จำนวน ๑ โครงการ หรือ ตามที่ อบต. กำหนด	๑๐๐,๐๐๐	๑๐๐,๐๐๐	๑๐๐,๐๐๐	๑๐๐,๐๐๐	๑๐๐,๐๐๐	จำนวน เตาเผาขยะ ในตำบล	ประชาชนมีที่กำจัด ขยะที่ถูกสุขลักษณะ	สำนักปลัด

ที่	โครงการ	วัตถุประสงค์	เป้าหมาย (ผลผลิตของโครงการ)	งบประมาณ					ตัวชี้วัด (KPI	ผลที่คาดว่าจะ ได้รับ	หน่วยงาน รับผิดชอบ หลัก
				๒๕๖๖ (บาท	๒๕๖๗ (บาท	๒๕๖๘ (บาท	๒๕๖๙ (บาท	๒๕๗๐ (บาท			
๓๐	โครงการเมืองน่าอยู่ ส่งเสริมการคัดแยกขยะ และลดปริมาณขยะใน ชุมชนตำบลนาโสม	เพื่อให้ผู้นำชุมชน เด็ก เยาวชนและประชาชน มีความรู้เรื่องการคัด แยกขยะอย่างถูกวิธี	๑ โครงการ	๕๐,๐๐๐	๕๐,๐๐๐	๕๐,๐๐๐	๕๐,๐๐๐	๕๐,๐๐๐	จำนวน ผู้เข้าร่วม กิจกรรม	ผู้นำชุมชนเด็ก เยาวชนและ ประชาชนมีความรู้ เรื่องการคัดแยกขยะ การกำจัดขยะอย่าง ถูกวิธี	กองช่าง
๓๑	โครงการป้องกันการ พังทลายของดินโดยใช้ เทคโนโลยีธรรมชาติ -การจัดกิจกรรมปลูก หญ้าแฝก	เพื่อเป็นการป้องกัน การพังทลายของดิน	๑ โครงการ	๑๐,๐๐๐	๑๐,๐๐๐	๑๐,๐๐๐	๑๐,๐๐๐	๑๐,๐๐๐	ดำเนินการ ปลูกหญ้า แฝก ป้องกัน การพังทลาย ของดิน	สามารถลดการ พังทลายของหน้าดิน ได้	สำนักปลัด
๓๒	โครงการปรับปรุงภูมิทัศน์ ภายในตำบล นา โสม	เพื่อเป็นการปรับปรุง พื้นที่ในตำบลให้มี ความสวยงาม	จำนวน ๑ โครงการ หรือ ตามที่ อบต. กำหนด	๖๐,๐๐๐	๖๐,๐๐๐	๖๐,๐๐๐	๖๐,๐๐๐	๖๐,๐๐๐	ดำเนินการ ปรับปรุงภูมิ ทัศน์ตำบลนา โสม	พื้นที่ภายในตำบลมี ความสวยงามและ ประชาชนมีความสุข มวลรวมมากขึ้น	สำนักปลัด

แบบ ผ.๐๒

ที่	โครงการ	วัตถุประสงค์	เป้าหมาย (ผลผลิตของโครงการ)	งบประมาณ					ตัวชี้วัด (KPI	ผลที่คาดว่าจะ ได้รับ	หน่วยงาน รับผิดชอบ หลัก
				๒๕๖๖ (บาท	๒๕๖๗ (บาท	๒๕๖๘ (บาท	๒๕๖๙ (บาท	๒๕๗๐ (บาท			
๓๓	โครงการจัดทำป้าย เกี่ยวกับการพิทักษ์ รักษาทรัพยากร ธรรมชาติในเขตตำบล นาโสม	เพื่อเป็นการส่งเสริม ความเข้าใจให้กับ ประชาชนในการช่วย อนุรักษ์สิ่งแวดล้อมของ ชุมชน	๑ โครงการ	๕,๐๐๐	๕,๐๐๐	๕,๐๐๐	๕,๐๐๐	๕,๐๐๐	จำนวนป้าย ประชาสัมพันธ์	ป้ายประชาสัมพันธ์ ให้เด็กเยาวชนและ ประชาชนมีความ เข้าใจช่วยอนุรักษ์ สิ่งแวดล้อมในชุมชน	สำนักปลัด
๓๔	โครงการปลูกต้นไม้ใน ตำบลนาโสม	เพื่อดำเนินการปลูกต้นไม้ ในตำบลนาโสมตาม แนวนโยบาย รัฐบาลหรือตามแนวทาง พระราชดำริ	๑ โครงการ	๒๐,๐๐๐	๒๐,๐๐๐	๒๐,๐๐๐	๒๐,๐๐๐	๒๐,๐๐๐	จำนวนต้นไม้ ที่ปลูก	มีดำเนินการปลูก ต้นไม้ อนุรักษ์ ธรรมชาติและช่วย ลดภาวะโลกร้อน อย่างต่อเนื่อง	สำนักปลัด
๓๕	โครงการอนุรักษ์ พันธุกรรมพืชอัน เนื่องมาจากพระราชดำริ สมเด็จพระเทพ รัตนราชสุดาฯ สยาม บรมราชกุมารี	เพื่อสนองแนว พระราชดำริ และสืบสาน พระราชปณิธานสมเด็จพระ เทพรัตนราชสุดาฯ สร้างความเข้าใจ และทำ ให้ตระหนักถึง ความสำคัญ ของพันธุกรรมพืชต่างๆ ที่มีอยู่ในประเทศไทย	๑ โครงการ	๒๐,๐๐๐	๒๐,๐๐๐	๒๐,๐๐๐	๒๐,๐๐๐	๒๐,๐๐๐	ดำเนินการ อนุรักษ์ พันธุกรรมพืช	สนองแนวพระราช ดำริ และสืบสานพระ ราชปณิธานสมเด็จพระ เทพ รัตนราชสุดาฯ ประชาชนตระหนักถึง ความสำคัญของ พันธุกรรมพืชต่าง ๆ ที่มีอยู่ในประเทศไทย	สำนักปลัด

แบบ ผ.๐๒

ที่	โครงการ	วัตถุประสงค์	เป้าหมาย (ผลผลิตของโครงการ)	งบประมาณ					ตัวชี้วัด (KPI	ผลที่คาดว่าจะ ได้รับ	หน่วยงาน รับผิดชอบ หลัก
				๒๕๖๖ (บาท	๒๕๖๗ (บาท	๒๕๖๘ (บาท	๒๕๖๙ (บาท	๒๕๗๐ (บาท			
๓๖	โครงการรักษน้ำ รักษา รักษาแผ่นดิน	เพื่อดำเนินการปลูกป่า เพิ่มพื้นที่สีเขียวสร้าง บำรุงรักษาแหล่งน้ำใน พื้นที่ขาดแคลนเพื่อ อุปโภคบริโภคสร้าง ภาวะกักเก็บน้ำ ขนาดใหญ่	จำนวน ๑ โครงการ หรือ ตามที่ อบต. กำหนด	๒๐,๐๐๐	๒๐,๐๐๐	๒๐,๐๐๐	๒๐,๐๐๐	๒๐,๐๐๐	จำนวนต้นไม้ ที่ปลูก เพิ่ม พื้นที่สีเขียว	มีโครงการที่พัฒนา ส่งเสริมการอนุรักษ์ ธรรมชาติพื้นที่ป่า แหล่งน้ำและลด ภาวะโลกร้อนอย่าง ต่อเนื่อง	สำนักปลัด

รายละเอียดโครงการพัฒนา
 แผนพัฒนาท้องถิ่น (พ.ศ. ๒๕๖๖ - ๒๕๗๐) แก้ไข ครั้งที่ ๑/๒๕๖๖
 องค์การบริหารส่วนตำบลนาโสม อำเภอชัยบาดาล จังหวัดลพบุรี

ก.ยุทธศาสตร์ชาติ ๒๐ ปี : ยุทธศาสตร์ที่ ๖ ด้านการปรับสมดุลและพัฒนาระบบบริหารจัดการภาครัฐ
 ข.แผนพัฒนาเศรษฐกิจและสังคมแห่งชาติ ฉบับที่ ๑๓ : หมายความว่า ๑๓ ไทยมีภาครัฐที่ทันสมัย มีประสิทธิภาพ และตอบโจทย์ประชาชน
 ค.Sustainable Development Goal : SDGs : เป้าหมายที่ ๑๖ : ส่งเสริมสังคมที่สงบสุขและครอบคลุมเพื่อการพัฒนาที่ยั่งยืน ให้ทุกคนเข้าถึงความยุติธรรม และ
 สร้างสถาบันที่มีประสิทธิภาพ รับผิดชอบ และครอบคลุมในทุกระดับ
 เป้าหมายที่ ๑๗ : เสริมความเข้มแข็งให้แก่กลไกการดำเนินงานและฟื้นฟูหุ้นส่วนความร่วมมือระดับโลกเพื่อการพัฒนาที่ยั่งยืน
 ง.ยุทธศาสตร์จังหวัดลพบุรี : ประเด็นการพัฒนาที่ ๔ พัฒนาคุณภาพชีวิตทุกกลุ่มทุกช่วงวัย เรียนรู้ตลอดชีวิต เสริมสร้างสุขภาวะที่ดี เมืองลพบุรีมีความสุข
 จ.ยุทธศาสตร์การพัฒนาขององค์กรปกครองส่วนท้องถิ่นในเขตจังหวัดลพบุรี : ยุทธศาสตร์ที่ ๕ การบริหารจัดการองค์กรปกครองส่วนท้องถิ่นให้มีประสิทธิภาพ
 ๖.ยุทธศาสตร์พัฒนาระบบบริหารจัดการที่ดีตามหลักธรรมาภิบาล
 ๖.๑ แผนงานบริหารงานทั่วไป

ที่	โครงการ	วัตถุประสงค์	เป้าหมาย (ผลผลิตของ โครงการ	งบประมาณ					ตัวชี้วัด (KPI	ผลที่คาดว่าจะ ได้รับ	หน่วยงาน รับผิดชอบ หลัก
				๒๕๖๖ (บาท	๒๕๖๗ (บาท	๒๕๖๘ (บาท	๒๕๖๙ (บาท	๒๕๗๐ (บาท			
๑	โครงการปรับปรุงระบบ เครือข่ายเทคโนโลยี สารสนเทศระบบ อินเทอร์เน็ตตำบล	เพื่อให้บริการระบบ อินเทอร์เน็ตตำบล ตอบสนองความ ต้องการของประชาชน ให้ดีขึ้น	๑ โครงการ	๒๐,๐๐๐	๒๐,๐๐๐	๒๐,๐๐๐	๒๐,๐๐๐	๒๐,๐๐๐	จำนวน ดำเนิน กิจกรรม	การสืบค้นข้อมูล ต่างๆ มีประสิทธิภาพ และรวดเร็วขึ้น	สำนักปลัด

ที่	โครงการ	วัตถุประสงค์	เป้าหมาย (ผลผลิตของ โครงการ	งบประมาณ					ตัวชี้วัด (KPI	ผลที่คาดว่าจะ ได้รับ	หน่วยงาน รับผิดชอบ หลัก
				๒๕๖๖ (บาท	๒๕๖๗ (บาท	๒๕๖๘ (บาท	๒๕๖๙ (บาท	๒๕๗๐ (บาท			
๒	โครงการจัดทำแผนที่ ภาษีและทะเบียน ทรัพย์สิน	เพื่อดำเนินการจัดทำ แผนที่ภาษีแผนที่แม่บท และทะเบียนทรัพย์สิน อบต.นาโสมเพื่อการ ปฏิบัติงานที่มี ประสิทธิภาพ	๑ โครงการ	๓๐,๐๐๐	-	๓๐,๐๐๐	๓๐,๐๐๐	-	ดำเนินการ จัดทำแผนที่ ภาษีและ ทะเบียนใน ตำบล	อบต.นาโสมมีแผนที่ แม่บทแผนที่ภาษีและ ทะเบียนทรัพย์สินทำ ให้การปฏิบัติงานมี ประสิทธิภาพยิ่งขึ้น	สำนักปลัด
๓	โครงการสำรวจความพึง พอใจของประชาชนที่ ได้รับบริการจากองค์การ บริหารส่วนตำบลนาโสม	เพื่อดำเนินการจ้าง องค์กรหรือ สถาบันการศึกษาที่เป็น กลางเป็นผู้ดำเนินการ สำรวจวิจัยเพื่อประเมิน ความพึงพอใจของ ผู้รับบริการ อบต.นาโสม	๑ โครงการ	๒๕,๐๐๐	๒๕,๐๐๐	๒๕,๐๐๐	๒๕,๐๐๐	๒๕,๐๐๐	ร้อยละที่ ผู้รับบริการ พึงพอใจ	อบต.นาโสมได้ รับทราบถึงความพึง พอใจของประชาชน และพัฒนาการ ทำงานให้ดีขึ้น	สำนักปลัด
๔	โครงการพัฒนาศักยภาพ บุคลากรองค์การบริหาร ส่วนตำบลนาโสม	เพื่อฝึกอบรมและศึกษาดู งานของผู้บริหาร สมาชิก สภาฯ พนักงาน บุคลากรองค์การบริหาร ส่วนตำบลนาโสม	๑โครงการ	๒๐๐,๐๐๐	๒๐๐,๐๐๐	๒๐๐,๐๐๐	๒๐๐,๐๐๐	๒๐๐,๐๐๐	จำนวนผู้เข้า รับการ ฝึกอบรมมี ความรู้ความ เข้าใจ	บุคลากรองค์การ บริหารส่วนตำบลนา โสมมีความรู้ ความสามารถ ประยุกต์ใช้ พัฒนาการทำงาน และท้องถิ่นได้	สำนักปลัด

แบบ ผ.๐๒

๖.๒ แผนงานงบกลาง

ที่	โครงการ	วัตถุประสงค์	เป้าหมาย (ผลผลิตของ โครงการ	งบประมาณ					ตัวชี้วัด (KPI	ผลที่คาดว่าจะ ได้รับ	หน่วยงาน รับผิดชอบ หลัก
				๒๕๖๖ (บาท	๒๕๖๗ (บาท	๒๕๖๘ (บาท	๒๕๖๙ (บาท	๒๕๗๐ (บาท			
๑	โครงการแก้ไขปัญหา และบรรเทาความ เดือดร้อนให้กับประชาชน อันเนื่องมาจากสธารณะ (งบสำรองจ่าย	เพื่อให้การช่วยเหลือ ประชาชนที่ได้รับ ความเดือดร้อนจาก ภัยพิบัติต่างๆตาม เกณฑ์ที่กฎหมาย กำหนด	๑ โครงการ	๓๐๐,๐๐๐	๓๐๐,๐๐๐	๓๐๐,๐๐๐	๓๐๐,๐๐๐	๓๐๐,๐๐๐	จำนวน ประชาชน ได้รับการ ช่วยเหลือ	ปัญหาความ เดือดร้อนของ ประชาชนได้รับการ แก้ไขได้ทันต่อ เหตุการณ์	สำนักปลัด

๖.๓ แผนงานอุตสาหกรรมและการโยธา

ที่	โครงการ	วัตถุประสงค์	เป้าหมาย (ผลผลิตของ โครงการ	งบประมาณ					ตัวชี้วัด (KPI	ผลที่คาดว่าจะ ได้รับ	หน่วยงาน รับผิดชอบ หลัก
				๒๕๖๖ (บาท	๒๕๖๗ (บาท	๒๕๖๘ (บาท	๒๕๖๙ (บาท	๒๕๗๐ (บาท			
๑	โครงการก่อสร้างอาคาร บ้านพักพนักงาน อบต. นาโสม	เพื่อสร้างบ้านพักให้ บุคลากรใน อบต. นา โสม เพื่อสะดวกในการ ทำงานในการบริการ ประชาชน	๑ โครงการ กว้าง ๑๒ เมตร ยาว ๒๔ เมตร	-	-	-	-	๒,๕๐๐,๐๐๐	มีอาคารได้ มาตรฐาน เพิ่มขึ้น	พนักงาน อบต.มี ความพร้อมในการ ให้บริการประชาชน	กองช่าง
๒	โครงการก่อสร้างอาคาร หอประชุม อาคาร เอนกประสงค์ อบต. นาโสม	เพื่อมีสถานที่ใช้รองรับ ภารกิจต่างๆหรือ ประชุมในอบต.และ หน่วยงานอื่นๆ	๑ โครงการ	-	-	-	๑,๒๐๐,๐๐๐	-	มีอาคารได้ มาตรฐาน เพิ่มขึ้น	มีสถานที่ที่ใช้รองรับ ภารกิจต่างๆหรือ ประชุมในอบต.และ หน่วยงานอื่นๆ	กองช่าง
๓	โครงการปรับปรุงภูมิทัศน์ บริเวณที่ทำการอบต.หลัง ใหม่โดยรอบ	เพื่อดำเนินการ ปรับปรุงภูมิทัศน์ ภายในสถานที่อบต.นา โสมหลังใหม่ ใน ด้านการปลูกต้นไม้ไม้ ดอกไม้ประดับบนถนน หรือลาน เอนกประสงค์	๑ โครงการ	-	-	๑,๕๐๐,๐๐๐	-	-	ปรับปรุงภูมิ ทัศน์บริเวณ อบต.นาโสม	ที่ทำการอบต.แห่ง ใหม่มีภูมิทัศน์ที่ สวยงาม มีความ พร้อมในการ ให้บริการประชาชน	กองช่าง

แบบ ผ.๐๒

ที่	โครงการ	วัตถุประสงค์	เป้าหมาย (ผลผลิตของ โครงการ	งบประมาณ					ตัวชี้วัด (KPI	ผลที่คาดว่าจะ ได้รับ	หน่วยงาน รับผิดชอบ หลัก
				๒๕๖๖ (บาท	๒๕๖๗ (บาท	๒๕๖๘ (บาท	๒๕๖๙ (บาท	๒๕๗๐ (บาท			
๔	โครงการก่อสร้างอาคาร อพพร.อบต.นาโสม	เพื่อเป็นสถานที่อาคาร สำหรับศูนย์อพพร. อบต.นาโสม	๑ โครงการ กว้าง ๑๖ เมตร ยาว ๑๖ เมตร	-	-	-	-	๑,๕๐๐,๐๐๐	อาคารได้ มาตรฐาน เพิ่มขึ้น	ศูนย์อพพร.มีความ พร้อมในการ ปฏิบัติงานและ ให้บริการประชาชน	กองช่าง
๕	โครงการก่อสร้างอาคาร จอดรถดับเพลิง	เพื่อเป็นสถานที่จอด รถดับเพลิงเพื่อ ให้บริการประชาชน	๑ โครงการ กว้าง ๑๐ เมตร ยาว ๒๔ เมตร	-	๕๐๐,๐๐๐	-	-	-	อาคารได้ มาตรฐาน เพิ่มขึ้น	รถดับเพลิงมีความ พร้อมสะดวกในการ ให้บริการประชาชน	กองช่าง

แบบ ผ.๐๒

ที่	โครงการ	วัตถุประสงค์	เป้าหมาย (ผลผลิตของ โครงการ	งบประมาณ					ตัวชี้วัด (KPI	ผลที่คาดว่าจะ ได้รับ	หน่วยงาน รับผิดชอบ หลัก
				๒๕๖๖ (บาท	๒๕๖๗ (บาท	๒๕๖๘ (บาท	๒๕๖๙ (บาท	๒๕๗๐ (บาท			
๖	โครงการก่อสร้างถนนคอนกรีตเสริมเหล็กพร้อมทางเดินเท้าและท่อระบายน้ำที่ทำการอบต.แห่งใหม่	เพื่อเป็นสถานที่ทางเดินที่ปลอดภัยให้บริการประชาชน	๑ โครงการ กว้าง ๖ เมตร ยาว ๒๖๖ เมตร	-	-	-	๑,๗๐๐,๐๐๐	๑,๗๐๐,๐๐๐	มีเส้นทางที่มาตรฐานเพิ่มขึ้น	ประชาชนได้รับความสะดวกในการมาใช้บริการ	กองช่าง
๗	โครงการก่อสร้างห้องน้ำสาธารณะ	เพื่อเป็นสถานที่รองรับอำนวยความสะดวกของประชาชนและผู้ใช้บริการ	๑ โครงการ กว้าง ๒.๕ เมตร ยาว ๑๒ เมตร	-	-	๒๕๐,๐๐๐	-	-	มีห้องน้ำได้มาตรฐานเพิ่มขึ้น	ประชาชนได้รับความสะดวกในการมาใช้บริการ	กองช่าง

บัญชีสรุปโครงการพัฒนา
ที่นำมาจากแผนพัฒนาหมู่บ้านและแผนพัฒนาชุมชน
(พ.ศ. ๒๕๖๖ - ๒๕๗๐ แก้ไข ครั้งที่ ๑/๒๕๖๖
องค์การบริหารส่วนตำบลนาโสม อำเภอชัยบาดาล จังหวัดลพบุรี

แบบ ผ.๐๑

ยุทธศาสตร์	ปี ๒๕๖๖		ปี ๒๕๖๗		ปี ๒๕๖๘		ปี ๒๕๖๙		ปี ๒๕๗๐		รวม ๕ ปี	
	จำนวนโครงการ	งบประมาณ (บาท)	จำนวนโครงการ	งบประมาณ (บาท)	จำนวนโครงการ	งบประมาณ (บาท)	จำนวนโครงการ	งบประมาณ (บาท)	จำนวนโครงการ	งบประมาณ (บาท)	จำนวนโครงการ	งบประมาณ (บาท)
๓. ยุทธศาสตร์การพัฒนาเศรษฐกิจชุมชน ๓.๑ แผนงานสร้างความเข้มแข็งของชุมชน	๕	๔๘๐,๐๐๐	๕	๔๘๐,๐๐๐	๕	๔๘๐,๐๐๐	๕	๔๘๐,๐๐๐	๕	๔๘๐,๐๐๐	๒๕	๒,๔๐๐,๐๐๐
รวม	๕	๔๘๐,๐๐๐	๕	๔๘๐,๐๐๐	๕	๔๘๐,๐๐๐	๕	๔๘๐,๐๐๐	๕	๔๘๐,๐๐๐	๒๕	๒,๔๐๐,๐๐๐
๔. ยุทธศาสตร์การพัฒนา ด้านโครงสร้างพื้นฐาน ระบบสาธารณสุขปโภค และ สาธารณสุขการให้ได้ มาตรฐาน ๔.๑ แผนงาน อุตสาหกรรมและการ โยธา	-	-	๑	๕๐,๐๐๐	๕	๒,๑๕๐,๐๐๐	๖	๖,๐๕๐,๐๐๐	๕	๓,๓๐๐,๐๐๐	๑๗	๑๑,๕๕๐,๐๐๐
รวม	-	-	๑	๕๐,๐๐๐	๕	๒,๑๕๐,๐๐๐	๖	๖,๐๕๐,๐๐๐	๕	๓,๓๐๐,๐๐๐	๑๗	๑๑,๕๕๐,๐๐๐

แบบ ผ.๐๑

บัญชีสรุปโครงการพัฒนา
 ที่นำมาจากแผนพัฒนาหมู่บ้านและแผนพัฒนาชุมชน
 (พ.ศ. ๒๕๖๖ - ๒๕๗๐ แก้ไข ครั้งที่ ๑/๒๕๖๖
 องค์การบริหารส่วนตำบลนาโสม อำเภอชัยบาดาล จังหวัดลพบุรี

ยุทธศาสตร์	ปี ๒๕๖๖		ปี ๒๕๖๗		ปี ๒๕๖๘		ปี ๒๕๖๙		ปี ๒๕๗๐		รวม ๕ ปี	
	จำนวนโครงการ	งบประมาณ (บาท)	จำนวนโครงการ	งบประมาณ (บาท)	จำนวนโครงการ	งบประมาณ (บาท)	จำนวนโครงการ	งบประมาณ (บาท)	จำนวนโครงการ	งบประมาณ (บาท)	จำนวนโครงการ	งบประมาณ (บาท)
๕. ยุทธศาสตร์การ พัฒนาด้านแหล่งน้ำ ทรัพยากรธรรมชาติ และสิ่งแวดล้อมอย่าง ยั่งยืน ๕.๑ แผนงาน การเกษตร	๔	๑,๔๐๐,๐๐๐	๙	๒,๔๕๐,๐๐๐	๘	๒,๗๐๐,๐๐๐	๑๐	๓,๓๐๐,๐๐๐	๑๑	๔,๓๕๐,๐๐๐	๘๔	๑๗,๑๙๐,๐๐๐
รวม	๔	๑,๔๐๐,๐๐๐	๙	๒,๔๕๐,๐๐๐	๘	๒,๗๐๐,๐๐๐	๑๐	๓,๓๐๐,๐๐๐	๑๑	๔,๓๕๐,๐๐๐	๘๔	๑๗,๑๙๐,๐๐๐
รวมทั้งสิ้น	๙	๑,๘๘๐,๐๐๐	๑๕	๒,๙๘๐,๐๐๐	๑๘	๕,๓๓๐,๐๐๐	๒๑	๙,๘๓๐,๐๐๐	๒๑	๘,๑๓๐,๐๐๐	๑๒๖	๒๘,๑๔๐,๐๐๐

รายละเอียดโครงการพัฒนา
ที่นำมาจากแผนพัฒนาหมู่บ้านและแผนพัฒนาชุมชน
(พ.ศ. ๒๕๖๖ - ๒๕๗๐ แก้ไข ครั้งที่ ๑/๒๕๖๖
องค์การบริหารส่วนตำบลนาโสม อำเภอชัยบาดาล จังหวัดลพบุรี

แบบ ผ.๐๒/๑

- ก.ยุทธศาสตร์ชาติ ๒๐ ปี : ยุทธศาสตร์ที่ ๒ ด้านการสร้างความสามารถในการแข่งขัน
- ข.แผนพัฒนาเศรษฐกิจและสังคมแห่งชาติ ฉบับที่ ๑๓ : หมายความว่า ๑ ไทยเป็นประเทศชั้นนำด้านสินค้าเกษตรและเกษตรแปรรูปมูลค่าสูง
- ค.Sustainable Development Goal : SDGs : เป้าหมายที่ ๑ : ขจัดความยากจนทุกรูปแบบในทุกพื้นที่
- เป้าหมายที่ ๒ : ยุติความหิวโหย บรรลุความมั่นคงทางอาหารและยกระดับโภชนาการและส่งเสริมเกษตรกรรมที่ยั่งยืน
- เป้าหมายที่ ๘ : ส่งเสริมการเติบโตทางเศรษฐกิจที่ต่อเนื่อง ครอบคลุม และยั่งยืน การจ้างงานเต็มที่ มีผลิตภาพ และการมีงานที่เหมาะสมสำหรับทุกคน
- ง.ยุทธศาสตร์จังหวัดลพบุรี : ประเด็นการพัฒนาคือ ๒ พัฒนา พื้นฟู และยกระดับการท่องเที่ยวพร้อมรับการท่องเที่ยววิถีใหม่
- จ.ยุทธศาสตร์การพัฒนาขององค์กรปกครองส่วนท้องถิ่นในเขตจังหวัดลพบุรี : ยุทธศาสตร์ที่ ๑ พัฒนาศักยภาพทางเศรษฐกิจเชิงสร้างสรรค์ เข้มแข็งและยั่งยืน
- ยุทธศาสตร์ที่ ๒ บริหารจัดการด้านการท่องเที่ยวอย่างยั่งยืน
- ๓.ยุทธศาสตร์การพัฒนาเศรษฐกิจชุมชน
- ๓.๑ แผนงานสร้างความเข้มแข็งของชุมชน

ที่	โครงการ	วัตถุประสงค์	เป้าหมาย (ผลผลิตของ โครงการ)	งบประมาณ					ตัวชี้วัด (KPI	ผลที่คาดว่าจะได้รับ	ที่มาของ โครงการ	หน่วยงาน รับผิดชอบ หลัก
				๒๕๖๖ (บาท)	๒๕๖๗ (บาท)	๒๕๖๘ (บาท)	๒๕๖๙ (บาท)	๒๕๗๐ (บาท)				
๑	โครงการเลี้ยงไก่พันธุ์ไข่ หมู่ที่ ๒	เพื่อส่งเสริมความรู้ ในการเลี้ยงไก่พันธุ์ ไข่หรือส่งเสริมอาชีพ ให้แก่ประชาชน	๑ โครงการ	๙๐,๐๐๐	๙๐,๐๐๐	๙๐,๐๐๐	๙๐,๐๐๐	๙๐,๐๐๐	ผู้เข้ารับ การ ฝึกอบรม มีความ รู้ ความ เข้าใจ	ประชาชนใน ตำบลมีความรู้ ด้านอาชีพและ มีรายได้ เพิ่มขึ้น	แผนพัฒนา หมู่บ้าน หมู่ที่ ๒	สำนัก ปลัด/ หน่วยงาน อื่น

แบบ ผ.๐๒/๑

ที่	โครงการ	วัตถุประสงค์	เป้าหมาย (ผลผลิตของ โครงการ)	งบประมาณ					ตัวชี้วัด (KPI	ผลที่คาดว่าจะได้รับ	ที่มาของ โครงการ	หน่วยงาน รับผิดชอบ หลัก
				๒๕๖๖ (บาท)	๒๕๖๗ (บาท)	๒๕๖๘ (บาท)	๒๕๖๙ (บาท)	๒๕๗๐ (บาท)				
๒	โครงการเลี้ยงไก่พันธุ์ พื้นเมือง หมู่ที่ ๒	เพื่อส่งเสริมความรู้ ในการเลี้ยงไก่พันธุ์ พื้นเมืองหรือส่งเสริม อาชีพให้แก่ ประชาชน	๑ โครงการ	๙๐,๐๐๐	๙๐,๐๐๐	๙๐,๐๐๐	๙๐,๐๐๐	๙๐,๐๐๐	ผู้เข้ารับการ ฝึกอบรมมี ความรู้ความ เข้าใจ	ประชาชนใน ตำบลมีความรู้ ด้านอาชีพและ มีรายได้ เพิ่มขึ้น	แผนพัฒนา หมู่บ้าน หมู่ที่ ๒	สำนัก ปลัด/ หน่วยงาน อื่น
๓	โครงการฝึกอบรมส่งเสริม อาชีพการผูกผ้าและจับจิบ ผ้า หมู่ที่ ๒	เพื่อส่งเสริมความรู้ ในการผูกผ้าและจับ จิบผ้าหรือส่งเสริม อาชีพให้แก่ ประชาชน	๑ โครงการ	๑๐,๐๐๐	๑๐,๐๐๐	๑๐,๐๐๐	๑๐,๐๐๐	๑๐,๐๐๐	ผู้เข้ารับการ ฝึกอบรมมี ความรู้ความ เข้าใจ	ประชาชนใน ตำบลมีความรู้ ด้านอาชีพและ มีรายได้ เพิ่มขึ้น	แผนพัฒนา หมู่บ้าน หมู่ที่ ๒	สำนัก ปลัด/ หน่วยงาน อื่น
๔	โครงการเลี้ยงไก่พันธุ์ไข่ หมู่ที่ ๔	เพื่อส่งเสริมความรู้ ในการเลี้ยงไก่พันธุ์ ไข่หรือส่งเสริมอาชีพ ให้แก่ประชาชน	๑ โครงการ	๙๐,๐๐๐	๙๐,๐๐๐	๙๐,๐๐๐	๙๐,๐๐๐	๙๐,๐๐๐	ผู้เข้ารับการ ฝึกอบรมมี ความรู้ความ เข้าใจ	ประชาชนใน ตำบลมีความรู้ ด้านอาชีพและ มีรายได้ เพิ่มขึ้น	แผนพัฒนา หมู่บ้าน หมู่ที่ ๔	สำนัก ปลัด/ หน่วยงาน อื่น
๕	โครงการส่งเสริมการเลี้ยง แพะ หมู่ที่ ๕	เพื่อส่งเสริมความรู้ ในการเลี้ยงแพะหรือ ส่งเสริมอาชีพให้แก่ ประชาชน	๑ โครงการ	๒๐๐,๐๐๐	๒๐๐,๐๐๐	๒๐๐,๐๐๐	๒๐๐,๐๐๐	๒๐๐,๐๐๐	ผู้เข้ารับการ ฝึกอบรมมี ความรู้ความ เข้าใจ	ประชาชนใน ตำบลมีความรู้ ด้านอาชีพและ มีรายได้ เพิ่มขึ้น	แผนพัฒนา หมู่บ้าน หมู่ที่ ๕	สำนัก ปลัด/ หน่วยงาน อื่น

รายละเอียดโครงการพัฒนา
ที่นำมาจากแผนพัฒนาหมู่บ้านและแผนพัฒนาชุมชน
(พ.ศ. ๒๕๖๖ - ๒๕๗๐)แก้ไข ครั้งที่ ๑/๒๕๖๖
องค์การบริหารส่วนตำบลนาโสม อำเภอชัยบาดาล จังหวัดลพบุรี

ก.ยุทธศาสตร์ชาติ ๒๐ ปี : ยุทธศาสตร์ที่ ๒ ด้านการสร้างความสามารถในการแข่งขัน

ข.แผนพัฒนาเศรษฐกิจและสังคมแห่งชาติ ฉบับที่ ๑๓ : หมายความว่า ๑ ไทยเป็นประเทศชั้นนำด้านสินค้าเกษตรและเกษตรแปรรูป มูลค่าสูง

หมายความว่า ๕ ไทยเป็นประตูการค้า การลงทุนและยุทธศาสตร์ทางโลจิสติกส์ที่สำคัญของภูมิภาค

ค.Sustainable Development Goal : SDGs : เป้าหมายที่ ๘ : สร้างโครงสร้างพื้นฐานที่มีความทนทาน ส่งเสริมการพัฒนาอุตสาหกรรมที่ครอบคลุมและยั่งยืน และส่งเสริมนวัตกรรม

ง.ยุทธศาสตร์จังหวัดลพบุรี : ประเด็นการพัฒนาก่อนที่ ๑ สร้างมูลค่าเพิ่ม สินค้าเกษตรปลอดภัยสู่เศรษฐกิจฐานราก

จ.ยุทธศาสตร์การพัฒนาขององค์กรปกครองส่วนท้องถิ่นในเขตจังหวัดลพบุรี : ยุทธศาสตร์ที่ ๑ พัฒนาศักยภาพทางเศรษฐกิจเชิงสร้างสรรค์ แข็งแรงและยั่งยืน

๔.ยุทธศาสตร์การพัฒนาด้านโครงสร้างพื้นฐานระบบสาธารณสุขปโภคและสาธารณสุขการให้ได้มาตรฐาน

๔.๑ แผนงานอุตสาหกรรมและการโยธา

ที่	โครงการ	วัตถุประสงค์	เป้าหมาย (ผลผลิตของ โครงการ)	งบประมาณ					ตัวชี้วัด (KPI)	ผลที่คาดว่าจะ ได้รับ	ที่มาของ โครงการ	หน่วยงาน รับผิดชอบ หลัก
				๒๕๖๖ (บาท)	๒๕๖๗ (บาท)	๒๕๖๘ (บาท)	๒๕๖๙ (บาท)	๒๕๗๐ (บาท)				
๑	โครงการก่อสร้างถนนคอนกรีตเสริมเหล็กทางเข้าบ้านนางถ้วนจิตต์จำนงค์ หมู่ที่ ๑	เพื่อให้ประชาชนได้รับความสะดวกในการคมนาคมและขนส่งผลผลิตทางการเกษตร	๑ โครงการตามงานที่อบต.กำหนด	-	-	-	๒,๐๐๐,๐๐๐	-	มีเส้นทางที่มาตรฐานเพิ่มขึ้น	การคมนาคมสัญจรของประชาชนและขนส่งผลผลิตทางการเกษตรสะดวกมากขึ้น	แผนพัฒนาหมู่บ้าน หมู่ที่ ๑	กองช่าง

ที่	โครงการ	วัตถุประสงค์	เป้าหมาย (ผลผลิตของ โครงการ)	งบประมาณ					ตัวชี้วัด (KPI)	ผลที่คาดว่าจะ ได้รับ	ที่มาของ โครงการ	หน่วยงาน รับผิดชอบ หลัก
				๒๕๖๖ (บาท)	๒๕๖๗ (บาท)	๒๕๖๘ (บาท)	๒๕๖๙ (บาท)	๒๕๗๐ (บาท)				
๒	โครงการก่อสร้างถนน คอนกรีตเสริมเหล็กสาย นาโสม ๑ หมู่ที่ ๑	เพื่อให้ประชาชนได้รับ ความสะดวกในการ คมนาคมและขนส่ง ผลผลิตทางการเกษตร	๑ โครงการ ตามงานที่ อบต.กำหนด	-	-	-	-	๑,๐๐๐,๐๐๐	มีเส้นทางที่ มาตรฐาน เพิ่มขึ้น	การคมนาคม สัญจรของ ประชาชนและ ขนส่งผลผลิต ทางการเกษตร สะดวกมากขึ้น	แผนพัฒนา หมู่บ้าน หมู่ที่ ๑	กองช่าง
๔	โครงการก่อสร้างถนน คอนกรีตเสริมเหล็ก ทางเข้าบ้านนางประนอม คลังมณี หมู่ที่ ๑	เพื่อให้ประชาชนได้รับ ความสะดวกในการ คมนาคมและขนส่ง ผลผลิตทางการเกษตร	๑ โครงการ ตามงานที่ อบต.กำหนด	-	-	-	๑,๕๐๐,๐๐๐	-	มีเส้นทางที่ มาตรฐาน เพิ่มขึ้น	การคมนาคม สัญจรของ ประชาชนและ ขนส่งผลผลิต ทางการเกษตร สะดวกมากขึ้น	แผนพัฒนา หมู่บ้าน หมู่ที่ ๑	กองช่าง
๕	โครงการก่อสร้างถนน คอนกรีตเสริมเหล็ก ทางเข้าบ้านนายสรพงษ์ เกิดโสภา หมู่ที่ ๑	เพื่อให้ประชาชนได้รับ ความสะดวกในการ คมนาคมและขนส่ง ผลผลิตทางการเกษตร	๑ โครงการ ตามงานที่ อบต.กำหนด	-	-	-	-	๑,๕๐๐,๐๐๐	มีเส้นทางที่ มาตรฐาน เพิ่มขึ้น	การคมนาคม สัญจรของ ประชาชนและ ขนส่งผลผลิต ทางการเกษตร สะดวกมากขึ้น	แผนพัฒนา หมู่บ้าน หมู่ที่ ๑	กองช่าง

แบบ ผ.๐๒/๑

ที่	โครงการ	วัตถุประสงค์	เป้าหมาย (ผลผลิตของ โครงการ)	งบประมาณ					ตัวชี้วัด (KPI)	ผลที่คาดว่าจะ ได้รับ	ที่มาของ โครงการ	หน่วยงาน รับผิดชอบ หลัก
				๒๕๖๖ (บาท)	๒๕๖๗ (บาท)	๒๕๖๘ (บาท)	๒๕๖๙ (บาท)	๒๕๗๐ (บาท)				
๖	โครงการก่อสร้างถนน ลูกรัง สายนางรำพัน กลิ่นเฉย หมู่ที่ ๑	เพื่อให้ประชาชนได้รับ ความสะดวกในการ คมนาคมและขนส่ง ผลผลิตทางการเกษตร	๑ โครงการ ตามงานที่ อบต.กำหนด	-	-	-	-	๒๐๐,๐๐๐	มีเส้นทางที่ มาตรฐาน เพิ่มขึ้น	การคมนาคม สัญจรของ ประชาชนและ ขนส่งผลผลิต ทางการเกษตร สะดวกมากขึ้น	แผนพัฒนา หมู่บ้าน หมู่ที่ ๑	กองช่าง
๗	โครงการก่อสร้างถนนหิน คลุกสายจากไร่นายสุพันธ์ ไชยพันธ์ ถึงไร่นางทอง จันทร์ จันโพราม หมู่ที่ ๒	เพื่อให้ประชาชนได้รับ ความสะดวกในการ คมนาคมและขนส่ง ผลผลิตทางการเกษตร	๑ โครงการ ตามงานที่ อบต.กำหนด	-	-	๕๐๐,๐๐๐	-	-	มีเส้นทางที่ มาตรฐาน เพิ่มขึ้น	การคมนาคม สัญจรของ ประชาชนและ ขนส่งผลผลิต ทางการเกษตร สะดวกมากขึ้น	แผนพัฒนา หมู่บ้าน หมู่ที่ ๒	กองช่าง
๘	โครงการก่อสร้างถนน คอนกรีตเสริมเหล็กสาย ทางเข้าบ้านนางทิพย์วิมล ทรัพย์เอนก หมู่ที่ ๒	เพื่อให้ประชาชนได้รับ ความสะดวกในการ คมนาคมและขนส่ง ผลผลิตทางการเกษตร	๑ โครงการ ตามงานที่ อบต.กำหนด	-	-	-	๑,๐๐๐,๐๐๐	-	มีเส้นทางที่ มาตรฐาน เพิ่มขึ้น	การคมนาคม สัญจรของ ประชาชนและ ขนส่งผลผลิต ทางการเกษตร สะดวกมากขึ้น	แผนพัฒนา หมู่บ้าน หมู่ที่ ๒	กองช่าง

แบบ ผ.๐๒/๑

ที่	โครงการ	วัตถุประสงค์	เป้าหมาย (ผลผลิตของ โครงการ)	งบประมาณ					ตัวชี้วัด (KPI)	ผลที่คาดว่าจะ ได้รับ	ที่มาของ โครงการ	หน่วยงาน รับผิดชอบ หลัก
				๒๕๖๖ (บาท)	๒๕๖๗ (บาท)	๒๕๖๘ (บาท)	๒๕๖๙ (บาท)	๒๕๗๐ (บาท)				
๙	โครงการก่อสร้างถนนหิน คลุจจากไร่นาย สุพันธ์ ไชยพันธ์ ถึงไร่นางสมพร ดวงสุดา หมู่ที่ ๒	เพื่อให้ประชาชนได้รับ ความสะดวกในการ คมนาคมและขนส่ง ผลผลิตทางการเกษตร	๑ โครงการ ตามงานที่ อบต.กำหนด	-	-	๕๐๐,๐๐๐	-	-	มีเส้นทางที่ มาตรฐาน เพิ่มขึ้น	การคมนาคม สัญจรของ ประชาชนและ ขนส่งผลผลิต ทางการเกษตร สะดวกมากขึ้น	แผนพัฒนา หมู่บ้าน หมู่ที่ ๒	กองช่าง
๑๐	โครงการก่อสร้างถนน คอนกรีตเสริมเหล็กสาย บ้านนายสมหมาย กลิ่นผล - บ้านนาวอำไพ เอี่ยมเล หมู่ที่ ๓	เพื่อให้ประชาชนได้รับ ความสะดวกในการ คมนาคมและขนส่ง ผลผลิตทางการเกษตร	๑ โครงการ ตามงานที่ อบต.กำหนด	-	-	-	๑,๐๐๐,๐๐๐	-	มีเส้นทางที่ มาตรฐาน เพิ่มขึ้น	การคมนาคม สัญจรของ ประชาชนและ ขนส่งผลผลิต ทางการเกษตร สะดวกมากขึ้น	แผนพัฒนา หมู่บ้าน หมู่ที่ ๓	กองช่าง
๑๑	โครงการก่อสร้างถนน คอนกรีตเสริมเหล็กสาย บ้านนางวงเดือน เงินถา หมู่ที่ ๓	เพื่อให้ประชาชนได้รับ ความสะดวกในการ คมนาคมและขนส่ง ผลผลิตทางการเกษตร	๑ โครงการ ตามงานที่ อบต.กำหนด	-	-	๑,๐๐๐,๐๐๐	-	-	มีเส้นทางที่ มาตรฐาน เพิ่มขึ้น	การคมนาคม สัญจรของ ประชาชนและ ขนส่งผลผลิต ทางการเกษตร สะดวกมากขึ้น	แผนพัฒนา หมู่บ้าน หมู่ที่ ๓	กองช่าง

แบบ ผ.๐๒/๑

ที่	โครงการ	วัตถุประสงค์	เป้าหมาย (ผลผลิตของ โครงการ)	งบประมาณ					ตัวชี้วัด (KPI)	ผลที่คาดว่าจะ ได้รับ	ที่มาของ โครงการ	หน่วยงาน รับผิดชอบ หลัก
				๒๕๖๖ (บาท)	๒๕๖๗ (บาท)	๒๕๖๘ (บาท)	๒๕๖๙ (บาท)	๒๕๗๐ (บาท)				
๑๒	โครงการซ่อมแซมถนนหิน คลุกสายซิปเจริญ หมู่ที่ ๓	เพื่อให้ประชาชนได้รับ ความสะดวกในการ คมนาคมและขนส่ง ผลผลิตทางการเกษตร	๑ โครงการ ตามงานที่ อบต.กำหนด	-	๕๐,๐๐๐	-	-	-	มีเส้นทางที่ มาตรฐาน เพิ่มขึ้น	การคมนาคม สัญจรของ ประชาชนและ ขนส่งผลผลิต ทางการเกษตร สะดวกมากขึ้น	แผนพัฒนา หมู่บ้าน หมู่ที่ ๓	กองช่าง
๑๓	โครงการก่อสร้างถนน ลูกรังเข้าไร่ ระหว่างไร่นาย สมศักดิ์ วงษ์เนตร และ นายแจ่ม หงษ์อ่อน หมู่ที่ ๓	เพื่อให้ประชาชนได้รับ ความสะดวกในการ คมนาคมและขนส่ง ผลผลิตทางการเกษตร	๑ โครงการ ตามงานที่ อบต.กำหนด	-	-	๑๕๐,๐๐๐	-	-	มีเส้นทางที่ มาตรฐาน เพิ่มขึ้น	การคมนาคม สัญจรของ ประชาชนและ ขนส่งผลผลิต ทางการเกษตร สะดวกมากขึ้น	แผนพัฒนา หมู่บ้าน หมู่ที่ ๓	กองช่าง
๑๔	โครงการก่อสร้างถนนหิน คลุก จากบ้านนายธวัช เยี่ยมเล ถึงตีนเขา	เพื่อให้ประชาชนได้รับ ความสะดวกในการ คมนาคมและขนส่ง ผลผลิตทางการเกษตร	๑ โครงการ ตามงานที่ อบต.กำหนด	-	-	-	๒๕๐,๐๐๐	-	มีเส้นทางที่ มาตรฐาน เพิ่มขึ้น	การคมนาคม สัญจรของ ประชาชนและ ขนส่งผลผลิต ทางการเกษตร สะดวกมากขึ้น	แผนพัฒนา หมู่บ้าน หมู่ที่ ๓	กองช่าง

แบบ ผ.๐๒/๑

ที่	โครงการ	วัตถุประสงค์	เป้าหมาย (ผลผลิตของ โครงการ)	งบประมาณ					ตัวชี้วัด (KPI)	ผลที่คาดว่าจะ ได้รับ	ที่มาของ โครงการ	หน่วยงาน รับผิดชอบ หลัก
				๒๕๖๖ (บาท)	๒๕๖๗ (บาท)	๒๕๖๘ (บาท)	๒๕๖๙ (บาท)	๒๕๗๐ (บาท)				
๑๕	โครงการทำถนนลาดคัน คลอง บริเวณฝายบ้าน นายพิน นพคุณ หมู่ที่ ๔	เพื่อให้ประชาชนได้รับ ความสะดวกในการ คมนาคมและขนส่ง ผลผลิตทางการเกษตร	๑ โครงการ ตามงานที่ อบต.กำหนด	-	-	-	๓๐๐,๐๐๐	-	มีเส้นทางที่ มาตรฐาน เพิ่มขึ้น	การคมนาคม สัญจรของ ประชาชนและ ขนส่งผลผลิต ทางการเกษตร สะดวกมากขึ้น	แผนพัฒนา หมู่บ้าน หมู่ที่ ๔	กองช่าง
๑๖	โครงการติดตั้งไฟฟ้าส่อง สว่างพลังงานแสงอาทิตย์ ทางเข้าหมู่บ้านสามแยก เขาตำบล (ถนนหลังเขา	เพื่อให้ประชาชนได้มี ไฟฟ้าใช้ มีแสงสว่างใน การคมนาคมสัญจร มี ความปลอดภัยในชีวิต และทรัพย์สินของ ประชาชน	๑ โครงการ ตามงานที่ อบต.กำหนด	-	-	-	-	๓๐๐,๐๐๐	มีไฟฟ้าส่อง สว่าง เพิ่มขึ้น	ประชาชนมี ไฟฟ้าใช้ มีแสง สว่าง มีความ ปลอดภัยในชีวิต และทรัพย์สิน	แผนพัฒนา หมู่บ้าน หมู่ที่ ๓	กองช่าง
๑๗	โครงการติดตั้งไฟฟ้าส่อง สว่างพลังงานแสงอาทิตย์ ปากทาง บริเวณบ้านนาย แกะ ทองล้วน หมู่ที่ ๓	เพื่อให้ประชาชนได้มี ไฟฟ้าใช้ มีแสงสว่างใน การคมนาคมสัญจร มี ความปลอดภัยในชีวิต และทรัพย์สินของ ประชาชน	๑ โครงการ ตามงานที่ อบต.กำหนด	-	-	-	-	๓๐๐,๐๐๐	มีไฟฟ้าส่อง สว่าง เพิ่มขึ้น	ประชาชนมี ไฟฟ้าใช้ มีแสง สว่าง มีความ ปลอดภัยในชีวิต และทรัพย์สิน	แผนพัฒนา หมู่บ้าน หมู่ที่ ๓	กองช่าง

รายละเอียดโครงการพัฒนา
ที่นำมาจากแผนพัฒนาหมู่บ้านและแผนพัฒนาชุมชน
(พ.ศ. ๒๕๖๖ - ๒๕๗๐ แก้ไข ครั้งที่ ๑/๒๕๖๖
องค์การบริหารส่วนตำบลนาโสม อำเภอชัยบาดาล จังหวัดลพบุรี

แบบ ผ.๐๒/๑

ก.ยุทธศาสตร์ชาติ ๒๐ ปี : ยุทธศาสตร์ที่ ๕ ด้านการเติบโตบนคุณภาพชีวิตที่เป็นมิตรกับสิ่งแวดล้อม
 ข.แผนพัฒนาเศรษฐกิจและสังคมแห่งชาติ ฉบับที่ ๑๓ : หมวดหมายที่ ๘ ไทยมีพื้นที่และเมืองอัจฉริยะ ที่น่าอยู่ ปลอดภัยได้อย่างยั่งยืน
 ค.Sustainable Development Goal : SDGs : เป้าหมายที่ ๓ : สร้างหลักประกันว่าคนมีชีวิตที่มีสุขภาพดีและส่งเสริมความเป็นอยู่ที่ดีสำหรับทุกคนในทุกวัย
 เป้าหมายที่ ๖ : สร้างหลักประกันว่าจะมีการจัดให้มีน้ำและสุขอนามัยสำหรับทุกคนและมีการบริหารจัดการที่ยั่งยืนคน
 เป้าหมายที่ ๑๑ : ทำให้เมืองและการตั้งถิ่นฐานของมนุษย์มีความครอบคลุม ปลอดภัย มีภูมิต้านทานและยั่งยืน
 เป้าหมายที่ ๑๕ : ปกป้อง พื้นฟู และสนับสนุนการใช้ระบบนิเวศบนบกอย่างยั่งยืน จัดการป่าไม้อย่างยั่งยืนต่อสู้การกลายสภาพเป็นทะเลทราย
 หยุดการเสื่อมโทรมของที่ดินและพื้นสภาพดิน และหยุดยั้งการสูญเสียความหลากหลายทางชีวภาพ
 ง.ยุทธศาสตร์จังหวัดลพบุรี : ประเด็นการพัฒนาคที่ ๓ เพิ่มพื้นที่สีเขียว ลดขยะ พัฒนาพลังงานทดแทนและอนุรักษ์สิ่งแวดล้อม
 จ.ยุทธศาสตร์การพัฒนาขององค์กรปกครองส่วนท้องถิ่นในเขตจังหวัดลพบุรี : ยุทธศาสตร์ที่ ๔ ท้องถิ่นสะอาด บริหารจัดการทรัพยากรธรรมชาติและสิ่งแวดล้อมอย่าง
 ยั่งยืน
 ๕.ยุทธศาสตร์การพัฒนาด้านแหล่งน้ำ ทรัพยากรธรรมชาติและสิ่งแวดล้อมอย่างยั่งยืน

๕.๑ แผนงานการเกษตร

ที่	โครงการ	วัตถุประสงค์	เป้าหมาย (ผลผลิตของ โครงการ)	งบประมาณ					ตัวชี้วัด (KPI	ผลที่คาดว่าจะได้รับ	ที่มาของ โครงการ	หน่วยงาน รับผิดชอบ หลัก
				๒๕๖๖ (บาท)	๒๕๖๗ (บาท)	๒๕๖๘ (บาท)	๒๕๖๙ (บาท)	๒๕๗๐ (บาท)				
๑	โครงการขุดลอกคลอง เส้นทางบ้านนายสวัสดิ์ สวนมณี หมู่ที่ ๑	เพื่อใช้เป็นสถานที่ กักเก็บน้ำให้แก่พื้นที่ ทางการเกษตร	๑ โครงการ ตามงานที่ อบต. กำหนด	๕๐,๐๐๐	-	-	-	-	จำนวน แหล่งน้ำเพื่อ การเกษตร เพิ่มขึ้น	ประชาชนมี น้ำไว้ใช้เพื่อ การเกษตร อย่างเพียงพอ	แผนพัฒนา หมู่บ้าน หมู่ที่ ๑	กองช่าง

ที่	โครงการ	วัตถุประสงค์	เป้าหมาย (ผลผลิตของ โครงการ)	งบประมาณ					ตัวชี้วัด (KPI	ผลที่คาดว่าจะ ได้รับ	ที่มาของ โครงการ	หน่วยงาน รับผิดชอบ หลัก
				๒๕๖๖ (บาท	๒๕๖๗ (บาท	๒๕๖๘ (บาท	๒๕๖๙ (บาท	๒๕๗๐ (บาท				
๒	โครงการขุดลอกคลอง ตั้งแต่สะพานถึงบ้าน นายวาน แก้วแสง หมู่ที่ ๑	เพื่อใช้เป็นสถานที่ กักเก็บน้ำให้แก่พื้นที่ ทางการเกษตร	๑ โครงการ ตามงานที่ อบต. กำหนด	-	๕๐,๐๐๐	-	-	-	จำนวน แหล่งน้ำเพื่อ การเกษตร เพิ่มขึ้น	ประชาชนมี น้ำไว้ใช้เพื่อ การเกษตร อย่างเพียงพอ	แผนพัฒนา หมู่บ้าน หมู่ที่ ๑	กองช่าง
๓	โครงการขุดลอกคลอง หลังบ้านนายสมโภชน์ เกิดโคคา หมู่ที่ ๑	เพื่อใช้เป็นสถานที่ กักเก็บน้ำให้แก่พื้นที่ ทางการเกษตร	๑ โครงการ ตามงานที่ อบต. กำหนด	-	-	๕๐,๐๐๐	-	-	จำนวน แหล่งน้ำเพื่อ การเกษตร เพิ่มขึ้น	ประชาชนมี น้ำไว้ใช้เพื่อ การเกษตร อย่างเพียงพอ	แผนพัฒนา หมู่บ้าน หมู่ที่ ๑	กองช่าง
๔	โครงการขุดลอกคลอง หน้าบ้านนางวิไล กอนทอง หมู่ที่ ๑	เพื่อใช้เป็นสถานที่ กักเก็บน้ำให้แก่พื้นที่ ทางการเกษตร	๑ โครงการ ตามงานที่ อบต. กำหนด	-	๕๐,๐๐๐	-	-	-	จำนวน แหล่งน้ำเพื่อ การเกษตร เพิ่มขึ้น	ประชาชนมี น้ำไว้ใช้เพื่อ การเกษตร อย่างเพียงพอ	แผนพัฒนา หมู่บ้าน หมู่ที่ ๑	กองช่าง
๕	โครงการเจาะบ่อบาดาล พลังงานแสงอาทิตย์ช่วง คลองซอยหลังบ้านนาย สมโภชน์ เกิดโคคา หมู่ที่ ๑	เพื่อใช้เป็นสถานที่ กักเก็บน้ำให้แก่พื้นที่ ทางการเกษตร	๑ โครงการ ตามงานที่ อบต. กำหนด	๔๕๐,๐๐๐	-	-	-	-	จำนวน แหล่งน้ำเพื่อ การเกษตร เพิ่มขึ้น	ประชาชนมี น้ำไว้ใช้เพื่อ การเกษตร อย่างเพียงพอ	แผนพัฒนา หมู่บ้าน หมู่ที่ ๑	กองช่าง/ งบ หน่วยงาน อื่น

ที่	โครงการ	วัตถุประสงค์	เป้าหมาย (ผลผลิตของ โครงการ)	งบประมาณ					ตัวชี้วัด (KPI	ผลที่คาดว่าจะ ได้รับ	ที่มาของ โครงการ	หน่วยงาน รับผิดชอบ หลัก
				๒๕๖๖ (บาท	๒๕๖๗ (บาท	๒๕๖๘ (บาท	๒๕๖๙ (บาท	๒๕๗๐ (บาท				
๖	โครงการขุดลอกฝาย เส้นข้างบ้าน นายกิ่ง นาชีวะ หมู่ที่ ๑	เพื่อใช้เป็นสถานที่กักเก็บ น้ำให้แก่พื้นที่ทาง การเกษตร	๑ โครงการ ตามงานที่ อบต. กำหนด	-	๕๐,๐๐๐	-	-	-	จำนวน แหล่งน้ำเพื่อ การเกษตร เพิ่มขึ้น	ประชาชนมีน้ำ ไว้ใช้เพื่อ การเกษตร อย่างเพียงพอ	แผนพัฒนา หมู่บ้าน หมู่ที่ ๑	กองช่าง
๗	โครงการเจาะบ่อ บาดาลพลังงาน แสงอาทิตย์ ไร่ นายจิม จิตจำนงค์ หมู่ ที่ ๑	เพื่อใช้เป็นสถานที่กักเก็บ น้ำให้แก่พื้นที่ทาง การเกษตร	๑ โครงการ ตามงานที่ อบต. กำหนด	๔๕๐,๐๐๐	-	-	-	-	จำนวน แหล่งน้ำเพื่อ การเกษตร เพิ่มขึ้น	ประชาชนมีน้ำ ไว้ใช้เพื่อ การเกษตร อย่างเพียงพอ	แผนพัฒนา หมู่บ้าน หมู่ที่ ๑	กองช่าง/ งบ หน่วยงาน อื่น
๘	โครงการเจาะบ่อ บาดาลพลังงาน แสงอาทิตย์ ไร่นางมะลิ กันสุข หมู่ที่ ๑	เพื่อใช้เป็นสถานที่กักเก็บ น้ำให้แก่พื้นที่ทาง การเกษตร	๑ โครงการ ตามงานที่ อบต. กำหนด	๔๕๐,๐๐๐	-	-	-	-	จำนวน แหล่งน้ำเพื่อ การเกษตร เพิ่มขึ้น	ประชาชนมีน้ำ ไว้ใช้เพื่อ การเกษตร อย่างเพียงพอ	แผนพัฒนา หมู่บ้าน หมู่ที่ ๑	กองช่าง/ งบ หน่วยงาน อื่น
๙	โครงการเจาะบ่อ บาดาลพลังงาน แสงอาทิตย์ ไร่นาย สมโภชน์ เกิดโศคา หมู่ที่ ๑	เพื่อใช้เป็นสถานที่กักเก็บ น้ำให้แก่พื้นที่ทาง การเกษตร	๑ โครงการ ตามงานที่ อบต. กำหนด	-	-	-	๔๕๐,๐๐๐	-	จำนวน แหล่งน้ำเพื่อ การเกษตร เพิ่มขึ้น	ประชาชนมีน้ำ ไว้ใช้เพื่อ การเกษตร อย่างเพียงพอ	แผนพัฒนา หมู่บ้าน หมู่ที่ ๑	กองช่าง/ งบ หน่วยงาน อื่น

แบบ ผ.๐๒/๑

ที่	โครงการ	วัตถุประสงค์	เป้าหมาย (ผลผลิตของ โครงการ)	งบประมาณ					ตัวชี้วัด (KPI	ผลที่คาดว่าจะ ได้รับ	ที่มาของ โครงการ	หน่วยงาน รับผิดชอบ หลัก
				๒๕๖๖ (บาท	๒๕๖๗ (บาท	๒๕๖๘ (บาท	๒๕๖๙ (บาท	๒๕๗๐ (บาท				
๑๐	โครงการเจาะบ่อบาดาล พลังงานแสงอาทิตย์ ไร่ นายสงบ เกิดโกคา หมู่ที่ ๑	เพื่อใช้เป็นสถานที่กัก เก็บน้ำให้แก่พื้นที่ทาง การเกษตร	๑ โครงการ ตามงานที่ อบต. กำหนด	-	๔๕๐,๐๐๐	-	-	-	จำนวน แหล่งน้ำเพื่อ การเกษตร เพิ่มขึ้น	ประชาชนมีน้ำ ไว้ใช้เพื่อ การเกษตร อย่างเพียงพอ	แผนพัฒนา หมู่บ้าน หมู่ที่ ๑	กองช่าง/ งบ หน่วยงาน อื่น
๑๑	โครงการเจาะบ่อบาดาล พลังงานแสงอาทิตย์ ไร่ นายขวัญเมือง นนสกุล หมู่ที่ ๑	เพื่อใช้เป็นสถานที่กัก เก็บน้ำให้แก่พื้นที่ทาง การเกษตร	๑ โครงการ ตามงานที่ อบต. กำหนด	-	-	-	-	๔๕๐,๐๐๐	จำนวน แหล่งน้ำเพื่อ การเกษตร เพิ่มขึ้น	ประชาชนมีน้ำ ไว้ใช้เพื่อ การเกษตร อย่างเพียงพอ	แผนพัฒนา หมู่บ้าน หมู่ที่ ๑	กองช่าง/ งบ หน่วยงาน อื่น
๑๒	โครงการเจาะบ่อบาดาล พลังงานแสงอาทิตย์ ไร่นาง อุทัยวรรณ บ่อแก้ว หมู่ที่ ๑	เพื่อใช้เป็นสถานที่กัก เก็บน้ำให้แก่พื้นที่ทาง การเกษตร	๑ โครงการ ตามงานที่ อบต. กำหนด	-	-	-	๔๕๐,๐๐๐	-	จำนวน แหล่งน้ำเพื่อ การเกษตร เพิ่มขึ้น	ประชาชนมีน้ำ ไว้ใช้เพื่อ การเกษตร อย่างเพียงพอ	แผนพัฒนา หมู่บ้าน หมู่ที่ ๑	กองช่าง/ งบ หน่วยงาน อื่น

ที่	โครงการ	วัตถุประสงค์	เป้าหมาย (ผลผลิตของ โครงการ)	งบประมาณ					ตัวชี้วัด (KPI	ผลที่คาดว่าจะ ได้รับ	ที่มาของ โครงการ	หน่วยงาน รับผิดชอบ หลัก
				๒๕๖๖ (บาท	๒๕๖๗ (บาท	๒๕๖๘ (บาท	๒๕๖๙ (บาท	๒๕๗๐ (บาท				
๑๓	โครงการเจาะบ่อบาดาล พลังงานแสงอาทิตย์ ไร่นาง ปาริชาติ นาคโครพ หมู่ที่ ๑	เพื่อใช้เป็นสถานที่กัก เก็บน้ำให้แก่พื้นที่ทาง การเกษตร	๑ โครงการ ตามงานที่ อบต. กำหนด	-	๔๕๐,๐๐๐	-	-	-	จำนวน แหล่งน้ำเพื่อ การเกษตร เพิ่มขึ้น	ประชาชนมีน้ำ ไว้ใช้เพื่อ การเกษตร อย่างเพียงพอ	แผนพัฒนา หมู่บ้าน หมู่ที่ ๑	กองช่าง/ งบ หน่วยงาน อื่น
๑๔	โครงการเจาะบ่อบาดาล พลังงานแสงอาทิตย์ ไร่นาย มนัส หาญจงโก หมู่ที่ ๑	เพื่อใช้เป็นสถานที่กัก เก็บน้ำให้แก่พื้นที่ทาง การเกษตร	๑ โครงการ ตามงานที่ อบต. กำหนด	-	-	-	-	๔๕๐,๐๐๐	จำนวน แหล่งน้ำเพื่อ การเกษตร เพิ่มขึ้น	ประชาชนมีน้ำ ไว้ใช้เพื่อ การเกษตร อย่างเพียงพอ	แผนพัฒนา หมู่บ้าน หมู่ที่ ๑	กองช่าง/ งบ หน่วยงาน อื่น
๑๕	โครงการขุดเจาะบ่อบาดาล พลังงานแสงอาทิตย์เพื่อ การเกษตร บริเวณไร่ นาย ประจักษ์ หงษ์อ่อน หมู่ที่ ๓	เพื่อใช้เป็นสถานที่กัก เก็บน้ำให้แก่พื้นที่ทาง การเกษตร	๑ โครงการ ตามงานที่ อบต. กำหนด	-	-	๔๕๐,๐๐๐	-	-	จำนวน แหล่งน้ำเพื่อ การเกษตร เพิ่มขึ้น	ประชาชนมีน้ำ ไว้ใช้เพื่อ การเกษตร อย่างเพียงพอ	แผนพัฒนา หมู่บ้าน หมู่ที่ ๓	กองช่าง/ งบ หน่วยงาน อื่น
๑๖	โครงการเจาะบ่อบาดาล เพื่อการเกษตรพลังงาน แสงอาทิตย์ ๓ บ่อ -ไร่ นายคำมูล จิตรชื้อตรง - ไร่ นายไพฑูรย์ ละออง - ไร่ นางสาวสายชล กลุ่มภักสิน	เพื่อใช้เป็นสถานที่กัก เก็บน้ำให้แก่พื้นที่ทาง การเกษตร	๑ โครงการ ตามงานที่ อบต. กำหนด	-	๔๕๐,๐๐๐	-	-	-	จำนวน แหล่งน้ำเพื่อ การเกษตร เพิ่มขึ้น	ประชาชนมีน้ำ ไว้ใช้เพื่อ การเกษตร อย่างเพียงพอ	แผนพัฒนา หมู่บ้าน หมู่ที่ ๒	กองช่าง/ งบ หน่วยงาน อื่น

ที่	โครงการ	วัตถุประสงค์	เป้าหมาย (ผลผลิตของ โครงการ)	งบประมาณ					ตัวชี้วัด (KPI	ผลที่คาดว่าจะ ได้รับ	ที่มาของ โครงการ	หน่วยงาน รับผิดชอบ หลัก
				๒๕๖๖ (บาท	๒๕๖๗ (บาท	๒๕๖๘ (บาท	๒๕๖๙ (บาท	๒๕๗๐ (บาท				
๑๗	โครงการขุดเจาะบ่อบาดาล พลังงานแสงอาทิตย์เพื่อ การเกษตร ใช้ร่วมกัน บริเวณกลุ่มไร่นางสาวจรรณี หงษ์อ่อน และนางสุดใจ หงษ์อ่อน หมู่ที่ ๓	เพื่อใช้เป็นสถานที่กัก เก็บน้ำให้แก่พื้นที่ทาง การเกษตร	๑ โครงการ ตามงานที่ อบต. กำหนด	-	-	๔๕๐,๐๐๐	-	-	จำนวน แหล่งน้ำเพื่อ การเกษตร เพิ่มขึ้น	ประชาชนมีน้ำ ไว้ใช้เพื่อ การเกษตร อย่างเพียงพอ	แผนพัฒนา หมู่บ้าน หมู่ที่ ๓	กองช่าง/ งบ หน่วยงาน อื่น
๑๘	โครงการขุดเจาะบ่อบาดาลพลังงาน แสงอาทิตย์เพื่อการเกษตร ใช้ร่วมกันบริเวณไร่นาง จำเนียร หงษ์อ่อน และ นางลำพิ่ง หงษ์อ่อน หมู่ที่ ๓	เพื่อใช้เป็นสถานที่กัก เก็บน้ำให้แก่พื้นที่ทาง การเกษตร	๑ โครงการ ตามงานที่ อบต. กำหนด	-	-	-	๔๕๐,๐๐๐	-	จำนวน แหล่งน้ำเพื่อ การเกษตร เพิ่มขึ้น	ประชาชนมีน้ำ ไว้ใช้เพื่อ การเกษตร อย่างเพียงพอ	แผนพัฒนา หมู่บ้าน หมู่ที่ ๓	กองช่าง/ งบ หน่วยงาน อื่น
๑๙	โครงการขุดเจาะบ่อบาดาล พลังงานแสงอาทิตย์เพื่อ การเกษตร บริเวณไร่ นางลำภา เอี่ยมเล หมู่ที่ ๓	เพื่อใช้เป็นสถานที่กัก เก็บน้ำให้แก่พื้นที่ทาง การเกษตร	๑ โครงการ ตามงานที่ อบต. กำหนด	-	-	๔๕๐,๐๐๐	-	-	จำนวน แหล่งน้ำเพื่อ การเกษตร เพิ่มขึ้น	ประชาชนมีน้ำ ไว้ใช้เพื่อ การเกษตร อย่างเพียงพอ	แผนพัฒนา หมู่บ้าน หมู่ที่ ๓	กองช่าง/ งบ หน่วยงาน อื่น

แบบ ผ.๐๒/๑

ที่	โครงการ	วัตถุประสงค์	เป้าหมาย (ผลผลิตของ โครงการ)	งบประมาณ					ตัวชี้วัด (KPI	ผลที่คาดว่าจะ ได้รับ	ที่มาของ โครงการ	หน่วยงาน รับผิดชอบ หลัก
				๒๕๖๖ (บาท	๒๕๖๗ (บาท	๒๕๖๘ (บาท	๒๕๖๙ (บาท	๒๕๗๐ (บาท				
๒๐	โครงการขุดเจาะบ่อบาดาลพลังงานแสงอาทิตย์เพื่อการเกษตรใช้ร่วมกัน บริเวณกลุ่มไร่นางวงเดือน เงินถา และนางสุดใจ มั่นพรม หมู่ที่ ๓	เพื่อใช้เป็นสถานที่กักเก็บน้ำให้แก่พื้นที่ทางการเกษตร	๑ โครงการตามงานที่ อบต. กำหนด	-	-	-	๔๕๐,๐๐๐	-	จำนวนแหล่งน้ำเพื่อการเกษตรเพิ่มขึ้น	ประชาชนมีน้ำไว้ใช้เพื่อการเกษตรอย่างเพียงพอ	แผนพัฒนาหมู่บ้าน หมู่ที่ ๓	กองช่าง/งบหน่วยงานอื่น
๒๑	โครงการขุดเจาะบ่อบาดาลพลังงานแสงอาทิตย์เพื่อการเกษตรใช้ร่วมกันบริเวณกลุ่มไร่นายจันทร์ หงษ์อ่อน, นางสุดใจ หงษ์อ่อน และนางสมคิด จันทร์คร้าม หมู่ที่ ๓	เพื่อใช้เป็นสถานที่กักเก็บน้ำให้แก่พื้นที่ทางการเกษตร	๑ โครงการตามงานที่ อบต. กำหนด	-	-	๔๕๐,๐๐๐	-	-	จำนวนแหล่งน้ำเพื่อการเกษตรเพิ่มขึ้น	ประชาชนมีน้ำไว้ใช้เพื่อการเกษตรอย่างเพียงพอ	แผนพัฒนาหมู่บ้าน หมู่ที่ ๓	กองช่าง/งบหน่วยงานอื่น
๒๒	โครงการขุดเจาะบ่อบาดาลพลังงานแสงอาทิตย์เพื่อการเกษตรบริเวณที่ดินนางเล็ก เอี่ยมเล หมู่ที่ ๓	เพื่อใช้เป็นสถานที่กักเก็บน้ำให้แก่พื้นที่ทางการเกษตร	๑ โครงการตามงานที่ อบต. กำหนด	-	๔๕๐,๐๐๐	-	-	-	จำนวนแหล่งน้ำเพื่อการเกษตรเพิ่มขึ้น	ประชาชนมีน้ำไว้ใช้เพื่อการเกษตรอย่างเพียงพอ	แผนพัฒนาหมู่บ้าน หมู่ที่ ๓	กองช่าง/งบหน่วยงานอื่น

แบบ ผ.๐๒/๑

ที่	โครงการ	วัตถุประสงค์	เป้าหมาย (ผลผลิตของ โครงการ)	งบประมาณ					ตัวชี้วัด (KPI	ผลที่คาดว่าจะ ได้รับ	ที่มาของ โครงการ	หน่วยงาน รับผิดชอบ หลัก
				๒๕๖๖ (บาท	๒๕๖๗ (บาท	๒๕๖๘ (บาท	๒๕๖๙ (บาท	๒๕๗๐ (บาท				
๒๔	โครงการขุดสระน้ำขนาดใหญ่เพื่อการเกษตร บริเวณที่ดินนายกิตติศักดิ์ พาชุนทด หมู่ที่ ๓	เพื่อใช้เป็นสถานที่กักเก็บน้ำให้แก่พื้นที่ทางการเกษตร	๑ โครงการตามงานที่ อบต. กำหนด	-	-	๔๕๐,๐๐๐	-	-	จำนวนแหล่งน้ำเพื่อการเกษตรเพิ่มขึ้น	ประชาชนมีน้ำไว้ใช้เพื่อการเกษตรอย่างเพียงพอ	แผนพัฒนาหมู่บ้าน หมู่ที่ ๓	กองช่าง/งบหน่วยงานอื่น
๒๕	โครงการติดตั้งแผงโซลาร์เซลล์เพิ่มเติมบ่อบาดาลเดิม บริเวณที่ดินนางบังเอิญ ชัยโคด หมู่ที่ ๓	เพื่อใช้เป็นพลังงานผลิตน้ำในสถานที่กักเก็บน้ำให้แก่พื้นที่ทางการเกษตร	๑ โครงการตามงานที่ อบต. กำหนด	-	-	-	๒๕๐,๐๐๐	-	จำนวนพลังงานทดแทนผลิตน้ำเพื่อการเกษตร	ประชาชนมีน้ำไว้ใช้เพื่อการเกษตรอย่างเพียงพอ	แผนพัฒนาหมู่บ้าน หมู่ที่ ๓	กองช่าง/งบหน่วยงานอื่น
๒๖	โครงการติดตั้งแผงโซลาร์เซลล์เพิ่มเติมบ่อบาดาลเดิม บริเวณที่ดิน นายพิเชษ สุขสลุง หมู่ที่ ๓	เพื่อใช้เป็นพลังงานผลิตน้ำในสถานที่กักเก็บน้ำให้แก่พื้นที่ทางการเกษตร	๑ โครงการตามงานที่ อบต. กำหนด	-	๒๕๐,๐๐๐	-	-	-	จำนวนพลังงานทดแทนผลิตน้ำเพื่อการเกษตร	ประชาชนมีน้ำไว้ใช้เพื่อการเกษตรอย่างเพียงพอ	แผนพัฒนาหมู่บ้าน หมู่ที่ ๓	กองช่าง/งบหน่วยงานอื่น
๒๗	โครงการติดตั้งแผงโซลาร์เซลล์เพิ่มเติมบ่อบาดาลเดิม บริเวณที่ดินนายบุญเจ็ดหงษ์อ่อน หมู่ที่ ๓	เพื่อใช้เป็นพลังงานผลิตน้ำในสถานที่กักเก็บน้ำให้แก่พื้นที่ทางการเกษตร	๑ โครงการตามงานที่ อบต. กำหนด	-	-	-	-	๒๕๐,๐๐๐	จำนวนพลังงานทดแทนผลิตน้ำเพื่อการเกษตร	ประชาชนมีน้ำไว้ใช้เพื่อการเกษตรอย่างเพียงพอ	แผนพัฒนาหมู่บ้าน หมู่ที่ ๓	กองช่าง/งบหน่วยงานอื่น

ที่	โครงการ	วัตถุประสงค์	เป้าหมาย (ผลผลิตของ โครงการ)	งบประมาณ					ตัวชี้วัด (KPI	ผลที่คาดว่าจะ ได้รับ	ที่มาของ โครงการ	หน่วยงาน รับผิดชอบ หลัก
				๒๕๖๖ (บาท	๒๕๖๗ (บาท	๒๕๖๘ (บาท	๒๕๖๙ (บาท	๒๕๗๐ (บาท				
๒๘	โครงการติดตั้งแผงโซลาร์เซลล์เพิ่มเติมบ่อบาดาลเดิมบริเวณที่ดินนางสามิตรลีหัวสระ หมู่ที่ ๓	เพื่อใช้เป็นพลังงานผลิตน้ำในสถานที่กักเก็บน้ำให้แก่พื้นที่ทางการเกษตร	๑ โครงการตามงานที่ อบต. กำหนด	-	-	-	๒๕๐,๐๐๐	-	จำนวนพลังงานทดแทนผลิตน้ำเพื่อการเกษตร	ประชาชนมีน้ำไว้ใช้เพื่อการเกษตรอย่างเพียงพอ	แผนพัฒนาหมู่บ้าน หมู่ที่ ๓	กองช่าง/งบหน่วยงานอื่น
๒๙	โครงการติดตั้งแผงโซลาร์เซลล์เพิ่มเติมบ่อบาดาลเดิมบริเวณที่ดินนายสมหมาย กลิ่นผล หมู่ที่ ๓	เพื่อใช้เป็นพลังงานผลิตน้ำในสถานที่กักเก็บน้ำให้แก่พื้นที่ทางการเกษตร	๑ โครงการตามงานที่ อบต. กำหนด	-	๒๕๐,๐๐๐	-	-	-	จำนวนพลังงานทดแทนผลิตน้ำเพื่อการเกษตร	ประชาชนมีน้ำไว้ใช้เพื่อการเกษตรอย่างเพียงพอ	แผนพัฒนาหมู่บ้าน หมู่ที่ ๓	กองช่าง/งบหน่วยงานอื่น
๓๐	โครงการเจาะบ่อบาดาลพลังงานแสงอาทิตย์	เพื่อใช้เป็นพลังงานผลิตน้ำในสถานที่กักเก็บน้ำให้แก่พื้นที่ทางการเกษตร	๑ โครงการตามงานที่ อบต. กำหนด	-	-	-	-	๔๕๐,๐๐๐	จำนวนพลังงานทดแทนผลิตน้ำเพื่อการเกษตร	ประชาชนมีน้ำไว้ใช้เพื่อการเกษตรอย่างเพียงพอ	แผนพัฒนาหมู่บ้าน หมู่ที่ ๔	กองช่าง/งบหน่วยงานอื่น
๓๑	โครงการขุดเจาะบ่อบาดาลพลังงานแสงอาทิตย์เพื่อการเกษตรกลุ่มบ้านนางสาวปัทมานนทช่วง หมู่ที่ ๕	เพื่อใช้เป็นพลังงานผลิตน้ำในสถานที่กักเก็บน้ำให้แก่พื้นที่ทางการเกษตร	๑ โครงการตามงานที่ อบต. กำหนด	-	-	-	๔๕๐,๐๐๐	-	จำนวนแหล่งน้ำเพื่อการเกษตรเพิ่มขึ้น	ประชาชนมีน้ำไว้ใช้เพื่อการเกษตรอย่างเพียงพอ	แผนพัฒนาหมู่บ้าน หมู่ที่ ๕	กองช่าง/งบหน่วยงานอื่น

แบบ ผ.๐๒/๑

ที่	โครงการ	วัตถุประสงค์	เป้าหมาย (ผลผลิตของ โครงการ)	งบประมาณ					ตัวชี้วัด (KPI	ผลที่คาดว่าจะได้รับ	ที่มาของ โครงการ	หน่วยงาน รับผิดชอบ หลัก
				๒๕๖๖ (บาท	๒๕๖๗ (บาท	๒๕๖๘ (บาท	๒๕๖๙ (บาท	๒๕๗๐ (บาท				
๓๒	โครงการขุดเจาะบ่อบาดาลพลังงานแสงอาทิตย์เพื่อการเกษตร หมู่ที่ ๕	เพื่อใช้เป็นพลังงานผลิตน้ำในสถานที่กักเก็บน้ำให้แก่พื้นที่ทางการเกษตร	๑ โครงการตามงานที่ อบต. กำหนด	-	๔๕๐,๐๐๐	-	-	-	จำนวนแหล่งน้ำเพื่อการเกษตรเพิ่มขึ้น	ประชาชนมีน้ำไว้ใช้เพื่อการเกษตรอย่างเพียงพอ	แผนพัฒนาหมู่บ้าน หมู่ที่ ๕	กองช่าง/งบหน่วยงานอื่น
๓๓	โครงการขุดเจาะบ่อบาดาลพลังงานแสงอาทิตย์เพื่อการเกษตร หมู่ที่ ๖	เพื่อใช้เป็นพลังงานผลิตน้ำในสถานที่กักเก็บน้ำให้แก่พื้นที่ทางการเกษตร	๑ โครงการตามงานที่ อบต. กำหนด	-	-	๔๕๐,๐๐๐	-	-	จำนวนแหล่งน้ำเพื่อการเกษตรเพิ่มขึ้น	ประชาชนมีน้ำไว้ใช้เพื่อการเกษตรอย่างเพียงพอ	แผนพัฒนาหมู่บ้าน หมู่ที่ ๖	กองช่าง/งบหน่วยงานอื่น

แบบ ผ.๐๑

บัญชีสรุปโครงการพัฒนา
แผนพัฒนาท้องถิ่น (พ.ศ. ๒๕๖๖ - ๒๕๗๐) แก้ไข ครั้งที่ ๑/๒๕๖๖
สำหรับ โครงการเก็บศักยภาพขององค์กรปกครองส่วนท้องถิ่นที่ใช้สำหรับการประสานแผนพัฒนาท้องถิ่น
องค์การบริหารส่วนตำบลนาโสม อำเภอยะบะดี จังหวัดลพบุรี

ยุทธศาสตร์	ปี ๒๕๖๖		ปี ๒๕๖๗		ปี ๒๕๖๘		ปี ๒๕๖๙		ปี ๒๕๗๐		รวม ๕ ปี	
	จำนวนโครงการ	งบประมาณ (บาท)	จำนวนโครงการ	งบประมาณ (บาท)	จำนวนโครงการ	งบประมาณ (บาท)	จำนวนโครงการ	งบประมาณ (บาท)	จำนวนโครงการ	งบประมาณ (บาท)	จำนวนโครงการ	งบประมาณ (บาท)
๔. ยุทธศาสตร์การพัฒนา ด้านโครงสร้างพื้นฐาน ระบบสาธารณูปโภค และสาธารณูปการให้ได้ มาตรฐาน ๔.๑ แผนงาน อุตสาหกรรมและการ โยธา	๓	๘๐,๐๐๐,๐๐๐	๕	๘๘,๕๓๑,๙๗๖	๓	๖,๓๑๔,๗๕๒	-	-	-	-	๑๑	๑๑,๕๕๐,๐๐๐
รวม	๓	๘๐,๐๐๐,๐๐๐	๑	๘๘,๕๓๑,๙๗๖	๓	๖,๓๑๔,๗๕๒	-	-	-	-	๑๑	๑๑๕,๘๕๖,๗๒๘
๕. ยุทธศาสตร์การ พัฒนาด้านแหล่งน้ำ ทรัพยากรธรรมชาติ และสิ่งแวดล้อมอย่าง ยั่งยืน ๕.๑ แผนงาน การเกษตร	๕	๑๒,๑๕๐,๐๐๐	๕	๑๒,๑๕๐,๐๐๐	๕	๑๒,๑๕๐,๐๐๐	๕	๑๒,๑๕๐,๐๐๐	๕	๑๒,๑๕๐,๐๐๐	๒๕	๖๐,๗๕๐,๐๐๐
รวม	๕	๑๒,๑๕๐,๐๐๐	๕	๑๒,๑๕๐,๐๐๐	๕	๑๒,๑๕๐,๐๐๐	๕	๑๒,๑๕๐,๐๐๐	๕	๑๒,๑๕๐,๐๐๐	๒๕	๖๐,๗๕๐,๐๐๐
รวมทั้งสิ้น	๘	๙๒,๑๕๐,๐๐๐	๖	๑๐๐,๖๘๑,๙๗๖	๘	๑๘,๔๖๔,๗๕๒	๕	๑๒,๑๕๐,๐๐๐	๕	๑๒,๑๕๐,๐๐๐	๓๖	๒๓๕,๕๕๖,๗๒๘

รายละเอียดโครงการพัฒนา
แผนพัฒนาท้องถิ่น (พ.ศ. ๒๕๖๖ - ๒๕๗๐) แก้ไข ครั้งที่ ๑/๒๕๖๖
สำหรับ โครงการเกื้อหนุนศักยภาพขององค์กรปกครองส่วนท้องถิ่นที่ใช้สำหรับการประสานแผนพัฒนาท้องถิ่น
องค์การบริหารส่วนตำบลนาโสม อำเภอชัยบาดาล จังหวัดลพบุรี

ก.ยุทธศาสตร์ชาติ ๒๐ ปี : ยุทธศาสตร์ที่ ๓ การพัฒนาและเสริมสร้างศักยภาพของคน

ยุทธศาสตร์ที่ ๔ ด้านการสร้างโอกาส ความเสมอภาคและเท่าเทียมกันทางสังคม

ข.แผนพัฒนาเศรษฐกิจและสังคมแห่งชาติ ฉบับที่ ๑๓ : หมายความว่า ๔ ไทยเป็นศูนย์กลางทางการแพทย์และสุขภาพมูลค่าสูง

หมายความว่า ๑๒ ไทยมีกำลังคนมีสมรรถนะสูง มุ่งเรียนรู้อย่างต่อเนื่อง ตอบโจทย์การพัฒนาแห่งอนาคต

ค.Sustainable Development Goal : SDGs : เป้าหมายที่ ๓ : สร้างหลักประกันว่าคนมีชีวิตที่มีสุขภาพดีและส่งเสริมความเป็นอยู่ที่ดีสำหรับทุกคนในทุกวัย

เป้าหมายที่ ๔ : สร้างหลักประกันว่าทุกคนมีการศึกษาที่มีคุณภาพอย่างครอบคลุมและเท่าเทียม และสนับสนุน
โอกาสในการเรียนรู้ตลอดชีวิต

เป้าหมายที่ ๑๐ : ลดความไม่เสมอภาคภายในประเทศและระหว่างประเทศ

ง.ยุทธศาสตร์จังหวัดลพบุรี : ประเด็นการพัฒนาที่ ๔ พัฒนาคุณภาพชีวิตทุกกลุ่มทุกช่วงวัย เรียนรู้ตลอดชีวิต เสริมสร้างสุขภาวะที่ดี เมืองลพบุรีมีความสุข

จ.ยุทธศาสตร์การพัฒนาขององค์กรปกครองส่วนท้องถิ่นในเขตจังหวัดลพบุรี : ยุทธศาสตร์ที่ ๓ เพิ่มขีดความสามารถทางการศึกษา กีฬา ศาสนา วัฒนธรรมและ
พัฒนาคุณภาพชีวิต

๒.ยุทธศาสตร์การพัฒนาคคน การศึกษาและสังคมที่มีคุณภาพ

๒.๑ แผนงานการศึกษา

ที่	โครงการ	วัตถุประสงค์	เป้าหมาย (ผลผลิตของโครงการ)	งบประมาณ					ตัวชี้วัด (KPI	ผลที่คาดว่าจะ ได้รับ	หน่วยงานที่จะ ขอประสาน
				๒๕๖๖ (บาท	๒๕๖๗ (บาท	๒๕๖๘ (บาท	๒๕๖๙ (บาท	๒๕๗๐ (บาท			
๑	โครงการจัดซื้อเครื่องเล่น สนามเด็กเล่นตำบล นาโสม	เพื่อมีเครื่องเล่น สนามที่เหมาะสม สำหรับเด็กตำบลนา โสมและเสริมสร้าง พัฒนาการทางด้าน ร่างกาย จิตใจ อารมณ์ - สังคม และสติปัญญาของ เด็ก	จำนวน ๑ โครงการ	๑,๑๓๔,๐๐๐	๑,๑๓๔,๐๐๐	๑,๑๓๔,๐๐๐	๑,๑๓๔,๐๐๐	๑,๑๓๔,๐๐๐	จำนวน เครื่องเล่น สนามเด็ก เล่นตำบล นาโสม	เด็กในตำบลนาโสมมี วัสดุอุปกรณ์เครื่องเล่น ที่เสริมสร้างพัฒนาการ ทางด้านร่างกาย จิตใจ อารมณ์ - สังคมและ สติปัญญาของเด็ก	จังหวัด/ อบจ. ลพบุรี

รายละเอียดโครงการพัฒนา

แบบ ผ.๐๒/๒

แผนพัฒนาท้องถิ่น (พ.ศ. ๒๕๖๖ - ๒๕๗๐) แก้ไข ครั้งที่ ๑/๒๕๖๖
สำหรับ โครงการเกื้อหนุนสุขภาพขององค์กรปกครองส่วนท้องถิ่นที่ใช้สำหรับการประสานแผนพัฒนาท้องถิ่น
องค์การบริหารส่วนตำบลนาโสม อำเภอชัยบาดาล จังหวัดลพบุรี

ก.ยุทธศาสตร์ชาติ ๒๐ ปี : ยุทธศาสตร์ที่ ๓ การพัฒนาและเสริมสร้างศักยภาพของคน

ยุทธศาสตร์ที่ ๔ ด้านการสร้างโอกาส ความเสมอภาคและเท่าเทียมกันทางสังคม

ข.แผนพัฒนาเศรษฐกิจและสังคมแห่งชาติ ฉบับที่ ๑๓ : หมายความว่า ๔ ไทยเป็นศูนย์กลางทางการแพทย์และสุขภาพมูลค่าสูง

หมายความว่า ๑๒ ไทยมีกำลังคนมีสมรรถนะสูง มุ่งเรียนรู้อย่างต่อเนื่อง ตอบโจทย์การพัฒนาแห่งอนาคต

ค.Sustainable Development Goal : SDGs : เป้าหมายที่ ๓ : สร้างหลักประกันว่าคนมีชีวิตที่มีสุขภาพดีและส่งเสริมความเป็นอยู่ที่ดีสำหรับทุกคนในทุกวัย

เป้าหมายที่ ๔ : สร้างหลักประกันว่าทุกคนมีการศึกษาที่มีคุณภาพอย่างครอบคลุมและเท่าเทียม และสนับสนุน
โอกาสในการเรียนรู้ตลอดชีวิต

เป้าหมายที่ ๑๐ : ลดความไม่เสมอภาคภายในประเทศและระหว่างประเทศ

ง.ยุทธศาสตร์จังหวัดลพบุรี : ประเด็นการพัฒนาที่ ๔ พัฒนาคุณภาพชีวิตทุกกลุ่มทุกช่วงวัย เรียนรู้ตลอดชีวิต เสริมสร้างสุขภาวะที่ดี เมืองลพบุรีมีความสุข

จ.ยุทธศาสตร์การพัฒนาขององค์กรปกครองส่วนท้องถิ่นในเขตจังหวัดลพบุรี : ยุทธศาสตร์ที่ ๓ เพิ่มขีดความสามารถทางการศึกษา กีฬา ศาสนา วัฒนธรรมและ
พัฒนาคุณภาพชีวิต

๒.ยุทธศาสตร์การพัฒนาคคน การศึกษาและสังคมที่มีคุณภาพ

๒.๒ แผนงานสังคมสงเคราะห์

แบบ ผ.๐๒/๒

ที่	โครงการ	วัตถุประสงค์	เป้าหมาย (ผลผลิตของโครงการ)	งบประมาณ					ตัวชี้วัด (KPI	ผลที่คาดว่าจะ ได้รับ	หน่วยงานที่จะ ขอประสาน
				๒๕๖๖ (บาท	๒๕๖๗ (บาท	๒๕๖๘ (บาท	๒๕๖๙ (บาท	๒๕๗๐ (บาท			
๑	โครงการส่งเสริมสุขภาพ และป้องกันการผิตปกติ ของการมองเห็น	เพื่อส่งเสริมการดูแล สุขภาพในการใช้ สายตาอย่างถูกวิธี และป้องกันภาวะ ผิตปกติของการ มองเห็นให้กับ ผู้สูงอายุ ผู้ด้อยโอกาส ตำบลนาโสมที่มี ปัญหาด้านสายตา	จำนวน ๑ โครงการ	๑,๑๓๔,๐๐๐	๑,๑๓๔,๐๐๐	๑,๑๓๔,๐๐๐	๑,๑๓๔,๐๐๐	๑,๑๓๔,๐๐๐	จำนวน ผู้สูงอายุที่ ได้รับการ ส่งเสริม	ผู้สูงอายุได้รับการ ดูแลสุขภาพในการใช้ สายตาอย่างถูกวิธี และป้องกันภาวะ ผิตปกติของการ มองเห็น	จังหวัด/อบจ. ลพบุรี

รายละเอียดโครงการพัฒนา

แผนพัฒนาท้องถิ่น (พ.ศ. ๒๕๖๖ - ๒๕๗๐) แก้ไข ครั้งที่ ๑/๒๕๖๖
 สำหรับ โครงการเกินศักยภาพขององค์กรปกครองส่วนท้องถิ่นที่ใช้สำหรับการประสานแผนพัฒนาท้องถิ่น
 องค์การบริหารส่วนตำบลนาโสม อำเภอชัยบาดาล จังหวัดลพบุรี

ก.ยุทธศาสตร์ชาติ ๒๐ ปี : ยุทธศาสตร์ที่ ๒ ด้านการสร้างความสามารถในการแข่งขัน

ข.แผนพัฒนาเศรษฐกิจและสังคมแห่งชาติ ฉบับที่ ๑๓ : หมายความว่า ๑ ไทยเป็นประเทศชั้นนำด้านสินค้าเกษตรและเกษตรแปรรูป มูลค่าสูง

หมายความว่า ๕ ไทยเป็นประตูการค้า การลงทุนและยุทธศาสตร์ทางโลจิสติกส์ที่สำคัญของภูมิภาค

ค.Sustainable Development Goal : SDGs : เป้าหมายที่ ๙ : สร้างโครงสร้างพื้นฐานที่มีความทนทาน ส่งเสริมการพัฒนาอุตสาหกรรมที่ครอบคลุมและยั่งยืน และส่งเสริมนวัตกรรม

ง.ยุทธศาสตร์จังหวัดลพบุรี : ประเด็นการพัฒนาคือ ๑ สร้างมูลค่าเพิ่ม สินค้าเกษตรปลอดภัยสู่เศรษฐกิจฐานราก

จ.ยุทธศาสตร์การพัฒนาขององค์กรปกครองส่วนท้องถิ่นในเขตจังหวัดลพบุรี : ยุทธศาสตร์ที่ ๑ พัฒนาศักยภาพทางเศรษฐกิจเชิงสร้างสรรค์ เข้มแข็งและยั่งยืน

๔.ยุทธศาสตร์การพัฒนาด้านโครงสร้างพื้นฐานระบบสาธารณสุขปโภคและสาธารณสุขการให้ได้มาตรฐาน

๔.๑ แผนงานอุตสาหกรรมและการโยธา

ที่	โครงการ	วัตถุประสงค์	เป้าหมาย (ผลผลิตของโครงการ)	งบประมาณ					ตัวชี้วัด (KPI	ผลที่คาดว่าจะ ได้รับ	หน่วยงานที่จะ ขอประสาน
				๒๕๖๖ (บาท)	๒๕๖๗ (บาท)	๒๕๖๘ (บาท)	๒๕๖๙ (บาท)	๒๕๗๐ (บาท)			
๑	โครงการก่อสร้างถนนคอนกรีตเสริมเหล็กสายสามแยกเขาตำบล ๓ (หมู่ที่ ๓)	เพื่อให้ประชาชนได้รับความสะดวกในการคมนาคมและขนส่งผลผลิตทางการเกษตร	๑ โครงการ กว้าง ๔.๐๐ เมตร ยาว ๒,๔๙๕ เมตร หนาเฉลี่ย ๐.๑๕ เมตร หรือตามงานที่อบต.กำหนด	๒,๐๐๐,๐๐๐	๔,๔๐๐,๐๐๐	-	-	-	มีเส้นทางที่มาตรฐานเพิ่มขึ้น	การคมนาคมสัญจรของประชาชนและขนส่งผลผลิตทางการเกษตรสะดวกมากขึ้น	จังหวัด/กรมส่งเสริมการปกครองท้องถิ่น

แบบ ผ.๐๒/๑

ที่	โครงการ	วัตถุประสงค์	เป้าหมาย (ผลผลิตของโครงการ)	งบประมาณ					ตัวชี้วัด (KPI	ผลที่คาดว่าจะ ได้รับ	หน่วยงานที่จะ ขอประสาน
				๒๕๖๖ (บาท)	๒๕๖๗ (บาท)	๒๕๖๘ (บาท)	๒๕๖๙ (บาท)	๒๕๗๐ (บาท)			
๒	โครงการก่อสร้างถนนคอนกรีตเสริมเหล็กสายเจริญสุข หมู่ที่ ๔ ตำบลนาโสม อำเภอชัยบาดาลเชื่อมต่อ หมู่ที่ ๙ ตำบลหนองรี อำเภอลำสนธิ จังหวัดลพบุรี	เพื่อให้ประชาชนได้รับความสะดวกและปลอดภัยในการคมนาคมและขนส่ง ผลผลิตทางการเกษตร	๑ โครงการ ช่วงที่ ๑ ผิวจราจรกว้าง ๔ เมตร ยาว ๗๐๐ เมตร หน้า ๐.๑๕ เมตร หรือมีพื้นที่ไม่น้อยกว่า ๒,๘๐๐ ตร.ม. ตามงานที่ อบต. กำหนด พิกัดเริ่มต้น : N๑๕.๒๖๐๗๔๖ E๑๐๑.๓๐๔๗๙๓ พิกัดสิ้นสุด: N๑๕.๒๖๖๔๘๙ E๑๐๑.๓๐๒๕๐๑	-	๒,๕๗๖,๕๐๐	๑,๙๘๐,๐๐	-	-	มีเส้นทางที่มาตรฐานเพิ่มขึ้น	การคมนาคมสัญจรของประชาชนและขนส่งผลผลิตทางการเกษตรสะดวกมากขึ้น	จังหวัด/กรมส่งเสริมการปกครองท้องถิ่น

แบบ ผ.๐๒/๒

ที่	โครงการ	วัตถุประสงค์	เป้าหมาย (ผลผลิตของโครงการ)	งบประมาณ					ตัวชี้วัด (KPI	ผลที่คาดว่าจะ ได้รับ	หน่วยงานที่จะ ขอประสาน
				๒๕๖๖ (บาท)	๒๕๖๗ (บาท)	๒๕๖๘ (บาท)	๒๕๖๙ (บาท)	๒๕๗๐ (บาท)			
			<p>ช่วงที่ ๒ ขนาดผิวการจราจรกว้าง ๔.๐๐ เมตร ยาว ๗๐๐.๐๐ เมตร หนาเฉลี่ย ๐.๑๕ เมตร หรือมีพื้นที่ไม่น้อยกว่า ๒,๘๐๐ ตารางเมตร พิกัดเริ่มต้น :N๑๕.๒๖๖๔๘๘ E๑๐๑.๓๐๒๙๐๑ พิกัดสิ้นสุด:N๑๕.๒๗๑๙๕๕ ๑๐๑.๓๐๑๕๑๔</p> <p>ช่วงที่ ๓ ขนาดผิวการจราจรกว้าง ๔.๐๐ เมตร ยาว ๖๓๐.๐๐ เมตร หนาเฉลี่ย ๐.๑๕ เมตร หรือมีพื้นที่ไม่น้อยกว่า ๒,๕๒๐ ตารางเมตร พิกัดเริ่มต้น :N๑๕.๒๗๑๙๕๕ ๑๐๑.๓๐๑๕๑๔ พิกัดสิ้นสุด:N๑๕.๒๗๗๖๖๖ ๑๐๑.๓๐๐๐๒๒</p>								

ที่	โครงการ	วัตถุประสงค์	เป้าหมาย (ผลผลิตของโครงการ)	งบประมาณ					ตัวชี้วัด (KPI	ผลที่คาดว่าจะ ได้รับ	หน่วยงานที่จะ ขอประสาน
				๒๕๖๖ (บาท	๒๕๖๗ (บาท	๒๕๖๘ (บาท	๒๕๖๙ (บาท	๒๕๗๐ (บาท			
๓	โครงการก่อสร้าง ถนนลาดยาง Para – Asphalt concrete รอบเขาสมโภชน์ หมู่ที่ ๖ ตำบล นาโสม อำเภอชัยบาดาล เชื่อมต่อ หมู่ที่ ๔ ตำบล ชัยตะเคียน หมู่ที่ ๔ อำเภอชัยบาดาล จังหวัดลพบุรี	เพื่อให้ประชาชน ได้รับความสะดวก และปลอดภัยใน การคมนาคมและ ขนส่งผลผลิต ทางการเกษตร	๑ โครงการ ช่วงที่ ๑ ผิวการจราจรกว้าง ๔.๐๐ เมตร ไม่มีไหล่ ทาง ช่วง ๑กม.ที่ ๐+๐๐๐ ถึง กม.ที่ ๑+๐๐๐ หรือตามงาน ที่ อบต.กำหนด พิกัดเริ่มต้น : N๑๕.๑๖๙๓๘๘๘ E๑๐๑.๒๙๔๕๓๙๙ พิกัดสิ้นสุด: N๑๕.๑๖๕๕๒๖ E๑๐๑.๒๙๖๐๐๒	-	๑,๕๑๔,๕๗๖	๑,๕๑๔,๕๗๖	๑,๕๑๔,๕๗๖	-	มีเส้นทางที่ มาตรฐาน เพิ่มขึ้น	การคมนาคมสัญจร ของประชาชนและ ขนส่งผลผลิตทางการ เกษตรสะดวกมากขึ้น	จังหวัด/กรม ส่งเสริมการ ปกครองท้องถิ่น

ที่	โครงการ	วัตถุประสงค์	เป้าหมาย (ผลผลิตของโครงการ)	งบประมาณ					ตัวชี้วัด (KPI	ผลที่คาดว่าจะ ได้รับ	หน่วยงานที่จะ ขอประสาน
				๒๕๖๖ (บาท)	๒๕๖๗ (บาท)	๒๕๖๘ (บาท)	๒๕๖๙ (บาท)	๒๕๗๐ (บาท)			
			<p>ช่วงที่ ๒</p> <p>ผิวการจราจรกว้าง ๔.๐๐ เมตร ไม่มีไหล่ทาง ช่วง ๑กม.ที่ ๑+๐๐๐ ถึง ๑กม.ที่ ๒+๐๐๐ หรือตามงานที่ อบต. กำหนด พิกัดเริ่มต้น :N๑๕.๑๖๙๓๘๘ E๑๐๑.๒๙๔๕๓๙ พิกัดสิ้นสุด:N๑๕.๑๖๕๕๒๖ E๑๐๑.๒๙๖๐๐๒</p> <p>ช่วงที่ ๓</p> <p>ผิวการจราจรกว้าง ๔.๐๐ เมตร ไม่มีไหล่ทาง ช่วง ๑กม.ที่ ๒+๐๐๐ ถึง ๑กม.ที่ ๓+๐๐๐ หรือตามงานที่ อบต. กำหนด พิกัดเริ่มต้น :N๑๕.๑๖๕๕๒๖ E๑๐๑.๒๙๖๐๐๒ พิกัดสิ้นสุด:N๑๕.๑๖๐๐๕๕๓ E๑๐๑.๒๙๗๓๕๗</p>								

แบบ ผ.๐๒/๒

ที่	โครงการ	วัตถุประสงค์	เป้าหมาย (ผลผลิตของโครงการ)	งบประมาณ					ตัวชี้วัด (KPI	ผลที่คาดว่าจะ ได้รับ	หน่วยงานที่จะ ขอประสาน
				๒๕๖๖ (บาท	๒๕๖๗ (บาท	๒๕๖๘ (บาท	๒๕๖๙ (บาท	๒๕๗๐ (บาท			
๔	โครงการก่อสร้างถนนลาดยาง Para – Asfalt concrete สายชัยภูมิ – เขาสมโขชน์ ๖ หมู่ที่ ๖	เพื่อให้ประชาชนได้รับความสะดวกและปลอดภัยในการคมนาคมและขนส่ง ผลผลิตทางการเกษตร	๑ โครงการ ขนาดผิวการจราจรกว้าง ๔ เมตร ยาว ๑,๐๓๐ เมตร ตามงานที่ อบต. กำหนด	-	-	-	๒,๖๗๐,๐๐๐	-	มีเส้นทางที่มาตรฐานเพิ่มขึ้น	การคมนาคมสัญจรของประชาชนและขนส่งผลผลิตทางการเกษตรมีความสะดวกและปลอดภัย	จังหวัด/กรมส่งเสริมการปกครองท้องถิ่น
๕	โครงการก่อสร้างเขื่อนป้องกันตลิ่งริมคลองลำสนธิ บริเวณวัดบ้านนาโสม หมู่ที่ ๑	เพื่อก่อสร้างเขื่อนป้องกันตลิ่งริมคลองลำสนธิ ไม่ให้พังทลายหรือดินทรุด	๑ โครงการ ความยาว ๙๕๐ เมตร (เมตรละ ๘๐,๐๐๐ บาท ตามงานที่ หน่วยงานกำหนด	๙๖,๐๐๐,๐๐๐	๙๖,๐๐๐,๐๐๐	-	-	-	มีเขื่อนป้องกันตลิ่งริมคลองลำสนธิ ตำบลนาโสม	มีเขื่อนป้องกันตลิ่งริมคลองลำสนธิ ไม่ให้พังทลายหรือดินทรุด	โยธาธิการจังหวัดลพบุรี

รายละเอียดโครงการพัฒนา

แบบ ผ.๐๒/๒

แผนพัฒนาท้องถิ่น (พ.ศ. ๒๕๖๖ - ๒๕๗๐) แก้ไข ครั้งที่ ๑/๒๕๖๖

สำหรับ โครงการเก็บรักษาคุณภาพขององค์กรปกครองส่วนท้องถิ่นที่ใช้สำหรับการประสานแผนพัฒนาท้องถิ่น

องค์การบริหารส่วนตำบลนาโสม อำเภอชัยบาดาล จังหวัดลพบุรี

ก.ยุทธศาสตร์ชาติ ๒๐ ปี : ยุทธศาสตร์ที่ ๕ ด้านการเติบโตบนคุณภาพชีวิตที่เป็นมิตรกับสิ่งแวดล้อม

ข.แผนพัฒนาเศรษฐกิจและสังคมแห่งชาติ ฉบับที่ ๑๓ : หมายความว่า ๘ ไทยมีพื้นที่และเมืองอัจฉริยะ ที่น่าอยู่ ปลอดภัยได้อย่างยั่งยืน

ค.Sustainable Development Goal : SDGs : เป้าหมายที่ ๓ : สร้างหลักประกันว่าคนมีชีวิตที่มีสุขภาพดีและส่งเสริมความเป็นอยู่ที่ดีสำหรับทุกคนในทุกวัย

เป้าหมายที่ ๖ : สร้างหลักประกันว่าจะมีการจัดให้มีน้ำและสุขอนามัยสำหรับทุกคนและมีการบริหารจัดการที่ยั่งยืนคน

เป้าหมายที่ ๑๑ : ทำให้เมืองและการตั้งถิ่นฐานของมนุษย์มีความครอบคลุม ปลอดภัย มีภูมิต้านทานและยั่งยืน

เป้าหมายที่ ๑๕ : ปกป้อง พื้นฟู และสนับสนุนการใช้ระบบนิเวศบนบกอย่างยั่งยืน จัดการป่าไม้อย่างยั่งยืนต่อสู้การกลายสภาพเป็นทะเลทราย

หยุดการเสื่อมโทรมของที่ดินและพื้นสภาพดิน และหยุดยั้งการสูญเสียความหลากหลายทางชีวภาพ

ง.ยุทธศาสตร์จังหวัดลพบุรี : ประเด็นการพัฒนาคที่ ๓ เพิ่มพื้นที่สีเขียว ลดขยะ พัฒนาพลังงานทดแทนและอนุรักษ์สิ่งแวดล้อม

จ.ยุทธศาสตร์การพัฒนาขององค์กรปกครองส่วนท้องถิ่นในเขตจังหวัดลพบุรี:ยุทธศาสตร์ที่๔ ท้องถิ่นสะอาด บริหารจัดการทรัพยากรธรรมชาติและสิ่งแวดล้อมอย่างยั่งยืน

๕.ยุทธศาสตร์การพัฒนาด้านแหล่งน้ำ ทรัพยากรธรรมชาติและสิ่งแวดล้อมอย่างยั่งยืน

๕.๑ แผนงานการเกษตร

ที่	โครงการ	วัตถุประสงค์	เป้าหมาย (ผลผลิตของโครงการ)	งบประมาณ					ตัวชี้วัด (KPI	ผลที่คาดว่าจะ ได้รับ	หน่วยงานที่จะ ขอประสาน
				๒๕๖๖ (บาท)	๒๕๖๗ (บาท)	๒๕๖๘ (บาท)	๒๕๖๙ (บาท)	๒๕๗๐ (บาท)			
๑	โครงการเจาะบ่อบาดาลเพื่อ การเกษตร หมู่ที่ ๑ จำนวน ๘ จุดคือ ๑. ไร่นายจิม จิตจ้านงค์ ๒. ไร่นางมะลิ กันสุข ๓. ไร่นายสมโภชน์ เกิดโคคา ๔. ไร่นายสงบ เกิดโคคา ๕. ไร่นายขวัญเมือง นนสกุล	เพื่อให้เกษตรกรมี แหล่งน้ำเพื่อ การเกษตรที่ เพียงพอและทั่วถึง แก้ไขปัญหาภัย แล้ง	จำนวน ๑ โครงการ หรือตาม งานที่ อบต. กำหนด	๓,๖๐๐,๐๐๐	๓,๖๐๐,๐๐๐	๓,๖๐๐,๐๐๐	๓,๖๐๐,๐๐๐	๓,๖๐๐,๐๐๐	จำนวนแหล่ง น้ำเพื่อ การเกษตร เพิ่มขึ้น	ประชาชนมีน้ำไว้ใช้ สำหรับการอุปโภค บริโภคและเพื่อ การเกษตรอย่าง เพียงพอ	จังหวัด/กรม ส่งเสริมการ ปกครองท้องถิ่น

ที่	โครงการ	วัตถุประสงค์	เป้าหมาย (ผลผลิตของโครงการ)	งบประมาณ					ตัวชี้วัด (KPI	ผลที่คาดว่าจะ ได้รับ	หน่วยงานที่จะ ขอประสาน
				๒๕๖๖ (บาท	๒๕๖๗ (บาท	๒๕๖๘ (บาท	๒๕๖๙ (บาท	๒๕๗๐ (บาท			
	๖.ไร่นางอุทัยวรรณ บ่อแก้ว ๗.ไร่นางปาริชาติ นาคโครพ ๘.ไร่นายมนัส หาญจงโก										
๒	โครงการเจาะบ่อบาดาลเพื่อ การเกษตร หมู่ที่ ๒ จำนวน ๓ จุดคือ ๑.จุดไร่นายคำมูล จิตร ชื่อตรง ๒.จุดไร่นายไพฑูรย์ ละออง ๓.จุดไร่ น.ส.สายชล กล่อมกลืน	เพื่อให้เกษตรกรมี แหล่งน้ำเพื่อ การเกษตรที่ เพียงพอและ ทั่วถึง แก้ไข ปัญหาภัยแล้ง	จำนวน ๑ โครงการ หรือ ตามงานที่ อบต. กำหนด	๑,๓๕๐,๐๐๐	๑,๓๕๐,๐๐๐	๑,๓๕๐,๐๐๐	๑,๓๕๐,๐๐๐	๑,๓๕๐,๐๐๐	จำนวนแหล่ง น้ำเพื่อ การเกษตร เพิ่มขึ้น	ประชาชนมีน้ำไว้ใช้ สำหรับการอุปโภค บริโภคและเพื่อ การเกษตรอย่าง เพียงพอ	จังหวัด/กรม ส่งเสริมการ ปกครองท้องถิ่น
๓	โครงการเจาะบ่อบาดาลเพื่อ การเกษตร หมู่ที่ ๔ จำนวน ๖ จุดคือ ๑.จุดไร่นายทวี อ้วนแก้ว ๒.จุดไร่นายทวี คำนวน ๓.จุดไร่นายจำเนียร รอดเชื้อ ๔.จุดไร่นายอำนาจ เชื้อเกษร ๕.จุดไร่นายไพโรจน์ เขาว์ธรรม ๖.จุดไร่นายพรชัย คงสว่าง	เพื่อให้เกษตรกรมี แหล่งน้ำเพื่อ การเกษตรที่ เพียงพอและ ทั่วถึง แก้ไข ปัญหาภัยแล้ง	จำนวน ๑ โครงการ หรือ ตามงานที่ อบต. กำหนด	๒,๗๐๐,๐๐๐	๒,๗๐๐,๐๐๐	๒,๗๐๐,๐๐๐	๒,๗๐๐,๐๐๐	๒,๗๐๐,๐๐๐	จำนวนแหล่ง น้ำเพื่อ การเกษตร เพิ่มขึ้น	ประชาชนมีน้ำไว้ใช้ สำหรับการอุปโภค บริโภคและเพื่อ การเกษตรอย่าง เพียงพอ	จังหวัด/กรม ส่งเสริมการ ปกครองท้องถิ่น

ที่	โครงการ	วัตถุประสงค์	เป้าหมาย (ผลผลิตของโครงการ)	งบประมาณ					ตัวชี้วัด (KPI	ผลที่คาดว่าจะ ได้รับ	หน่วยงานที่จะ ขอประสาน
				๒๕๖๖ (บาท	๒๕๖๗ (บาท	๒๕๖๘ (บาท	๒๕๖๙ (บาท	๒๕๗๐ (บาท			
๔	โครงการเจาะบ่อบาดาลเพื่อ การเกษตร หมู่ที่ ๕ จำนวน ๔ จุด คือ ๑.จุดไร่นางคำ กิ่งสุนทร ๒.จุดไร่นายคำพันธ์ ฉิมสุนทร ๓.จุดไร่นายสุพัฒน์ชัย โพธิ์หอม ๔.จุดไร่นายคุณ บุญดา	เพื่อให้เกษตรกรมี แหล่งน้ำเพื่อ การเกษตรที่ เพียงพอและ ทั่วถึง แก้ไข ปัญหาภัยแล้ง	จำนวน ๑ โครงการ หรือตาม งานที่ อบต. กำหนด	๑,๘๐๐,๐๐๐	๑,๘๐๐,๐๐๐	๑,๘๐๐,๐๐๐	๑,๘๐๐,๐๐๐	๑,๘๐๐,๐๐๐	จำนวนแหล่ง น้ำเพื่อ การเกษตร เพิ่มขึ้น	ประชาชนมีน้ำไว้ใช้ สำหรับการอุปโภค บริโภคและเพื่อ การเกษตรอย่าง เพียงพอ	จังหวัด/กรม ส่งเสริมการ ปกครองท้องถิ่น
๕	โครงการเจาะบ่อบาดาลเพื่อ การเกษตร หมู่ที่ ๖ จำนวน ๖ จุด คือ ๑.จุดไร่ นายอำนาจ คงสว่าง ๒.จุดไร่ นายยงยุทธ ธีราธรรม ๓.จุดบ้านนางพะเยาว์ ห่วงเจริญ ๔.จุดบ้านนายวิน เอี่ยมยอด ๕.จุดบ้านนายดำรง สิทธิวงษ์ ๖.จุดบ้านนางสำลี นุชกระแสร	เพื่อให้เกษตรกรมี แหล่งน้ำเพื่อ การเกษตรที่ เพียงพอและ ทั่วถึง แก้ไข ปัญหาภัยแล้ง	จำนวน ๑ โครงการ หรือตาม งานที่ อบต. กำหนด	๒,๗๐๐,๐๐๐	๒,๗๐๐,๐๐๐	๒,๗๐๐,๐๐๐	๒,๗๐๐,๐๐๐	๒,๗๐๐,๐๐๐	จำนวนแหล่ง น้ำเพื่อ การเกษตร เพิ่มขึ้น	ประชาชนมีน้ำไว้ใช้ สำหรับการอุปโภค บริโภคและเพื่อ การเกษตรอย่าง เพียงพอ	จังหวัด/กรม ส่งเสริมการ ปกครองท้องถิ่น

ที่	โครงการ	วัตถุประสงค์	เป้าหมาย (ผลผลิตของโครงการ)	งบประมาณ					ตัวชี้วัด (KPI	ผลที่คาดว่าจะ ได้รับ	หน่วยงานที่จะ ขอประสาน
				๒๕๖๖ (บาท	๒๕๖๗ (บาท	๒๕๖๘ (บาท	๒๕๖๙ (บาท	๒๕๗๐ (บาท			
๖	โครงการเครื่องสูบน้ำพลังงานแสงอาทิตย์เพื่อการเกษตร	เพื่อให้เกษตรกรมีแหล่งน้ำเพื่อการเกษตรที่เพียงพอและทั่วถึง แก้ไขปัญหาภัยแล้ง	จำนวน ๑ โครงการ หรือตามงานที่ อบต. กำหนด	๑,๐๐๐,๐๐๐	๑,๐๐๐,๐๐๐	๑,๐๐๐,๐๐๐	๑,๐๐๐,๐๐๐	๑,๐๐๐,๐๐๐	จำนวนแหล่งน้ำเพื่อการเกษตรเพิ่มขึ้น	ประชาชนมีน้ำไว้ใช้สำหรับการอุปโภคบริโภคและเพื่อการเกษตรอย่างเพียงพอ	จังหวัด/กรมส่งเสริมการปกครองท้องถิ่น
๕	โครงการแก้ไขปัญหากล้งและน้ำท่วมอย่างยั่งยืน (ธนาคารน้ำใต้ดิน	เพื่อเพิ่มพูนความรู้ในการบริหารจัดการธนาคารน้ำใต้ดินและแก้ไขปัญหากล้งและน้ำท่วมขัง	จำนวน ๑ โครงการ	๒,๐๐๐,๐๐๐	๒,๐๐๐,๐๐๐	๒,๐๐๐,๐๐๐	๒,๐๐๐,๐๐๐	๒,๐๐๐,๐๐๐	จำนวนแหล่งน้ำเพื่อการเกษตรเพิ่มขึ้น	ความรู้ในการบริหารจัดการธนาคารน้ำใต้ดินและปัญหากล้งและปัญหาน้ำท่วม ได้รับการแก้ไข	จังหวัด/กรมส่งเสริมการปกครองท้องถิ่น/อบจ.ลพบุรี

บัญชีครุภัณฑ์ วัสดุ
 สำหรับที่ไม่ได้ดำเนินการจัดทำเป็นโครงการพัฒนาท้องถิ่น
 แผนพัฒนาท้องถิ่น (พ.ศ. ๒๕๖๖ - ๒๕๗๐) แก้ไข ครั้งที่ ๑/๒๕๖๖
 องค์การบริหารส่วนตำบลนาโสม อำเภอชัยบาดาล จังหวัดลพบุรี
 ประเภทครุภัณฑ์

๑.ประเภทครุภัณฑ์ : ครุภัณฑ์การเกษตร

๑.๑ กลยุทธ์ : - การพัฒนาระบบสาธารณูปโภค สาธารณูปการ โครงสร้างพื้นฐานที่จำเป็น
 - การพัฒนาระบบประปาหมู่บ้าน

(๑ แผนงาน : การพาณิชย์

ที่	ครุภัณฑ์	เป้าหมาย (ผลผลิตของครุภัณฑ์)	งบประมาณ					ผลที่คาดว่าจะ ได้รับ	หน่วยงาน รับผิดชอบหลัก
			๒๕๖๖ (บาท)	๒๕๖๗ (บาท)	๒๕๖๘ (บาท)	๒๕๖๙ (บาท)	๒๕๗๐ (บาท)		
๓	เครื่องสูบน้ำขนาด ๑.๕HP๒๒๐V	เครื่องสูบน้ำ (ซัมเมอร์ส ขนาด ๑.๕ HP ๒๒๐V จำนวน ๖ ชุด ราคาตามท้องตลาดหรือ ราคามาตรฐานครุภัณฑ์	๑๑๔,๐๐๐	๑๑๔,๐๐๐	๑๑๔,๐๐๐	๑๑๔,๐๐๐	๑๑๔,๐๐๐	จำนวนเครื่องสูบน้ำ (ซัมเมอร์ส	สำนักปลัด

ภาคผนวก



ประกาศองค์การบริหารส่วนตำบลนาโสม
เรื่อง ใช้แผนพัฒนาท้องถิ่น (พ.ศ. ๒๕๖๖ - ๒๕๗๐ แก้ไข ครั้งที่ ๑/๒๕๖๖

ตามที่กระทรวงมหาดไทย แจ้งให้องค์กรปกครองส่วนท้องถิ่นดำเนินการแก้ไขแผนพัฒนาท้องถิ่น (พ.ศ. ๒๕๖๖ - ๒๕๗๐ ภายใน ๑๒๐ วัน เมื่อมีราชกิจจานุเบกษาประกาศใช้ แผนพัฒนาเศรษฐกิจและสังคมแห่งชาติ ฉบับที่ ๑๓ (พ.ศ. ๒๕๖๖ - ๒๕๗๐ เพื่อให้องค์กรปกครองส่วนท้องถิ่นนำ แผนพัฒนาเศรษฐกิจและสังคมแห่งชาติ ฉบับที่ ๑๓ (พ.ศ. ๒๕๖๖ - ๒๕๗๐) ปรับใช้ในส่วนที่สอดคล้องหรือเชื่อมโยงกับการพัฒนาท้องถิ่น โดยนำข้อ ๔ และข้อ ๒๑ แห่งระเบียบกระทรวงมหาดไทย ว่าด้วยการจัดทำแผนพัฒนาขององค์กรปกครองส่วนท้องถิ่น พ.ศ. ๒๕๔๘ และที่แก้ไขเพิ่มเติม (ฉบับที่ ๓ พ.ศ. ๒๕๖๑) มาดำเนินการโดยอนุโลม และให้ใช้คำว่า “แก้ไข” เป็นอำนาจของผู้บริหารท้องถิ่น นั้น

อาศัยอำนาจตามความในข้อ ๔ และ ข้อ ๒๑ แห่งระเบียบกระทรวงมหาดไทยว่าด้วยการจัดทำแผนพัฒนาขององค์กรปกครองส่วนท้องถิ่น พ.ศ. ๒๕๔๘ ข้อ ๒๑ และที่แก้ไขเพิ่มเติมถึง (ฉบับที่ ๓ พ.ศ. ๒๕๖๑) และหนังสือสั่งการที่เกี่ยวข้อง องค์การบริหารส่วนตำบลนาโสม จึงประกาศใช้แผนพัฒนาท้องถิ่น (พ.ศ. ๒๕๖๖ - ๒๕๗๐ แก้ไข ครั้งที่ ๑/๒๕๖๖ ขององค์การบริหารส่วนตำบลนาโสม เพื่อใช้เป็นกรอบและแนวทางในการพัฒนาองค์การบริหารส่วนตำบลนาโสมต่อไป

ทั้งนี้ ตั้งแต่บัดนี้เป็นต้นไป

ประกาศ ณ วันที่ ๑๗ เดือน มกราคม พ.ศ. ๒๕๖๖

(ลงชื่อ

(นายสมทรง ช้างชนะ)

นายกองค์การบริหารส่วนตำบลนาโสม